



DIRETORIA DE LICITAÇÕES E PROJETOS

COMISSÃO DE PREGÃO ELETRÔNICO

PREGÃO ELETRÔNICO Nº 014/2021 - SEPM

EDITAL PREGÃO ELETRÔNICO – SIGA
(COMPRAS)

1 – INTRODUÇÃO

1.1 O ESTADO DO RIO DE JANEIRO, pela SECRETARIA DE ESTADO DE POLÍCIA MILITAR, inscrita no CNPJ sob o nº 32.690.668/0001-02 - com sede na Rua Evaristo da Veiga, 78 – Centro – Rio de Janeiro/RJ, torna público que, devidamente autorizado pelo CEL PM RG 53.548 ID Funcional 21518157 ALEXANDRE ASSUMPCÃO SALVADOR, através da Resolução SEPM Nº 665 de 13 de Julho de 2020, na forma do disposto no processo administrativo SEI-350061/000019/2020, que no dia, hora e endereço eletrônico indicados no item 3 deste edital, será realizada licitação na modalidade **PREGÃO ELETRÔNICO**, do tipo **MENOR PREÇO POR ITEM**, que será regido pela Lei Federal n.º 10.520, de 17 de julho de 2002, pelos Decretos Estaduais n.ºs 31.863 e 31.864, ambos de 16 de setembro de 2002, com aplicação subsidiária da Lei n.º 8.666, de 21 de junho de 1993, da Lei Estadual n.º 287, de 4 de dezembro de 1979, da Lei Complementar nº 123, de 14 de dezembro de 2006, do Decreto Estadual n.º 3.149, de 28 de abril de 1980, e respectivas alterações, da Resolução SEPLAG nº 429, de 11 de janeiro de 2011, demais Resoluções editadas pela Secretaria de Estado de Planejamento e Gestão e disposições legais aplicáveis e do disposto no presente edital.

1.2 A sessão pública de processamento do Pregão Eletrônico será realizada no endereço eletrônico www.compras.rj.gov.br, no dia e hora indicados no item 3 deste Edital e conduzida pelo pregoeiro com o auxílio de sua equipe de apoio, todos designados nos autos do processo em epígrafe.

1.3 As retificações deste edital, por iniciativa oficial ou provocada por eventuais impugnações, obrigarão a todos os licitantes, devendo ser publicadas em todos os veículos em que se deu a publicação originária, reabrindo-se o prazo inicialmente estabelecido, exceto quando, inquestionavelmente, a modificação não alterar a formulação das propostas.

1.4 O edital se encontra disponível no endereço eletrônico www.compras.rj.gov.br, podendo, alternativamente, ser adquirido mediante o pagamento da importância de R\$

8,20 (oito reais e vinte centavos), na Rua Evaristo da Veiga, nº. 78, Centro, RJ – Quartel General – Diretoria de Licitações e Projetos – Seção de Pregão – telefone nº (21) 2333-2665, comprovado por meio de guia de depósito da instituição financeira contratada pelo Estado, Banco Bradesco, agência 6898, conta corrente n.º 3023-6, a favor da PMERJ.

1.5 Os interessados poderão solicitar esclarecimentos acerca do objeto deste edital ou interpretação de qualquer de seus dispositivos em até 2 (dois) dias úteis anteriores à abertura da sessão, por escrito, no seguinte endereço: Rua Evaristo da Veiga, nº. 78, Centro, RJ, (Seção de Pregão), de 09:00 até 17:00 horas, ou, ainda, mediante confirmação de recebimento, por fac-símile n.º (21) 2333-2665 ou e-mail pregoes_dlp@pmerj.rj.gov.br.

1.5.1 Caberá ao pregoeiro, auxiliado pelo setor responsável pela elaboração do edital, responder aos pedidos de esclarecimentos no prazo de até 24 (vinte e quatro horas), antes do encerramento do prazo de acolhimento de propostas.

1.6 Os interessados poderão formular impugnações ao presente edital em até 2 (dois) dias úteis anteriores à abertura da sessão, por escrito, no endereço indicado no item 1.4, de 09:00 até 17:00 horas, ou, ainda, mediante confirmação de recebimento, por fac-símile n.º (21) 2333-2665 ou e-mail pregoes_dlp@pmerj.rj.gov.br.

1.6.1 Caberá à autoridade superior decidir sobre a impugnação no prazo de até vinte e quatro horas.

1.7 Tanto a resposta às impugnações quanto aos pedidos de esclarecimento serão divulgados mediante nota no endereço eletrônico www.compras.rj.gov.br através do nº (número da licitação no portal) na parte relacionada a futuras licitações, ficando as empresas interessadas obrigadas a acessá-lo para a obtenção das informações prestadas.

2- DO OBJETO, DO PRAZO DE ENTREGA E DA FORMA DE FORNECIMENTO

2.1 O objeto do presente pregão eletrônico é a AQUISIÇÃO DE FARDAMENTO TIPO MACACÃO, na forma do Termo de Referência.

2.2 O prazo máximo de entrega deverá ser a primeira entrega 30 dias após o recebimento da nota de empenho e a segunda entrega 60 dias após a última entrega, conforme item 4 do termo de referência

2.3 O fornecimento do objeto será de forma parcelamento, de acordo com a forma indicada no Termo de Referência.

3 - DA ABERTURA

3.1 A abertura da presente licitação dar-se-á em sessão pública, por meio da INTERNET, mediante condições de segurança (criptografia e autenticação) em todas as suas fases, dirigida pelo pregoeiro designado, a ser realizada de acordo com a legislação mencionada no preâmbulo deste Edital, conforme indicado abaixo:

Eventos	Dia	Mês	Ano	Horário
Início acolhimento das propostas	15	03	2021	10:00
Limite acolhimento das propostas	30	03	2021	09:00
Data de abertura das propostas	30	03	2021	09:30
Data da realização do Pregão	30	03	2021	10:00
Processo nº	SEI-350061/000019/2020			
Tipo	Menor preço por item			
Prazo para impugnação	até 2 (dois) dias úteis			
Data da publicação	11/03/2021			
Endereço Eletrônico	www.compras.rj.gov.br			
Número da licitação no portal	PE 014/2021			

3.2 Ocorrendo Ponto Facultativo, ou outro fato superveniente de caráter público, que impeça a realização dos eventos nas datas acima marcadas, a licitação ficará automaticamente adiada para o mesmo horário do primeiro dia útil subsequente, independentemente de nova comunicação.

4 - DOS RECURSOS ORÇAMENTÁRIOS

Os recursos necessários à realização do serviço ora licitado correrão à conta da seguinte dotação orçamentária:

FONTE: CEAC – Caixa de Economias Administrativas da Corporação

PROGRAMA DE TRABALHO: 06122000222970000

NATUREZA DA DESPESA: 4490 (Despesa de Capital).

5 - TIPO DE LICITAÇÃO E PREÇO MÁXIMO ADMITIDO

5.1 O presente pregão eletrônico reger-se-á pelo tipo menor preço unitário por item.

5.2 O preço máximo admitido pelo ÓRGÃO LICITANTE está fixado na Planilha Estimativa de Quantitativo e Preços Unitários – Anexo 3 do Edital.

6 – DAS CONDIÇÕES DE PARTICIPAÇÃO

6.1 Poderão participar desta licitação as pessoas que atuem em ramo de atividade compatível com o objeto licitado, registradas ou não no Cadastro de Fornecedores, mantido pela SEPLAG.

6.2 Não serão admitidas na licitação as empresas punidas por:

- a) Ente, Autarquia ou Fundação da Administração Pública do Estado do Rio de Janeiro, com as sanções prescritas no inciso III do art. 87 da Lei nº 8.666/93 e no art. 7º da Lei nº 10.520/02.

b) Ente ou Entidade da Administração Pública Federal, Estadual, Distrital e Municipal, com a sanção prescrita no inciso IV do art. 87 da Lei nº 8.666/93.

6.3 Um licitante, ou grupo, suas filiais ou empresas que fazem parte de um grupo econômico ou financeiro, somente poderá apresentar uma única proposta de preços. Caso um licitante participe em mais de uma proposta de preços, estas propostas não serão levadas em consideração e serão rejeitadas.

6.3.1 Para tais efeitos entende-se que fazem parte de um mesmo grupo econômico ou financeiro, as empresas que tenham diretores, acionistas (com participação em mais de 5%), ou representantes legais comuns, e aqueles que dependam ou subsidiem econômica ou financeiramente a outra empresa.

6.4 Não será permitida a participação na licitação das pessoas físicas e jurídicas arroladas no artigo 9º da Lei n.º 8.666/93.

6.5 O licitante que se enquadrar como Microempresa ou Empresa de Pequeno Porte deverá declarar, no momento de inserção de sua proposta, junto ao sistema eletrônico, que cumpre os requisitos previstos na Lei Complementar nº 123, de 14.12.2006, em especial quanto ao seu art. 3º.

6.5.1 Em caso de não atendimento do contido no subitem 6.5, deixará de ser concedido ao licitante o tratamento favorecido, diferenciado e simplificado regulamentado por meio do Decreto Estadual nº 42.063/2009.

6.5A O licitante deverá declarar, junto ao sistema eletrônico, que não lhe foram aplicadas as seguintes penalidades, cujos efeitos ainda vigorem:

- a) suspensão temporária da participação em licitação e impedimento de contratar imposta pelo Estado do Rio de Janeiro, suas Autarquias ou Fundações (art. 87, III da Lei nº 8.666/93);
- b) impedimento de licitar e contratar imposta pelo Estado do Rio de Janeiro, suas Autarquias ou Fundações (art. 7º da Lei nº 10.520/02);
- c) declaração de inidoneidade para licitar e contratar imposta por qualquer Ente ou Entidade da Administração Federal, Estadual, Distrital e Municipal (art. 87, IV da Lei nº 8.666/93);

6.6 Não será permitida a participação em regime de consórcio.

7. CREDENCIAMENTO

7.1 Somente poderão participar deste pregão eletrônico os licitantes devidamente credenciados junto ao SIGA, devendo o credenciamento ser realizado no prazo de até três dias úteis da data de abertura da sessão, conforme previsto no art. 5º, parágrafo 2º do Decreto nº 31.864/02.

7.2 O credenciamento dar-se-á pela atribuição de código para acesso ao SIGA.

7.2.1 O licitante obterá o código de acesso ao SIGA junto ao endereço eletrônico www.compras.rj.gov.br, clicando na área de Registro de Fornecedor que se encontra na parte do meio do portal e seguindo as orientações de preenchimento. O Portal contém um manual orientando o preenchimento.

7.2.1.1 O licitante deverá preencher algumas telas, digitando informações sobre a empresa, pessoas que irão operar o SIGA e as famílias de itens que fornece. Após essa digitação, o licitante deverá baixar, em local indicado no Portal, um arquivo contendo um Termo de Responsabilidade o qual deverá imprimir e assinar. Junto com esse Termo de Responsabilidade o licitante deverá enviar a documentação requerida para a SEPLAG – Secretaria de Planejamento e Gestão, no endereço informado no portal.

7.2.1.2 Após o recebimento da documentação, a SEPLAG, através do SIGA, enviará para o e-mail informado do licitante o código de acesso às funcionalidades do SIGA. Quando o licitante acessar o SIGA deverá colocar seu código informado e a senha: SIGA. Essa senha servirá apenas para o primeiro acesso, pois o sistema irá solicitar que o licitante digite uma senha nova, confirme essa senha e escreva uma pergunta e resposta. O sistema confirmará a nova senha que deverá ser usada nos próximos acessos.

7.3 O uso da senha de acesso pelo licitante é de sua responsabilidade exclusiva, incluindo qualquer transação efetuada diretamente ou por seu representante, não cabendo à SEPLAG ou ao órgão promotor da licitação a responsabilidade por eventuais danos decorrentes de uso indevido de senha, ainda que por terceiros.

7.4 A perda da senha ou a quebra do sigilo deverão ser comunicadas imediatamente à SEPLAG, para imediato bloqueio de acesso.

7.5 O credenciamento do licitante junto ao SIGA implica na presunção de sua capacidade técnica para realização das operações inerentes ao pregão eletrônico.

8 - DA CONEXÃO COM O SISTEMA E DO ENVIO DAS PROPOSTAS

8.1 Observado o disposto nos itens 6 e 7 deste edital, a participação neste pregão eletrônico dar-se-á por meio da conexão do licitante ao SIGA, pela digitação de sua senha privativa e subsequente encaminhamento da proposta de preços, exclusivamente por meio do SIGA, no período compreendido entre a data de início e de encerramento do acolhimento das propostas, conforme subitem 3.1 deste edital.

8.2 O licitante será responsável por todas as transações que forem efetuadas em seu nome no SIGA, assumindo como firmes e verdadeiras suas propostas e lances.

8.3 Como requisito para a participação no pregão eletrônico, o licitante deverá manifestar, sob as penas da lei, em campo próprio do SIGA, o pleno conhecimento e atendimento às exigências de habilitação previstas neste edital.

8.3.1 No momento da abertura da sessão pública, o licitante deverá manifestar, em campo próprio do sistema informatizado, que firmou a Declaração de Elaboração Independente de Proposta constante do Anexo 7, que deverá ser apresentada no momento indicado pelo item 15.2.1.

8.4 Caberá ao licitante acompanhar as operações no SIGA durante a sessão pública do pregão eletrônico, ficando responsável pelo ônus decorrente da perda de negócios diante da inobservância de quaisquer mensagens emitidas pelo sistema ou de sua desconexão.

9 - DA PROPOSTA DE PREÇOS

9.1 A Proposta de Preços deverá ser elaborada e enviada exclusivamente por meio do SIGA, em campo específico, a ser integralmente preenchido.

9.1.1 Até a abertura da sessão, os licitantes poderão retirar ou substituir a proposta anteriormente apresentada.

9.1.2 O formulário de proposta de preços, em sua forma impressa (Anexo 2), somente será utilizado pelo licitante vencedor com vistas à readequação de sua oferta final.

9.1.3 Os documentos anexados durante a inserção da proposta de preços (*folders*, prospectos, declarações, etc.) não poderão estar identificados, não sendo admitida a veiculação do nome da empresa ou de seus representantes, utilização de material timbrado ou qualquer outro meio que viabilize a identificação do licitante.

9.1.4 As propostas não poderão impor condições ou conter opções, somente sendo admitidas propostas que ofereçam apenas uma marca, um modelo e um preço para cada material(is) constante(s) do objeto desta licitação.

9.2 A proposta de preços será feita em moeda nacional e englobará todas as despesas relativas ao objeto do contrato, bem como os respectivos custos diretos e indiretos, tributos, remunerações, despesas fiscais e financeiras e quaisquer outras necessárias ao cumprimento do objeto desta Licitação, salvo expressa previsão legal. Nenhuma reivindicação adicional de pagamento de preços será considerada.

9.3 Caso o licitante se enquadre como microempresa ou empresa de pequeno porte deverá apresentar declaração de que cumpre os requisitos previstos na Lei Complementar nº 123, de 14.12.2006, em especial quanto ao seu art. 3º, na forma do Anexo 6 do Edital.

9.4 O licitante cujo estabelecimento esteja localizado no Estado do Rio de Janeiro, deverá apresentar proposta isenta de ICMS, quando cabível, de acordo com o Convênio CONFAZ nº 26/2003 e a Resolução SEFAZ nº 971/16, sendo este valor considerado para efeito de competição na licitação.

9.5 Serão desclassificadas as propostas que não atendam às exigências deste Edital, aquelas com preço excessivo e as que tiverem preço manifestamente inexequível.

9.6 A proposta de preços deverá limitar-se ao objeto desta licitação, sendo desconsideradas quaisquer alternativas de preço ou qualquer outra condição não prevista neste Edital.

9.7 Os licitantes ficam obrigados a manter a validade da proposta por 60 (sessenta) dias contados da data de abertura da sessão, conforme disposto no item 3.

9.7.1 Se, por motivo de força maior, a adjudicação não puder ocorrer dentro do período de validade da proposta de preços, ou seja, 60 (sessenta) dias, e caso persista o interesse da Secretaria de Estado de Polícia Militar, este poderá solicitar a prorrogação da validade da proposta por igual prazo.

10 - DA ABERTURA DAS PROPOSTAS E DA FORMULAÇÃO DE LANCES

10.1 A partir do horário previsto no subitem 3.1 deste Edital, terá início a sessão de abertura do Pregão Eletrônico, ficando os licitantes no aguardo do término da análise da conformidade das propostas e início da disputa de preços, quando poderão encaminhar lances, exclusivamente por meio do SIGA, sendo o licitante imediatamente informado do seu recebimento e respectivo horário de registro e valor.

10.1.1 O sistema ficará disponível para a disputa de lances de segunda a sexta-feira, no horário de 09h00minh as 18h00minh e, após esse período, será bloqueado para tal finalidade.

10.2 Os licitantes poderão oferecer lances sucessivos, observados o horário fixado, as suas regras de aceitação e o limite de horário de funcionamento do sistema.

10.3 Só serão aceitos os lances cujos valores forem inferiores ao último ofertado pelo próprio licitante e registrado no sistema. Não serão aceitos dois ou mais lances de mesmo valor, prevalecendo aquele que for recebido e registrado em primeiro lugar.

10.4 Durante o transcurso da sessão pública os licitantes serão informados, em tempo real, do valor do menor lance registrado, vedada a identificação do licitante detentor do lance.

10.5 No caso de desconexão do Pregoeiro, no decorrer da etapa competitiva do Pregão Eletrônico, o SIGA permanecerá acessível aos licitantes para a recepção dos lances, retornando o Pregoeiro, quando possível, sua atuação no certame, sem prejuízo dos atos realizados.

10.6 Quando a desconexão do Pregoeiro persistir por tempo superior a dez minutos, a sessão do Pregão Eletrônico será suspensa e terá reinício somente após comunicação expressa aos participantes, através de aviso inserido em campo próprio do SIGA (chat mensagem), divulgando, com antecedência mínima de 01 (uma) hora, data e hora para a reabertura da sessão.

10.7 A etapa de lances da sessão pública será encerrada mediante aviso de fechamento iminente dos lances, após o que transcorrerá período de até trinta minutos, aleatoriamente determinado pelo SIGA, findo o qual será automaticamente encerrada a recepção de lances.

10.7.1 Em caso de erro material, ao licitante será concedida a possibilidade de enviar solicitação de cancelamento do seu lance durante a realização da etapa de lances da sessão pública, que poderá ser aceita ou não pelo Pregoeiro. Todavia, durante o transcurso do período randômico de disputa não será possível o encaminhamento de solicitação de cancelamento de lances.

10.7.2 O período randômico de disputa somente poderá ser iniciado até as 17h20min, tendo em vista que, às 18h00min, o sistema será bloqueado automaticamente para envio de lances e continuidade da disputa.

10.8 Caso não sejam apresentados lances, verificar-se-á a aceitabilidade da proposta de preços de menor valor, considerando-se o valor estimado para a contratação e o disposto no item 9.5.

10.8.1 No caso de empate entre as propostas de menor preço e não sendo apresentados lances, sem prejuízo do disposto no item 11.3, será assegurada preferência como critério de desempate, sucessivamente, aos bens e serviços: (a) produzidos no País; (b) produzidos ou prestados por empresas brasileiras; (c) produzidos ou prestados por empresas que invistam em pesquisa e no desenvolvimento de tecnologia no País; e (d) produzidos ou prestados por empresas que comprovem cumprimento de reserva de cargos prevista em lei para pessoa com deficiência ou para reabilitado da Previdência Social e que atendam às regras de acessibilidade previstas na legislação. Persistindo o empate, o sorteio público será utilizado como critério de desempate.

11 - DO JULGAMENTO DAS PROPOSTAS

11.1 O julgamento obedecerá ao critério de menor preço, na forma do item 5. Será declarada vencedora a proposta que apresentar o menor preço, observadas as regras deste edital, especialmente o item 11.3.

11.2 O SIGA informará o licitante detentor da proposta de preços ou do lance de menor valor, imediatamente após o encerramento da etapa de lances da sessão pública ou, quando for o caso, após verificação de empate ficto, nos termos do subitem 11.3 deste Edital, cabendo ao Pregoeiro decidir acerca da aceitação do menor lance ofertado e, ainda, negociação visando à sua redução.

11.3 Havendo empate no momento do julgamento das propostas de preços será assegurada às microempresas e empresas de pequeno porte a preferência na contratação, caso a proposta de menor preço tenha sido apresentada por empresa que não detenha tal condição.

11.3.1 Para efeito da verificação da existência de empate, no caso das microempresas ou das empresas de pequeno porte, serão consideradas as propostas por estas apresentadas iguais ou superiores em até 5% àquela mais bem classificada.

11.3.2 Havendo empate, proceder-se-á da seguinte forma:

- a) a microempresa ou empresa de pequeno porte mais bem classificada será convocada para apresentar proposta de preço inferior àquela vencedora do certame no prazo máximo de 5 (cinco) minutos, após o encerramento da fase de lances, sob pena de preclusão.
- b) caso a microempresa ou empresa de pequeno porte, que se apresente neste caso, abdique desse direito ou não venha a ser contratada, serão convocadas, na ordem

classificatória, as demais que se enquadrem na mesma hipótese, para o exercício de igual direito.

- c) na situação de empate na forma antes prevista, inexistindo oferta de lances e existindo equivalência nos valores apresentados por mais de uma microempresa ou empresa de pequeno porte, o sistema identificará aquela que primeiro inseriu sua proposta, de modo a possibilitar que esta usufrua da prerrogativa de apresentar oferta inferior à melhor classificada.

11.3.3 Caso nenhuma microempresa ou empresa de pequeno porte venha a ser contratada pelo critério de desempate, o objeto licitado será adjudicado em favor da proposta originalmente vencedora do certame.

11.4 Se a proposta de preços ou o lance de menor valor não for aceitável, o Pregoeiro examinará a proposta ou o lance subsequente, na ordem de classificação, verificando a sua aceitabilidade. Se for necessário, repetirá esse procedimento, sucessivamente, até a apuração de uma proposta ou lance que atenda ao Edital.

11.4.1 Ocorrendo a situação a que se refere o subitem 10.8 e/ou subitem 11.4 deste Edital, o Pregoeiro poderá negociar com o licitante para que seja obtido melhor preço.

11.5 O sistema gerará ata circunstanciada da sessão, na qual estarão registrados todos os atos do procedimento e as ocorrências relevantes, que estará disponível para consulta no endereço eletrônico www.compras.rj.gov.br.

11.6 A critério do pregoeiro, poderão ser relevados erros ou omissões formais de que não resultem prejuízo para o entendimento das propostas de preços.

12 - DA HABILITAÇÃO

12.1 – Regras Gerais

12.1.1 Efetuados os procedimentos previstos no item 11 deste Edital, o licitante detentor da proposta de preços ou do lance de menor valor deverá encaminhar para o seguinte endereço: Rua Evaristo da Veiga, nº. 78, Centro – Rio de Janeiro – RJ – CEP nº 20.031-040 - Diretoria de Licitações e Projetos - Seção de Pregão, aos cuidados do Pregoeiro, no prazo máximo de três dias úteis contados do encerramento da etapa de lances da sessão pública:

a) declaração, na forma do Anexo 8 - Declaração de inexistência de penalidade, de que não foram aplicadas as seguintes penalidades, cujos efeitos ainda vigorem:

a.1) suspensão temporária da participação em licitação e impedimento de contratar imposta pelo Estado do Rio de Janeiro, suas Autarquias ou Fundações (art. 87, III da Lei nº 8.666/93);

a.2) impedimento de licitar e contratar imposta pelo Estado do Rio de Janeiro, suas Autarquias ou Fundações (art. 7º da Lei nº 10.520/02);

a.3) declaração de inidoneidade para licitar e contratar imposta por qualquer Ente ou Entidade da Administração Federal, Estadual, Distrital e Municipal (art. 87, IV da Lei nº 8.666/93);

b) os documentos de habilitação previstos no item 12.2 a 12.6;

c) a proposta de preços relativa ao valor arrematado, inclusive, se for o caso, detalhando a planilha de custos.

12.1.1.1 Uma vez recebidos os documentos, o Pregoeiro consultará o Cadastro de Fornecedores do Estado, por meio do SIGA, e o Cadastro Nacional de Empresas Inidôneas e Suspensas – CEIS, do Portal Transparência, da Controladoria Geral da União.

12.1.1.2 Caso o licitante conste em qualquer um dos Cadastros mencionados no item 14.2, com o registro de penalidade que impeça a sua participação em licitação ainda em vigor, não poderá prosseguir no certame, cabendo ao Pregoeiro declarar tal condição.

12.1.2 Constatado o atendimento das exigências previstas no Edital, o licitante será declarado vencedor, sendo-lhe adjudicado o objeto da licitação pelo próprio Pregoeiro, na hipótese de inexistência de recursos, ou pela autoridade superior na hipótese de existência de recursos.

12.1.3 Se o licitante desatender às exigências previstas no item 12, o Pregoeiro examinará a oferta subsequente na ordem de classificação, verificando a sua aceitabilidade e procedendo a sua habilitação, repetindo esse procedimento sucessivamente, se for necessário, até a apuração de uma proposta que atenda ao Edital, sendo o respectivo licitante declarado vencedor.

12.1.4 O Certificado de Registro Cadastral do Estado - CRC, mantido pela Subsecretaria de Recursos Logísticos – SUBLO, da Secretaria de Estado de Planejamento e Gestão – SEPLAG poderá ser apresentado em substituição aos documentos elencados nos subitens 12.2.1; 12.3.1; 12.4.1 e 12.6.1.

12.1.4.1 Os licitantes cadastrados deverão, ainda, apresentar os documentos de qualificação técnica previstos no item 12.5.

12.1.4.2 Os licitantes não cadastrados deverão apresentar os documentos de habilitação indicados nos itens 12.2 a 12.6.

12.2. Habilitação Jurídica

12.2.1 Para fins de comprovação da habilitação jurídica, deverão ser apresentados, conforme o caso, os seguintes documentos:

a) Cédula de identidade e CPF dos sócios ou dos diretores;

b) Registro Comercial, no caso de empresário pessoa física;

- c) Ato constitutivo, estatuto ou contrato social em vigor, devidamente registrado, em se tratando de sociedades empresárias, e, no caso de sociedades por ações, acompanhado de documentos de eleição de seus administradores.
- d) Inscrição do ato constitutivo, no caso de sociedades simples, acompanhada de prova de diretoria em exercício;
- e) Decreto de autorização, em se tratando de empresa ou sociedade estrangeira em funcionamento no país, e ato de registro ou autorização para funcionamento expedido pelo órgão competente, quando a atividade assim o exigir.
- f) A sociedade simples que não adotar um dos tipos regulados nos artigos 1.039 a 1.092, deverá mencionar, no contrato social, por força do art. 997, inciso VI, as pessoas naturais incumbidas da administração;
- g) ata da respectiva fundação, e o correspondente registro na Junta Comercial, bem como o estatuto com a ata da assembléia de aprovação, na forma do artigo 18 da Lei nº 5.764/71, em se tratando de sociedade cooperativa.

12.3 Regularidade Fiscal e Trabalhista

12.3.1 Para fins de comprovação da regularidade fiscal e trabalhista, deverão ser apresentados os seguintes documentos:

- a) prova de inscrição no Cadastro de Pessoas Físicas (CPF) ou no Cadastro Nacional de Pessoas Jurídicas (CNPJ);
- b) prova de inscrição no cadastro de contribuintes estadual ou municipal, se houver, relativo ao domicílio ou sede do licitante, ou outra equivalente, na forma da lei;
- c) prova de regularidade perante a Fazenda Federal, Estadual e Municipal do domicílio ou sede do licitante, que será realizada da seguinte forma:
 - c.1) Fazenda Federal: apresentação de Certidão Conjunta Negativa de Débitos relativos a Tributos Federais e à Dívida Ativa da União, ou Certidão Conjunta Positiva com efeito negativo, expedida pela Secretaria da Receita Federal do Brasil (RFB) e Procuradoria-Geral da Fazenda Nacional (PGFN), que abrange, inclusive, as contribuições sociais previstas nas alíneas a a d, do parágrafo único, do art. 11, da Lei nº 8.212, de 1991;
 - c.2) Fazenda Estadual: apresentação de Certidão Negativa de Débitos, ou Certidão Positiva com efeito de Negativa, perante o Fisco estadual, pertinente ao Imposto sobre Operações relativas à Circulação de Mercadorias e sobre Prestações de Serviços de Transporte Interestadual, Intermunicipal e de Comunicação – ICMS, bem como de Certidão perante a Dívida Ativa estadual, podendo ser apresentada Certidão Conjunta em que constem ambas as informações; ou, ainda, Certidão comprobatória de que o licitante, em razão do objeto social, não esteja sujeito à inscrição estadual;

c.2.1) Caso o licitante esteja estabelecido no Estado do Rio de Janeiro, a prova de regularidade com a Fazenda Estadual será feita por meio da apresentação da Certidão Negativa de Débitos, ou Certidão Positiva com efeito de Negativa, expedida pela Secretaria de Estado de Fazenda, e de Certidão Negativa de Débitos em Dívida Ativa, ou Certidão Positiva com efeito de Negativa, para fins de participação em licitação, expedida pela Procuradoria Geral do Estado, ou, se for o caso, Certidão comprobatória de que o licitante, em razão do objeto social, não esteja sujeito à inscrição estadual;

c.3) Fazenda Municipal: apresentação da Certidão Negativa de Débitos, ou Certidão Positiva com efeito de Negativa do Imposto sobre Serviços de Qualquer Natureza – ISS, ou, se for o caso, certidão comprobatória de que o licitante, em razão do objeto social, não esteja sujeito à inscrição municipal;

d) Certificado de Regularidade do FGTS – CRF;

e) prova de inexistência de débitos inadimplidos perante a Justiça do Trabalho, mediante a apresentação de Certidão Negativa de Débitos Trabalhistas (CNDT) ou da Certidão Positiva de Débitos Trabalhistas com os mesmos efeitos da CNDT.

12.3.2.1 Na hipótese de tratar-se de microempresa ou de empresa de pequeno porte, na forma da lei, não obstante a obrigatoriedade de apresentação de toda a documentação habilitatória, a comprovação da regularidade fiscal e trabalhista somente será exigida para efeito de assinatura do contrato caso se sagre vencedora na licitação.

12.3.2.2 Em sendo declarada vencedora do certame microempresa ou empresa de pequeno porte com débitos fiscais e trabalhistas, ficará assegurado, a partir de então, o prazo de 5 (cinco) dias úteis para a regularização da documentação, pagamento ou parcelamento do débito, e emissão de eventuais certidões negativas ou positivas com efeito de negativas.

12.3.2.3 O prazo acima poderá ser prorrogado por igual período, mediante requerimento do interessado, a critério exclusivo da Administração Pública.

12.3.2.4 A não regularização da documentação no prazo estipulado implicará a decadência do direito à contratação, sem prejuízo da aplicação das sanções previstas no art. 81, da Lei nº 8.666/93.

12.4 Qualificação Econômico-Financeira

12.4.1 O licitante detentor da proposta ou lance de menor preço deverá apresentar certidões negativas de falências e recuperação judicial e extrajudicial expedidas pelos distribuidores da sede da pessoa jurídica, ou de execução patrimonial, expedida no domicílio da pessoa física. Se o licitante não for sediado na Comarca da Capital do Estado do Rio de Janeiro, as certidões deverão vir acompanhadas de declaração oficial da autoridade judiciária competente, relacionando os distribuidores que, na Comarca de sua sede, tenham atribuição para expedir certidões negativas de falências e recuperação judicial, ou de execução patrimonial.

12.4.1.1 As certidões comprobatórias do atendimento ao disposto no item 12.4.1, quando emitidas no Município do Rio de Janeiro, serão as dos 1º, 2º, 3º e 4º Offícios do Registro de Distribuição.

12.4.2 Não será causa de inabilitação do licitante a anotação de distribuição de processo de recuperação judicial ou de pedido de homologação de recuperação extrajudicial, caso seja comprovado, no momento da entrega da documentação exigida no presente item, que o plano de recuperação já foi aprovado ou homologado pelo Juízo competente.

12.5 Qualificação Técnica

12.5.1 Todos os licitantes deverão comprovar a aptidão para o fornecimento de bens objeto deste edital mediante a apresentação de atestados fornecidos por pessoa jurídica de direito público ou privado.

12.6 Declaração relativa Cumprimento ao Art. 7º, inciso XXXIII, da Constituição Federal

12.6.1 Todos os licitantes deverão apresentar declaração, na forma do Anexo 5, de que não possuem em seus quadros funcionais nenhum menor de dezoito anos desempenhando trabalho noturno, perigoso ou insalubre ou qualquer trabalho por menor de dezesseis anos, na forma do art. 7º, inciso XXXIII, da Constituição Federal.

12.7 – Do Prazo de Validade das Certidões

12.7.1 As certidões valerão nos prazos que lhe são próprios. Inexistindo esse prazo, reputar-se-ão válidas por 90 (noventa) dias, contados de sua expedição.

13 - DAS AMOSTRAS

13.1 Poderá ser exigida do primeiro colocado a apresentação de AMOSTRAS de cada um dos itens arrematados, a ser encaminhada ao Batalhão de Operações Policiais Especiais, no endereço: Rua Campo Belo, 150 – Laranjeiras – Rio de Janeiro – RJ – CEP: 22221-110. As amostras apresentadas para análise deverão estar corretamente identificadas com o nome do licitante responsável pelo envio.

13.2 A apresentação da amostra do produto cotado tem por objetivo a verificação de sua compatibilidade com a especificação do objeto desta licitação, devendo ser atendida no prazo máximo de **07 (sete) dias úteis, contados a partir do 1º (primeiro) dia útil subsequente após a habilitação do fornecedor, podendo o prazo ser prorrogado por até 05 (cinco) dias, mediante análise e autorização da Administração, se comprovada superveniência de fato excepcional ou imprevisível, estranho à vontade das partes.**

13.3 A amostra será analisada **por policiais Militares (Grupo de Trabalho dos Uniformes) do Batalhão de Operações Policiais Especiais**, que emitirá laudo motivado acerca do produto apresentado, podendo, ainda, ser realizados testes em laboratórios especializados ou quaisquer outros procedimentos necessários para a adequada verificação da amostra apresentada.

13.4 As amostras aprovadas permanecerão em poder da Administração, até a entrega de todo o quantitativo cotado pelo licitante.

13.5 A proposta do licitante será desclassificada no caso de a amostra ser reprovada, devendo o licitante, neste caso, ser notificado para ciência do laudo e retirada da amostra. Caso a amostra não seja retirada pelo licitante no prazo de 10 (dez) dias úteis, presumir-se-á seu desinteresse em relação à retirada da amostra, que poderá ser descartada ou incorporada ao patrimônio da Secretaria de Estado de Polícia Militar.

13.6 A desclassificação da proposta na forma prevista no subitem anterior acarretará o consequente chamamento do segundo colocado, adotando-se o mesmo procedimento em relação à amostra.

14 - DOS RECURSOS

14.1 O licitante interessado em interpor recurso deverá manifestar-se, por meio do SIGA, no prazo de 30 (trinta) minutos, após a declaração de vencedor pelo Pregoeiro expondo os motivos. Na hipótese de ser aceito o Recurso, será concedido o prazo de 3 (três) dias úteis para apresentação das razões, ficando os demais licitantes desde logo intimados para, querendo, apresentarem contra-razões em igual período, que começará a contar do término do prazo da recorrente, sendo-lhes assegurada vista imediata do processo administrativo mediante requerimento dirigido ao Pregoeiro.

14.2 A falta de manifestação do licitante importará na decadência do direito de recurso e a adjudicação do objeto da licitação pelo Pregoeiro ao vencedor.

14.3 As razões e contrarrazões do recurso poderão, facultativamente, ser enviadas para o e-mail pregoes_dlp@pmerj.rj.gov.br ou para o fax (21) 2333-2665, com posterior envio do original, desde que observado, quanto a este último, o prazo de 3 (três) dias úteis, contado a partir da declaração de vencedor do certame.

14.4 A não apresentação das razões acarretará como consequência a análise do recurso apenas pela síntese da manifestação a que se refere o subitem 14.1.

14.5 O acolhimento do recurso importará na invalidação apenas dos atos insuscetíveis de aproveitamento.

14.6 As razões de recursos serão dirigidas à autoridade superior por intermédio do pregoeiro que, no prazo de 03 (três) dias úteis, poderá reconsiderar sua decisão ou, nesse mesmo prazo, fazê-lo subir, devidamente informado, para decisão final.

15 - DA ADJUDICAÇÃO, DA HOMOLOGAÇÃO E DA CONTRATAÇÃO

15.1 Não sendo interposto recurso, o Pregoeiro adjudicará o objeto do certame ao arrematante, com a posterior homologação do resultado pela autoridade superior. Havendo interposição de recurso, após o julgamento, a autoridade superior adjudicará e homologará o procedimento.

15.2 Uma vez homologado o resultado da licitação pelo Ordenador de Despesas, o licitante vencedor será convocado, por escrito, com uma antecedência mínima de 24 (vinte e quatro) horas, para assinatura do contrato.

15.3 O vencedor deverá apresentar a Declaração de Elaboração Independente de Proposta, constante do Anexo 7, como condição para assinatura do contrato.

15.4 Deixando o adjudicatário de assinar o contrato no prazo fixado, sem prejuízo da aplicação das sanções administrativas, após a licitação ter retornado à fase de habilitação pela autoridade superior, poderá o Pregoeiro examinar as ofertas subsequentes e a qualificação dos licitantes, na ordem de classificação, até a apuração de uma que atenda ao edital.

16 - CONDIÇÕES DE PAGAMENTO

16.1 Os pagamentos serão efetuados, obrigatoriamente, por meio de crédito em conta corrente da instituição financeira contratada pelo Estado, cujo número e agência deverão ser informados pelo adjudicatário até a assinatura do contrato.

16.2 No caso de a CONTRATADA estar estabelecida em localidade que não possua agência da instituição financeira contratada pelo Estado ou caso verificada pelo CONTRATANTE a impossibilidade de a CONTRATADA, em razão de negativa expressa da instituição financeira contratada pelo Estado, abrir ou manter conta corrente naquela instituição financeira, o pagamento poderá ser feito mediante crédito em conta corrente de outra instituição financeira. Nesse caso, eventuais ônus financeiros e/ou contratuais adicionais serão suportados exclusivamente pela CONTRATADA.

16.3 O prazo de pagamento será de até 30 (trinta) dias, , a contar da emissão da Nota Fiscal, devidamente atestada pelos fiscais do contrato, para cada uma das entregas.

16.3.1 Considera-se adimplemento o cumprimento da prestação com a entrega do objeto, devidamente atestada pelo(s) agente(s) competente(s).

16.4 Caso se faça necessária a reapresentação de qualquer fatura por culpa da contratada, o prazo de 30 (trinta) dias ficará suspenso, prosseguindo a sua contagem a partir da data da respectiva reapresentação.

16.5 Os pagamentos eventualmente realizados com atraso, desde que não decorram de ato ou fato atribuível ao adjudicatário, sofrerão a incidência de atualização financeira pelo IGPM/FGV e juros moratórios de 0,5% ao mês, calculado *pro rata die*, e aqueles pagos em prazo inferior ao estabelecido neste edital serão feitos mediante desconto de 0,5% ao mês *pro rata die*.

16.6 O pagamento será realizado de forma parcelada.

16.7 O licitante cujo estabelecimento esteja localizado no Estado do Rio de Janeiro, deverá apresentar proposta isenta de ICMS, quando cabível, de acordo com o Convênio CONFAZ nº 26/2003 e a Resolução SEFAZ nº 971/16, sendo este valor considerado para efeito de competição na licitação.

17 - DAS SANÇÕES ADMINISTRATIVAS E DEMAIS PENALIDADES

17.1 O licitante que, convocado no prazo de 05 (cinco) dias úteis, não celebrar o contrato, deixar de entregar ou apresentar documentação falsa exigida para o certame, ensejar o retardamento da execução de seu objeto, não mantiver a proposta, falhar ou fraudar na execução do contrato, comportar-se de modo inidôneo ou cometer fraude fiscal, ficará, sem prejuízo das demais cominações legais, sujeito as seguintes sanções:

- a) impedimento de licitar e contratar com a Administração Pública do Estado do Rio de Janeiro, com a consequente suspensão de seu registro no Cadastro de Fornecedores, pelo prazo de até 5 (cinco) anos;
- b) multas previstas em edital e no contrato.

17.1.1 As condutas do contratado, verificadas pela Administração Pública contratante, para fins deste item são assim consideradas:

I – retardar a execução do objeto, qualquer ação ou omissão do licitante que prejudique o bom andamento da licitação, inclusive deixar de entregar a amostra no prazo assinalado no edital, que evidencie tentativa de indução a erro no julgamento, ou que atrase a assinatura do contrato ou da ata de registro de preços;

II – não manter a proposta, a ausência de seu envio, bem como a recusa do envio de seu detalhamento, quando exigível, ou ainda o pedido, pelo licitante, da desclassificação de sua proposta, quando encerrada a etapa competitiva, desde que não esteja fundamentada na demonstração de vício ou falha na sua elaboração, que evidencie a impossibilidade de seu cumprimento;

III – falhar na execução contratual, o inadimplemento grave ou inescusável de obrigação assumida pelo contratado;

IV – fraudar na execução contratual, a prática de qualquer ato destinado à obtenção de vantagem ilícita, induzindo ou mantendo em erro a Administração Pública; e

V – comportar-se de modo inidôneo, a prática de atos direcionados a prejudicar o bom andamento do certame ou do contrato, tais como fraude ou frustração do caráter competitivo do procedimento licitatório, ação em conluio ou em desconformidade com a lei, indução deliberada a erro no julgamento, prestação falsa de informações, apresentação de documentação com informações inverídicas, ou que contenha emenda ou rasura, destinados a prejudicar a veracidade de seu teor original.

17.2 Ocorrendo qualquer outra infração legal ou contratual, o contratado estará sujeito, sem prejuízo da responsabilidade civil ou criminal que couber, às seguintes penalidades, que deverá(ão) ser graduada(s) de acordo com a gravidade da infração:

- a) advertência;
- b) multa administrativa;
- c) suspensão temporária da participação em licitação e impedimento de contratar com a Administração Pública do Estado do Rio de Janeiro;

- d)** declaração de inidoneidade para licitar e contratar com a Administração Pública do Estado do Rio de Janeiro.

17.3 A sanção administrativa deve ser determinada de acordo com a natureza, a gravidade da falta cometida, os danos causados à Administração Pública e as circunstâncias agravantes e atenuantes.

17.3.1 Quando a penalidade envolver prazo ou valor, os critérios estabelecidos no item 17.3 também deverão ser considerados para a sua fixação.

17.4 A imposição das penalidades é de competência exclusiva do órgão licitante, devendo ser aplicada pela Autoridade Competente.

17.4.1 As sanções previstas na alínea b do item 17.1 e nas alíneas a e b, do item 17.2 serão impostas pelo Ordenador de Despesa, na forma do parágrafo único, do art. 35 do Decreto Estadual nº 3.149/80.

17.4.2 As sanções previstas na alínea a do item 17.1 e na alínea c, do item 17.2 serão impostas pelo próprio Secretário de Estado ou pelo Ordenador de Despesa, devendo, neste caso, a decisão ser submetida à apreciação do próprio Secretário de Estado, na forma do parágrafo único, do art. 35 do Decreto Estadual nº 3.149/80.

17.4.3 A aplicação da sanção prevista na alínea d, do item 17.2, é de competência exclusiva do Secretário de Estado.

17.5 As multas administrativas, previstas na alínea b do item 17.1 e na alínea b, do item 17.2:

- a)** corresponderão ao valor de até 20% (vinte por cento) sobre o valor do Contrato, aplicadas de acordo com a gravidade da infração e proporcionalmente às parcelas não executadas;
- b)** poderão ser aplicadas cumulativamente a qualquer outra;
- c)** não têm caráter compensatório e seu pagamento não exime a responsabilidade por perdas e danos das infrações cometidas;
- d)** deverão ser graduadas conforme a gravidade da infração;
- e)** nas reincidências específicas, deverão corresponder ao dobro do valor da que tiver sido inicialmente imposta;
- f)** deverão observar sempre o limite de 20% (vinte por cento) do valor do contrato ou do empenho, conforme preceitua o art. 87 do Decreto Estadual nº 3.149/80.

17.6 A suspensão temporária da participação em licitação e impedimento de contratar com a Administração Pública do Estado do Rio de Janeiro, prevista na alínea c, do item 17.2:

- a)** não poderá ser aplicada em prazo superior a 2 (dois) anos;

- b) sem prejuízo de outras hipóteses, deverá ser aplicada quando o adjudicatário faltoso, sancionado com multa, não realizar o depósito do respectivo valor, no prazo devido.

17.7 A declaração de inidoneidade para licitar e contratar com a Administração Pública, prevista na alínea d, do item 17.2, perdurará pelo tempo em que os motivos determinantes da punição ou até que seja promovida a reabilitação perante a própria autoridade que aplicou a penalidade, que será concedida sempre que o contratado ressarcir a Administração Pública pelos prejuízos causados.

17.7.1 A reabilitação poderá ser requerida após 2 (dois) anos de sua aplicação.

17.8 O atraso injustificado no cumprimento das obrigações contratuais sujeitará a CONTRATADA à multa de mora de 1% (um por cento) por dia útil que exceder o prazo estipulado, a incidir sobre o valor do contrato, da nota de empenho ou do saldo não atendido, respeitado o limite do art. 412 do Código Civil, sem prejuízo da possibilidade de rescisão unilateral do contrato pelo CONTRATANTE ou da aplicação das sanções administrativas.

17.9 Se o valor das multas previstas na alínea b do item 17.1, na alínea b, do item 17.2 e no item 17.8, aplicadas cumulativamente ou de forma independente, forem superiores ao valor da garantia prestada, além da perda desta, responderá o infrator pela sua diferença, que será descontada dos pagamentos eventualmente devidos pela Administração ou cobrada judicialmente.

17.10 A aplicação de sanção não exclui a possibilidade de rescisão administrativa do Contrato, garantido o contraditório e a defesa prévia.

17.11 A aplicação de qualquer sanção será antecedida de intimação do interessado que indicará a infração cometida, os fatos e os fundamentos legais pertinentes para a aplicação da penalidade, assim como a penalidade que se pretende imputar e o respectivo prazo e/ou valor, se for o caso.

17.11.1 Ao interessado será garantido o contraditório e a defesa prévia.

17.11.2 A intimação do interessado deverá indicar o prazo e o local para a apresentação da defesa.

17.11.2.1 A defesa prévia do interessado será exercida no prazo de 5 (cinco) dias úteis, no caso de aplicação das penalidades previstas nas alíneas a e b do item 17.1 e nas alíneas a, b e c, do item 17.2, e no prazo de 10 (dez) dias, no caso da alínea d, do item 17.2.

17.11.3 Será emitida decisão conclusiva sobre a aplicação ou não da sanção, pela autoridade competente, devendo ser apresentada a devida motivação, com a demonstração dos fatos e dos respectivos fundamentos jurídicos.

17.12 A recusa injustificada do adjudicatário em assinar o contrato dentro do prazo estipulado pela Entidade, sem que haja justo motivo para tal, caracterizará o descumprimento total da obrigação assumida e determinará a aplicação de multa de 5%

(cinco por cento) do valor total do contrato, cabendo, ainda, a aplicação das demais sanções administrativas, de acordo com as peculiaridades do caso concreto.

17.13 As penalidades previstas nos itens 17.1 e 17.2 também poderão ser aplicadas aos licitantes e ao adjudicatário.

17.13.1 Os licitantes, adjudicatários e contratadas ficarão impedidos de contratar com a administração Pública do Estado do Rio de Janeiro, enquanto perdurarem os feitos das sanções de:

- a) suspensão temporária da participação em licitação e impedimento de contratar imposta pelo Estado do Rio de Janeiro, suas Autarquias ou Fundações (art. 87, III da Lei n° 8.666/93);
- b) impedimento de licitar e contratar imposta pelo Estado do Rio de Janeiro, suas Autarquias ou Fundações (art. 7° da Lei n° 10.520/02);
- c) declaração de inidoneidade para licitar e contratar imposta por qualquer Ente ou Entidade da Administração Federal, Estadual, Distrital e Municipal (art. 87, IV da Lei n° 8.666/93);

17.14 As penalidades impostas aos licitantes serão registradas pelo ÓRGÃO LICITANTE no Cadastro de Fornecedores do Estado, por meio do SIGA.

17.14.1 Após o registro mencionado no item acima, deverá ser remetido para o Órgão Central de Logística (SUBLOG/SECCG), o extrato de publicação no Diário Oficial do Estado do ato de aplicação das penalidades citadas na alínea a do item 17.1 e nas alíneas c e d do item 17.2, de modo a possibilitar a formalização da extensão dos seus efeitos para todos os órgãos e entidades da Administração Pública do Estado do Rio de Janeiro.

17.14.2 A aplicação das sanções mencionadas no subitem 17.14.1 deverá ser comunicada à Controladoria Geral do Estado, que informará, para fins de publicidade, ao Cadastro Nacional de Empresas Inidôneas e Suspensas – CEIS.

18 - ACEITAÇÃO DO OBJETO CONTRATUAL

18.1 Executado o contrato, o seu objeto será recebido na forma prevista no art. 73 da Lei n.º 8.666/93, dispensado o recebimento provisório nas hipóteses previstas no art. 74 da mesma lei.

18.2 O recebimento provisório ou definitivo do objeto do Contrato não exclui a responsabilidade civil a ele relativa, nem a ético-profissional, pela sua perfeita execução do Contrato.

18.3 Salvo se houver exigência a ser cumprida pelo adjudicatário, o processamento da aceitação provisória ou definitiva deverá ficar concluído no prazo de 30 dias úteis, contados da entrada do respectivo requerimento no protocolo da Diretoria de Licitações e Projetos – Rua Evaristo da Veiga, n° 78, Centro, Rio de Janeiro - RJ.

19 – DO PRAZO

19.1 O prazo de vigência do contrato será de 12 (doze) meses, contados a partir de 24/04/2021, desde que posterior à data de publicação do extrato do contrato no Diário Oficial, valendo a data da publicação do extrato como termo inicial de vigência, caso posterior à data convencionada nesta cláusula, na forma do disposto no parágrafo 3º. do art. 77 do Decreto 3.149/80.

20 - GARANTIA

20.1 Exigir-se-á do licitante vencedor, no prazo máximo de 10 (dez) dias, contado da data da assinatura do contrato, uma garantia, a ser prestada em qualquer modalidade prevista pelo § 1º, art. 56 da Lei n.º 8.666/93, da ordem de 2% (dois por cento) do valor do contrato, a ser restituída após sua execução satisfatória.

20.1.1 A garantia, qualquer que seja a modalidade apresentada pelo vencedor do certame, deverá contemplar a cobertura para os seguintes eventos:

- a) prejuízos advindos do não cumprimento do contrato;
- b) multas punitivas aplicadas pela fiscalização à contratada;
- c) prejuízos diretos causados à **CONTRATANTE** decorrentes de culpa ou dolo durante a execução do contrato;
- d) obrigações previdenciárias e trabalhistas não honradas pela **CONTRATADA**.

20.2 A garantia prestada não poderá se vincular a outras contratações, salvo após sua liberação.

20.3 Caso o valor do contrato seja alterado, de acordo com o art. 65 da Lei Federal n.º 8.666/93, a garantia deverá ser complementada, no prazo de 72 (setenta e duas) horas, para que seja mantido o percentual de 2% (dois por cento) do valor do Contrato.

20.4 Nos casos em que valores de multa venham a ser descontados da garantia, seu valor original será recomposto no prazo de 72 (setenta e duas) horas, sob pena de rescisão administrativa do contrato.

21 - DISPOSIÇÕES GERAIS

21.1 É facultada ao Pregoeiro ou à Autoridade Superior, em qualquer fase da licitação, a promoção de diligência destinada a esclarecer ou a complementar a instrução do processo, vedada a inclusão posterior de documento ou informação que deveria constar originariamente da proposta.

21.2 A presente licitação poderá ser revogada por razões de interesse público decorrente de fato superveniente devidamente comprovado, ou anulada no todo ou em parte por ilegalidade, de ofício ou por provocação de terceiro, de acordo com o art. 229 da Lei

Estadual n.º 287/79 c/c o art. 49 da Lei Federal n.º 8.666/93, assegurado o direito de defesa sobre os motivos apresentados para a prática do ato de revogação ou anulação.

21.3 O objeto da presente licitação poderá sofrer acréscimos ou supressões, conforme previsto no art. 65, §§ 1º e 2º da Lei n.º 8.666/93.

21.4 Na contagem dos prazos estabelecidos neste edital excluir-se-á o dia do início e incluir-se-á o do término.

21.5 Ficam os licitantes sujeitos às sanções administrativas, cíveis e criminais cabíveis caso apresentem na licitação, qualquer declaração falsa que não corresponda à realidade dos fatos.

21.6 Acompanham este edital os seguintes anexos:

Anexo 1	Termo de Referência
Anexo 2	Proposta Detalhe
Anexo 3	Planilha Estimativa de Quantitativos e Preços Unitários
Anexo 4	Minuta Contratual
Anexo 5	Modelo de Declaração de Atendimento ao disposto no art. 7.º, inciso XXXIII, da Constituição Federal (item 12.6.1)
Anexo 6	Modelo de Declaração de enquadramento da empresa licitante como Microempresa ou Empresa de Pequeno Porte
Anexo 7	Declaração de Elaboração Independente de Proposta
Anexo 8	Declaração de inexistência de penalidade
Anexo 9	Modelo de Declaração de Inexistência de Vínculo

21.7 A homologação do resultado desta licitação não importará direito à contratação.

21.8 Os casos omissos serão resolvidos pela Autoridade Superior, com auxílio do Pregoeiro e da Equipe de Apoio.

21.9 O foro da cidade do Rio de Janeiro é designado como o competente para dirimir quaisquer controvérsias relativas a este Pregão e à adjudicação, contratação e execução dela decorrentes.

Rio de Janeiro, 10 de Março de 2021.

ORDENADOR DE DESPESAS

ANEXO 1



GOVERNO DO ESTADO DO RIO DE JANEIRO
SECRETARIA DE ESTADO DE POLÍCIA MILITAR
DIRETORIA DE LICITAÇÕES E PROJETOS

TERMO DE REFERÊNCIA

1- OBJETIVO:

O presente Termo de Referência destina-se a **AQUISIÇÃO DE FARDAMENTO TIPO MACACÃO**, destinado à Unidade de Intervenção Tática do Batalhão de Operações Policiais Especiais da Secretaria de Estado de Polícia Militar.

O objeto do presente certame se enquadra na classificação de objeto comum, de acordo com o parágrafo único do artigo 1º da lei nº 10.520 de 17 de julho de 2002.

“**Parágrafo único do Art. 1º**- Consideram-se bens e serviços comuns, para os fins e efeitos deste artigo, aqueles cujos padrões de desempenho e qualidade possam ser objetivamente definidos pelo edital, por meio de especificações usuais no mercado”. (lei nº 10.520/2002)

O Objeto do presente Termo de Referência será realizado por meio de licitação na **Modalidade de Pregão Eletrônico** de acordo com a lei nº 10.520 de 17 de julho de 2002 e lei 8.666/93, a fim de atender as necessidades da Secretaria de Estado de Polícia Militar.

“**Art. 1º**- Para aquisição de bens e serviços comuns poderá ser adotada a licitação na modalidade de pregão, que será regida por esta Lei”.

2 - JUSTIFICATIVA:

O Batalhão de Operações Policiais Especiais tem a intenção de melhorar as condições de proteção de seus policiais durante as operações desenvolvidas por essa Unidade;

Investir no bem estar dos profissionais, com a busca de tecidos modernos os quais se utilizam da tecnologia para promover resistência ao fogo, abrasão, sem abrir mão do conforto, nota-se a necessidade de obter novos fardamentos específicos para todo o efetivo do Batalhão de Operações Policiais Especiais;

O uniforme e os equipamentos de proteção individual, portanto, são importantes instrumentos de trabalho que estão muito além de serem somente elementos de identificação do policial e da instituição. Eles provêm a adequada proteção ao policial e também seu pressuposto primordial de ostensividade; A aquisição desses equipamentos deverá ser efetuada como um conjunto, visando à padronização dos equipamentos táticos utilizados pelo BOPE, aumentando os cuidados com a proteção individual do combatente, bem como criando um padrão de fácil identificação visual dos policiais do BOPE.

O fornecimento deste objeto é indispensável ao bom andamento e desenvolvimento das atividades operacionais desenvolvidas por esta unidade operacional;

A utilização do atual fardamento usado pela Unidade se dá em virtude da necessidade de se manter uma padronização, aumentando os cuidados com a proteção individual do combatente, bem como criando um padrão de fácil identificação visual destes policiais, considerando ainda a banalização e comercialização de fácil acesso dos referidos fardamentos sem nenhuma discriminação. A proposição visa restringir o uso deliberado do fardamento policial utilizado pelas Unidades Operacionais, evitando-se assim a ação de marginais que buscam utilizar uniformes policiais a fim de dificultar o trabalho realizado pela Instituição.

Observando que a UIT – Unidade de Intervenção Tática utiliza nas ocorrências que envolvem crises com reféns, o macacão na cor preta, resistente à chama, com características que aperfeiçoem o desempenho dos operadores.

É importante mencionar, para que possa dar transparência no que diz respeito às quantidades solicitadas ao fardamento, que o mesmo necessita ser disponibilizado mais de uma vez ao policial em virtude do desgaste que apresentam em função do seu uso rotineiro.

Por derradeiro impende destacar, a CI PMERJ/BOPE SEI N°29, de 08 de janeiro de 2020, contida no Processo SEI-350061/000019/2020, de onde foram extraídas as informações utilizadas como referencial para formalização do presente Termo de Referência, tais como, especificação do objeto, quantitativo demandado, metodologia de cálculo usada para determinar este quantitativo, justificativa fática, entre outras informações de caráter específico, os quais, foram inseridos nesse Termo de Referência.

MEMÓRIA DE CÁLCULO

A UIT possui em seu quadro 60 policiais, a quantidade solicitada se faz necessária, devido à peculiaridade da farda solicitada, seu material e desgaste. Em um serviço de 24 horas, o operador na ponta da linha realiza uma gama de atividades que envolvem ocorrências com refêns, apresentações, treinamentos táticos, instruções e simulações em grandes eventos. Por diversas vezes estão em contato com locais insalubres e perigosos, ficando expostos a contaminações e doenças. Faz-se necessário utilizar mais de um fardamento/serviço.

Este fardamento possui alto nível de desgaste com seu uso prolongado. Sendo assim, esta quantidade é necessária para prolongar seu tempo de vida útil.

Desta forma, a aquisição é necessária para dar aos policiais desta unidade, o fardamento em qualidade e quantidade necessária ao desempenho de seu serviço.

ITEM	DESCRIÇÃO/ ESPECIFICAÇÃO	UNIDADE DE MEDIDA	QUANTIDADE
01	Macacão cor Preta	Unitário	200

3 - OBJETO:

3.1. Especificação sumária:

ITEM	UN	TAM	QTD
MACACAO, TIPO: PROTECAO CONTRA RISCO DE FOGO REPENTINO, MATERIAL: FIBRA COMPOSTA DE ARAMIDA INERENTEMENTE RESISTE A CHAMA COM PROPRIEDADES ANTI-ESTATICAS, COR: PRETO, FECHAMENTO: ZIPER EM POLIAMIDA (NYLON) COR PRETA, TAMANHO: M, BOTA: SEM BOTA, CARACTERISTICA CONFECCAO: 93% META ARAMIDA, 5% PARA ARAMIDA E 2% FIBRA DE CARBONO, TAMANHO BOTA: SEM BOTA, MANGA: LONGA, LOGOTIPO: SEM LOGOTIPO, BOLSO (QUANTIDADE X POSICAO): 2 BOLSOS LATERAIS INFERIORES, 2 BOLSOS INFERIORES NA ALTURA DA COXA, 2 BOLSOS SUPERIORES E 2 BOLSOS FECHADOS POR ZIPER NAS MANGAS, POSICAO LOGOTIPO: SEM LOGOTIPO, FORMA FORNECIMENTO: UNIDADE, LUVAS: SEM LUVA, MARCACAO: SEM MARCACAO, NORMA: NFPA2112, NR 6, ASTM D 6413, ASTM F 1930, ASTM D5034, ASTM D3886 Código do Item: 4240.007.0120 (ID - 160932)	UN	M	30
MACACAO, TIPO: PROTECAO CONTRA RISCO DE FOGO REPENTINO, MATERIAL: FIBRA COMPOSTA DE ARAMIDA INERENTEMENTE RESISTE A CHAMA COM PROPRIEDADES ANTI-ESTATICAS, COR: PRETO, FECHAMENTO: ZIPER EM POLIAMIDA (NYLON) COR PRETA, TAMANHO: G, BOTA: SEM BOTA, CARACTERISTICA CONFECCAO: 93% META ARAMIDA, 5% PARA	UN	G	95

ARAMIDA E 2% FIBRA DE CARBONO, TAMANHO BOTA: SEM BOTA, MANGA: LONGA, LOGOTIPO: SEM LOGOTIPO, BOLSO (QUANTIDADE X POSICAO): 2 BOLSOS LATERAIS INFERIORES, 2 BOLSOS INFERIORES NA ALTURA DA COXA, 2 BOLSOS SUPERIORES E 2 BOLSOS FECHADOS POR ZIPER NAS MANGAS, POSICAO LOGOTIPO: SEM LOGOTIPO, FORMA FORNECIMENTO: UNIDADE, LUVAS: SEM LUVA, MARCACAO: SEM MARCACAO, NORMA: NFPA2112, NR 6, ASTM D 6413, ASTM F 1930, ASTM D5034, ASTM D3886 Código do Item: 4240.007.0121 (ID - 160933)			
MACACAO, TIPO: PROTECAO CONTRA RISCO DE FOGO REPENTINO, MATERIAL: FIBRA COMPOSTA DE ARAMIDA INERENTEMENTE RESISTE A CHAMA COM PROPRIEDADES ANTI-ESTATICAS, COR: PRETO, FECHAMENTO: ZIPER EM POLIAMIDA (NYLON) COR PRETA, TAMANHO: GG, BOTA: SEM BOTA, CARACTERISTICA CONFECCAO: 93% META ARAMIDA, 5% PARA ARAMIDA E 2% FIBRA DE CARBONO, TAMANHO BOTA: SEM BOTA, MANGA: LONGA, LOGOTIPO: SEM LOGOTIPO, BOLSO (QUANTIDADE X POSICAO): 2 BOLSOS LATERAIS INFERIORES, 2 BOLSOS INFERIORES NA ALTURA DA COXA, 2 BOLSOS SUPERIORES E 2 BOLSOS FECHADOS POR ZIPER NAS MANGAS, POSICAO LOGOTIPO: SEM LOGOTIPO, FORMA FORNECIMENTO: UNIDADE, LUVAS: SEM LUVA, MARCACAO: SEM MARCACAO, NORMA: NFPA2112, NR 6, ASTM D 6413, ASTM F 1930, ASTM D5034, ASTM D3886 Código do Item: 4240.007.0122 (ID - 160934)	UN	GG	65
MACACAO, TIPO: PROTECAO CONTRA RISCO DE FOGO REPENTINO, MATERIAL: FIBRA COMPOSTA DE ARAMIDA INERENTEMENTE RESISTE A CHAMA COM PROPRIEDADES ANTI-ESTATICAS, COR: PRETO, FECHAMENTO: ZIPER EM POLIAMIDA (NYLON) COR PRETA, TAMANHO: EG, BOTA: SEM BOTA, CARACTERISTICA CONFECCAO: 93% META ARAMIDA, 5% PARA ARAMIDA E 2% FIBRA DE CARBONO, TAMANHO BOTA: SEM BOTA, MANGA: LONGA, LOGOTIPO: SEM LOGOTIPO, BOLSO (QUANTIDADE X POSICAO): 2 BOLSOS LATERAIS INFERIORES, 2 BOLSOS INFERIORES NA ALTURA DA COXA, 2 BOLSOS SUPERIORES E 2 BOLSOS FECHADOS POR ZIPER NAS MANGAS, POSICAO LOGOTIPO: SEM LOGOTIPO, FORMA FORNECIMENTO: UNIDADE, LUVAS: SEM LUVA, MARCACAO: SEM MARCACAO, NORMA: NFPA2112, NR 6, ASTM D 6413, ASTM F 1930, ASTM D5034, ASTM D3886 Código do Item: 4240.007.0123 (ID - 160935)	UN	EG	10

3.2. Especificação detalhada:

Vestimenta de proteção contra risco de fogo repentino, confeccionado em tecido de fibra composta predominantemente de aramida, (inerentemente resistente à chama) com propriedades anti-estáticas. A peça deverá evitar queimaduras para que o usuário não desenvolva calor metabólico elevado e estresse calórico, deve permitir também a remoção de umidade com eficácia.

ESPECIFICAÇÃO DOS MATERIAIS:

Características do tecido

Tecido antichama composto por fibras inerentemente ignífugas por toda vida útil conforme a NFPA 2112, comprovado por teste em tecido após 100 ciclos de lavagem.

Deve ser apresentado o CA da vestimenta aprovado para Fogo Repentino válido conforme a NR 6.

Todos os ensaios indicados deverão ser comprovados por meio de laudos originais ou cópias autenticadas com validade inferior a cinco anos, emitidos por laboratório reconhecido nacionalmente, acreditado pelo INMETRO, ou por laboratório estrangeiro quando acreditado por um organismo signatário de acordo multilateral de reconhecimento mútuo.

Os laudos de ensaios realizados no tecido deverão conter o nome ou marca comercial do fabricante do tecido, para os ensaios realizados nas vestimentas o relatório deve ser emitido em nome da confecção mencionando o fabricante.

Características estruturais:

- Composição do tecido: 93% meta aramida, 5% para aramida e 2% fibra de carbono;
- Construção em sarja 2x1 Rip Stop;
- Gramatura 210 g/m² - 6 oz/yard²;
- Deverá ser utilizado o método de **tintura em massa**.

Características de resistência térmica:

O material deverá possuir características de resistência térmica à chamas tal qual indicado pelos procedimentos abaixo:

Características	Referência normativa	Nota de corte
Flamabilidade vertical - tecido novo Flamabilidade vertical - após 100 lavagens	ASTM D 6413 Lavagem conforme NFPA 2112	Tempo máximo de pós chama: 2s Comprimento máximo de queima: 102 mm
Resistência instrumental ao fogo - manequim	ASTM F 1930 com apresentação de vídeo	Percentual de queimadura menor que 20%
Resistência ao encolhimento pelo calor	NFPA 2112	Retração máxima 10%

Características de Resistência Mecânica:

O material deverá possuir características de resistência mecânica tal qual indicado pelos procedimentos abaixo:

Características	Referência normativa	Nota de corte
Resistência à tração	ASTM D5034	Urdume: ≥ 90 kgf Trama: ≥ 70 kgf
Resistência ao rasgo	ASTM D1424	Urdume: ≥ 7 kgf Trama: ≥ 5 kgf
Resistência à abrasão	ASTM D3886	≥ 400 ciclos
Determinação da estabilidade dimensional	NBR 10320	Urdume: ≤ 3% Trama: ≤ 3%
Tendência à formação de pilling - Martindale	ISO 12945-2	≥ grau 3
Determinação da Gramatura	NBR 10591	210g/m ² +/- 5%
Determinação da armação / Ligamento	NBR 12546	2x1 Rip stop

Requisitos de solidez:

O material deverá possuir propriedades de solidez da cor tal qual indicado pelos procedimentos abaixo:

Características	Referência normativa	Nota de corte (min.)
Solidez de cor à fricção	NBR ISO 105 - X12	Alteração: 4 Transferência: 4
Solidez de cor à luz	NBR ISO 105 - B02	Alteração: grau 3
Solidez de cor ao suor ácido e alcalino	NBR ISO 105 - E04	Alteração: 4/5 Transferência: 4/5
Solidez da cor à lavagem doméstica	NBR ISO 105-C06	Alteração: 4/5 Transferência: 4/5
Solidez da cor ao ferro de passar a quente	NBR 10188	Alteração: 4 Transferência: 4

Demais características do tecido

O material deverá possuir demais características relacionadas ao conforto, proteção e propriedades adicionais tal qual indicado pelos procedimentos abaixo:

Características	Referência normativa	Nota de corte
Fator de proteção Ultravioleta	AS/NZA 4399	50+
Dissipação de cargas eletrostáticas	EN 1149-3	Conforme requisito da norma

ZÍPERES:

Todos os zíperes devem ser de Nylon, na cor preta.

FIO DE COSTURA:

Composição: 100% meta-aramida;

Cor: Na mesma tonalidade do tecido principal;

A característica de resistência térmica da linha de costura deverá ser comprovada por laudo de acordo a norma ASTM D7138 em conformidade com a norma NFPA 2112.

DESCRIÇÃO DO MODELO:

Composto por mangas longas canhão com bainha de 3cm, recortes na parte de traz das mangas, com travas para regulagem de 6,5x3cm com fechamento por velcro antichamas, sendo velcro macho de 5x2,5cm e velcro fêmea aplicado na manga de 15x2,5cm

Com 2 bolsos fechamentos por zíper de nylon, sendo 1 bolso de 11x14cm em cada manga, sendo o esquerdo com fole, velcro aplicado na manga direita e esquerda de 10x18cm, para aplicação do brasão;

Vista com fechamento por zíper de nylon preto

Gola padre com ilhete 3x7cm e aplicação de velcro para descanso de 2,5x3cm, detalhe em zigzag na parte traseira da gola;

02 bolsos superior de 19x16cm com fechamento por zíper de nylon, velcro fêmea de 10x 5cm aplicado no peito direito e esquerdo acima do bolso, para fixação do brasão;

Reforço nos ombros;

Aplicação de ilhós para respiro nas axilas, sendo 2 atrás e 2 na frente;

Aplicação de ilhós para respiro na virilha, sendo quatro atrás e quatro na frente;

Cós traseiro com cinto preso nas laterais para ajustes de 16x3cm com fechamento por velcro anti-chamas, sendo velcro macho de 10x2,5cm aplicado no sinto e velcro femea de 10x2,5cm aplicado na peça (frente), ajustes com elastico de 3cm centralizado no cos;

02 pregas traseiras com fole;

02 bolsos inferiores na altura da coxa 19x24cm, com fechamento por zíper de nylon;

02 bolsos laterais inferiores de 20x24cm com fechamento por zíper de nylon;

Abertura frontal inferior de 27cm de altura com fechamento por zíper denylon;

Barra pronta com 3,5 cm;

Costuras:

Todas as costuras não devem apresentar defeitos que alterem o visual e qualidade, tais como: costuras tortas, rompidas ou incompletas, remontadas, franzidas ou com pregas, frouxas ou tencionadas, pontos falhos e pespontos fora de contorno

Fechamento das laterais, ombros, cavas, e entrepernas no interlock rebatido com 2 agulhas.

Bolsos, abertura das pernas, ilhetes, reforços, cós traseiro, pregas das costas, recorte das mangas com duas agulhas

Gola, barra das pernas e mangas em maquina reta

Desenho do Macacão:

O macacão deverá ser confeccionado conforme os seguintes desenhos

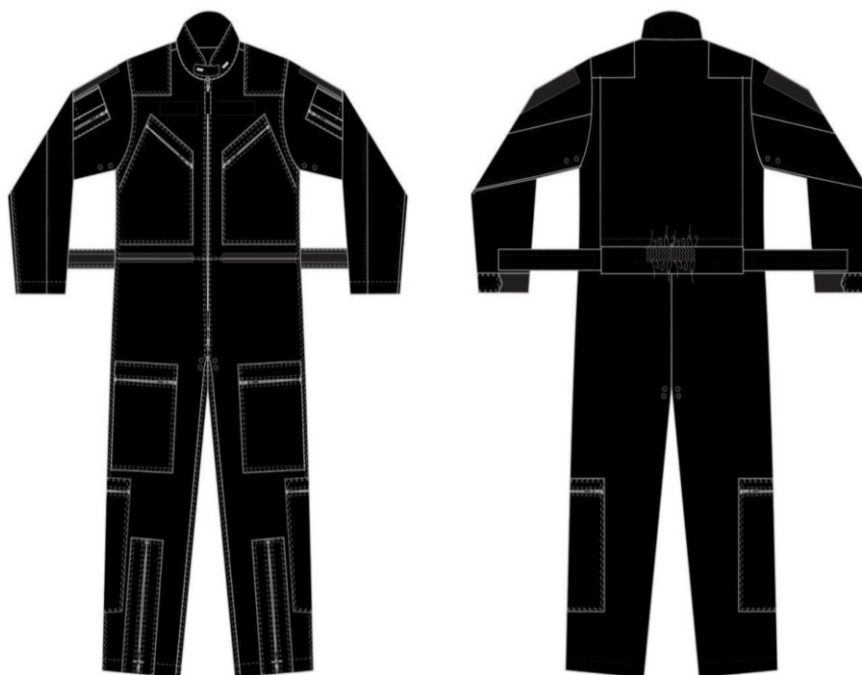

Medidas (em cm):

Numeração profissional		44	46	48	50	52	54	56	58	60	62	
Numeração P, M, G		P		M		G		GG		EG		
Pontos	Tolerância											
Busto (tórax)	± 1,0 cm	52	54	56	58	60	62	64	66	68	70	
Espalda (costas)	± 1,0 cm	44	45	46	47	48	49	50	51	52	53	
Contorno cava	± 1,0 cm	53	54	55	56	57	58	59	60	61	62	
Manga longa	± 1,0 cm	60	60,5	61	61,5	62	62,5	63	63,5	63,5	63,5	
Entrepernas	± 1,0 cm	75	75	75	75	75	75	75	75	75	75	
Comprimento	± 1,0 cm	155,5	157	158,5	160	161,5	163	164,5	166	168	170	

IDENTIFICAÇÃO:

Por ocasião da entrega, cada peça deverá trazer, internamente, etiqueta indelével nos locais convencionais.

Nome do fabricante ou importador, marca ou razão social e CNPJ;

Identificação da composição do tecido;

Identificação do tamanho;

Data de fabricação (mês e ano) e lote;

Instruções de lavagem e conservação da vestimenta;

Indicação das Normas a que a roupa ou o tecido atendem;

EMBALAGEM:

O fabricante/fornecedor deverá acondicionar cada roupa individualmente, em saco plástico lacrado por costura térmica, ou similar, com indicação do tamanho do manequim e nome do fabricante de forma legível e em local de fácil identificação;

Na embalagem plástica, deverá ainda, constar às instruções necessárias de uso, conservação, higienização e armazenamento;

Os sacos plásticos deverão ser embalados em caixas de papelão devendo trazer externamente as seguintes inscrições:

Nome do fabricante marca ou razão social;

Número (tamanho do manequim);

Quantidade;

4- PRAZO, LOCAL E CONDIÇÃO DE ENTREGA:**PRAZO DE ENTREGA:**

O prazo de entrega será conforme cronograma de entrega.

ITEM	DESCRIÇÃO	ENTREGA	MÊS	UND.	QTD.
1	MACACÃO OPERACIONAL RESISTENTE À CHAMA	1º	30 dias após a o recebimento da nota de empenho	UN	100
		2º	60 dias após a última entrega	UN	100
TOTAL				UN	200

LOCAL DE ENTREGA:

A entrega deverá ser realizada em dia útil e com agendamento, no horário compreendido entre 09h00min e 16h00min, no seguinte endereço: Sede do **Batalhão de Operações Policiais Especiais** DA SEPM - Rua Campo Belo, 150 – Laranjeiras – Rio de Janeiro – RJ - CEP: 21.221-110; Telefones: (21) 2334-3981, 2334-3985 ou 2334-3991;

CONDICÃO DE ENTREGA:

O objeto será entregue de **forma parcelada**.

A entrega deverá ser realizada conforme CRONOGRAMA DE ENTREGA (ITEM 4).

O recebimento dos Fardamentos estará condicionado à observância de suas especificações técnicas cabendo à verificação ao representante do Contratante;

Caso as especificações estejam fora dos padrões estabelecidos, os materiais serão rejeitados pela comissão de recebimento;

A empresa deverá comunicar ao Batalhão de Operações Policiais Especiais, com 72hs de antecedência, a data e o horário previsto para a entrega dos produtos, por escrito ou pelos telefones (21) 2334-3981, 2334-3985 ou 2334-3991;

Os produtos deverão vir com toda documentação desembaraçada pela empresa em nome da SEPM;

O objeto do contrato será recebido da seguinte forma:

Provisoriamente, no ato da entrega, para efeito de posterior verificação da conformidade do material com as especificações constantes da proposta da empresa, fabricante, modelo, especificações técnicas e níveis de desempenho mínimo exigidos;

Definitivamente, após a verificação da qualidade, da quantidade dos produtos e sua consequente aceitação, mediante a emissão do Termo de Recebimento Definitivo, assinado pela Comissão de Recebimento de Material, em até 10 (dez) dias úteis contados a partir da data da 2ª entrega.

Todos os custos referentes à entrega como impostos, taxas, pedágios, fretes e demais despesas que ocorram, serão de responsabilidade da empresa contratada.

A empresa deverá encarregar-se pela descarga do material no local citado.

A pretensa aquisição deverá ser nova e entregue acondicionada em suas embalagens originais lacradas, de forma a permitir completa segurança quanto a sua originalidade e integridade, devendo estar acondicionados e embalados conforme praxe do fabricante, protegendo o produto durante o transporte e armazenamento, com indicação do material contido, volume, data de fabricação e fabricante.

5- AMOSTRAS:

Após as fases de aceitação da proposta e habilitação da empresa, será exigida da licitante, provisoriamente classificada em primeiro lugar, a apresentação de laudos e de amostras.

As peças fornecidas serão submetidas a exame visual e verificação de medidas pelo Órgão Gerenciador.

Deverá ser apresentada pela empresa arrematante, uma amostra do produto cotado, sendo um de cada tamanho solicitado para verificação do atendimento às especificações, devendo ser enviado no prazo máximo de 07 (sete) dias úteis, contados a partir do 1º (primeiro) dia útil subsequente após a habilitação do fornecedor, podendo o prazo ser prorrogado por até 05 (cinco) dias, mediante análise e autorização da Administração, se comprovada superveniência de fato excepcional ou imprevisível, estranho à vontade das partes.

A não apresentação da amostra, ou em desacordo com as especificações contidas neste Estudo Técnico Preliminar, a empresa será desclassificada.

As peças e os laudos deverão ser encaminhados ao Órgão Licitante, no endereço: Rua Campo Belo, 150 – Laranjeiras – Rio de Janeiro – RJ – CEP: 22221-110.

Os custos de envio das amostras correrão a expensas da empresa licitante.

A avaliação das amostras será realizada por policiais Militares (Grupo de Trabalho dos Uniformes) designados pela autoridade competente da Unidade Gestora.

Na embalagem da amostra deverá constar o nome da empresa participante, o número do prego, o número do item para qual a empresa está apresentando amostra e a identificação do produto.

Os produtos apresentados como amostra deverão ter, obrigatoriamente, as mesmas especificações técnicas constantes da proposta.

Os exemplares colocados à disposição da Administração na forma de amostra serão tratados como protótipos e poderão ser manuseados, desmontados, deformados e cortados para avaliação pelo Grupo de Trabalho dos Uniformes, sendo devolvidos ao licitante no estado em que se encontrarem.

A tolerância máxima para aceitação das amostras será de 5% (cinco por cento) das medidas contidas nas Normas Técnicas, caso em que as amostras serão aprovadas com ressalva.

Concluída a análise dos materiais apresentados, será emitido o respectivo relatório técnico com o

parecer sobre a aceitação ou não do objeto ofertado.

Após a divulgação do resultado final da licitação, as amostras aprovadas serão mantidas pela administração até a entrega dos objetos.

Decorrido este prazo as amostras poderão ser recolhidas pelos licitantes dentro do prazo de 30 (trinta) dias, após o qual poderão ser descartadas pela Administração, sem direito a ressarcimento de custos à empresa contratada.

As amostras recusadas serão mantidas pela Administração até a publicação do resultado da licitação.

Decorrido este prazo as amostras poderão ser recolhidas pelos licitantes dentro do prazo de 30 (trinta) dias, após o qual poderão ser descartadas pela Administração, sem direito a ressarcimento de custos à empresa contratada.

A análise dos laudos será realizada por Comissão, designada pela autoridade competente da Unidade Gerenciadora da Licitação.

Os custos dos laudos correrão a expensas da empresa licitante.

A empresa deverá apresentar CA (Certificado de Aprovação) da vestimenta ofertada de acordo com a NR6 e laudos:

Para o Macacão:

- Laudo de determinação de percentual de queima no macacão em acordo com a ASTM F 1930, conforme indicado no subitem 1.2.1.
- A não inclusão da informação mencionada acarretará a imediata desclassificação da proponente;
- A empresa deverá apresentar a seguinte documentação para comprovação dos requerimentos exigidos para os materiais utilizados na confecção do macacão;

Para o Tecido:

- Deverão ser apresentados em original ou cópias autenticadas dos laudos feitos através de laboratórios independentes dos ensaios indicados no item 1 deste documento.
- Os laudos serão aceitos emitidos por laboratório credenciado pelo INMETRO ou por laboratório reconhecido nacionalmente e/ou internacionalmente, atestando, no mínimo, as características técnicas exigidas nesta especificação.
- A documentação técnica será reconhecida pelo **BOPE** apenas nos casos em que, explicitamente, fizer menção ao atendimento às normas exigidas e, quando exigidos, fizer menção ao atendimento a requisitos de desempenho específicos constantes do escopo das citadas normas;
- Não será aceita documentação técnica emitida por organismo certificador e laboratório de testes cuja acreditação estiver suspensa;

- Documentos em idioma estrangeiro: Os documentos apresentados em idioma estrangeiro deverão ser com tradução juramentada para português, acompanhado do ensaio na língua original ou emitido em idioma bilíngue contendo o português do Brasil.

DOS EXAMES

- As amostras serão submetidas à análise visual e verificação de medidas (Conforme Normas PMERJ - ANEXOS I e II);
- As amostras serão submetidas a testes de lavagem, visando análise da qualidade do tecido e desbotamento de cor;

6- AVALIAÇÃO DA QUALIDADE E ACEITE DO OBJETO:

Executado o contrato, o seu objeto será recebido na forma prevista no art. 73 da Lei n.º 8.666/93, dispensado o recebimento provisório nas hipóteses previstas no art. 74 da mesma lei.

Executado o contrato, o seu objeto será recebido por comissão de fiscalização de contrato composta por 3 (três) membros, na forma prevista no art. 73 da Lei n.º 8.666/93, dispensado o recebimento provisório nas hipóteses previstas no art. 74 da mesma lei.

O recebimento provisório ou definitivo do objeto do Contrato não exclui a responsabilidade civil a ele relativa, nem a ético-profissional, pela sua perfeita execução do Contrato.

Salvo se houver exigência a ser cumprida pelo adjudicatário, o processamento da aceitação provisória ou definitiva deverá ficar concluído no prazo de 30 dias úteis, contados da entrada do respectivo requerimento no protocolo da Contratante.

7- QUALIFICAÇÃO TÉCNICA:

A Empresa contratada deverá comprovar capacitação técnica, por meio de Atestados de Capacidade Técnica, fornecidos por Pessoas Jurídicas de Direito Público ou Privado, que demonstrem haver prestado, a contratada, serviços compatíveis em características, quantidades e prazos congêneres ao objeto desta licitação.

As empresas interessadas em participar do certame deverão apresentar comprovação de aptidão, mediante apresentação de atestado(s) de capacidade técnica fornecida(s) por pessoas jurídicas de direito público ou privados, comprobatórios de desempenho satisfatório em

contratações com os objetos similares ao objeto da presente licitação, conforme Especificações Técnicas nos termos do artigo 30 da Lei Federal nº 8.666/93;

8- DISPONIBILIDADE ORÇAMENTÁRIA E FINANCEIRA DO ÓRGÃO:

A reserva orçamentária será definida em data oportuna, após despacho exarado pelo Diretor de Licitações e Projetos (DLP), que será devidamente encaminhado a Diretoria Geral de Administração financeira (DGAF), solicitando de igual modo, informar se existe reserva orçamentária, para aquisição do referido material e em que código de natureza de despesa ele se enquadra.

9- CONDIÇÕES E PRAZOS DE PAGAMENTO:

O pagamento será realizado **de forma PARCELADA**.

O prazo de pagamento será efetuado em até 30 (trinta) dias, a contar da emissão da Nota Fiscal, devidamente atestada pelos fiscais do contrato, para cada uma das entregas.

Considera-se adimplemento o cumprimento da prestação com a entrega do objeto, devidamente atestada pelo(s) agente(s) competente(s).

Caso se faça necessária a reapresentação de qualquer fatura por culpa da contratada, o prazo de 30 (trinta) dias ficará suspenso, prosseguindo a sua contagem a partir da data da respectiva reapresentação.

Os pagamentos eventualmente realizados com atraso, desde que não decorram de ato ou fato atribuível ao adjudicatário, sofrerão a incidência de atualização financeira pelo IGPM e juros

moratórios de 0,5% ao mês, calculado *pro rata die*, e aqueles pagos em prazo inferior ao estabelecido neste Termo serão feitos mediante desconto de 0,5% ao mês *pro rata die*.

O pagamento será efetuado, obrigatoriamente, por meio de crédito em conta corrente da instituição financeira contratada pelo Estado (Banco Bradesco), cujo número e agência deverão ser informados pelo adjudicatário até a assinatura do contrato.

No caso de a CONTRATADA estar estabelecida em localidade que não possua agência da instituição financeira contratada pelo Estado ou caso verificada pelo CONTRATANTE a impossibilidade de a CONTRATADA, em razão de negativa expressa da instituição financeira contratada pelo Estado, abrir ou manter conta corrente naquela instituição financeira, o pagamento poderá ser feito mediante crédito em conta corrente de outra instituição financeira. Nesse caso, eventuais ônus financeiros e/ou contratuais adicionais serão suportados exclusivamente pela CONTRATADA.

O licitante cujo estabelecimento esteja localizado no Estado do Rio de Janeiro deverá apresentar proposta isenta de ICMS, quando cabível, de acordo com o Convênio CONFAZ nº 26/2003 e a Resolução SEFAZ nº 971/16, sendo este valor considerado para efeito de competição na licitação.

10-GARANTIA:

O prazo de garantia será igual ao fornecido pelo fabricante ou de no mínimo 12 (doze) meses, o que for mais vantajoso para Administração, prevalecendo à garantia oferecida pelo fabricante dos mesmos, se for prazo superior, e começará a correr findo o prazo da garantia legal de que trata a lei nº 8.078/90 o qual se inicia a partir do recebimento definitivo, sem ônus para SEPM.

Se o percentual do produto condenado for igual ou maior que 20% (devido a alterações vistas a olho nu) o recebimento de todo o carregamento poderá ser embargado, se menor que 20% a quantidade da parte condenada será devolvida.

Durante o prazo de garantia dos materiais o fornecedor fica obrigado a substituir as unidades que apresentarem defeitos de fábrica ou de qualidade do produto, por outros em plenas condições de utilização e rigorosamente em conformidade com a especificação técnica, no prazo máximo de 05 (cinco) dias, a contar do recebimento da notificação por parte da SEPM, sob pena de, deixando a contratada de cumprir o disposto neste Termo de Referência, ser submetida às penalidades previstas em Lei.

A empresa deverá fornecer certificados de garantia, por meio de documentos próprios, ou anotação impressa ou carimbada na Nota Fiscal respectiva.

11-GARANTIA CONTRATUAL

Exigir-se-á da licitante vencedora, no prazo máximo de 10 (dez) dias corridos, contados da data da assinatura do Contrato, uma garantia, a ser prestado em qualquer modalidade prevista pelo art. 56, §1º, da Lei nº 8.666/93, da ordem de 2% (dois por cento) do valor do Contrato, a ser restituída após sua execução satisfatória.

A garantia prestada não poderá se vincular a outras contratações, salvo após sua liberação.

Caso o valor do Contrato seja alterado, de acordo com o art. 65 da Lei nº 8.666/93, a garantia deverá ser complementada no prazo de 72 (setenta e duas) horas para que seja mantido o percentual de 2% (dois por cento) do valor do Contrato.

Nos casos em que valores de multa venham a ser descontado da garantia, seu valor original deverá ser recomposto no prazo de 72 (setenta e duas) horas, sob pena de rescisão administrativa do Contrato.

12- PROCEDIMENTO DE GESTÃO E FISCALIZAÇÃO:

O contrato deverá ser executado, fielmente, de acordo com as cláusulas avençadas, nos termos do instrumento convocatório, do Termo de Referência, do cronograma de execução do contrato e da legislação vigente, respondendo o inadimplente pelas consequências da inexecução total ou parcial. A execução do contrato será acompanhada e fiscalizada por representante(s) do **CONTRATANTE** especialmente designado(s) por autoridade competente, conforme ato de nomeação.

13- OBRIGAÇÕES DO CONTRATANTE:

Constituem obrigações e responsabilidades do CONTRATANTE:

- a) efetuar os pagamentos devidos à **CONTRATADA**, nas condições estabelecidas no contrato;
- b) fornecer à **CONTRATADA** documentos, informações e demais elementos que possuir pertinentes à execução do contrato;
- c) exercer a fiscalização do contrato;
- d) receber provisória e definitivamente o objeto do contrato, nas formas definidas no contrato.

14- OBRIGAÇÕES DA CONTRATADA:

A CONTRATADA deverá:

- a) entregar o objeto, na quantidade, qualidade, local e prazos especificados no cronograma de execução do contrato;
- b) entregar o objeto do contrato sem qualquer ônus para o CONTRATANTE, estando incluído no valor do pagamento todas e quaisquer despesas, tais como tributos, frete, seguro e descarregamento dos objetos;
- c) manter em estoque um mínimo de bens necessários à execução do objeto do contrato;
- d) comunicar ao Fiscal do Contrato, por escrito e tão logo constatado problema ou a impossibilidade de execução de qualquer obrigação contratual, para a adoção das providências cabíveis;
- e) reparar, corrigir, remover, reconstruir ou substituir, no todo ou em parte e às suas expensas, bens ou prestações objeto do contrato em que se verificarem vícios, defeitos ou incorreções resultantes de execução irregular ou do emprego ou fornecimento de materiais inadequados ou desconformes com as especificações;
- f) indenizar todo e qualquer dano e prejuízo pessoal ou material que possa advir, direta ou indiretamente, do exercício de suas atividades ou serem causados por seus prepostos à CONTRATANTE, aos usuários ou terceiros;

15- JULGAMENTO DAS PROPOSTAS E CRITÉRIOS DE PREÇOS:

O julgamento reger-se-á pelo tipo **MENOR PREÇO POR ITEM.**

O valor referencial relativo ao objeto deste Termo de Referência será definido posteriormente, depois de empreendida a devida pesquisa mercadológica, sendo seu valor de aceitabilidade definido pelo Ordenador de Despesas.

16- SANÇÕES ADMINISTRATIVAS E DEMAIS PENALIDADES:

Fica o licitante, sujeito às sanções administrativas e demais penalidades, nos casos fixados no contrato e em conformidade com os termos estabelecidos nos artigos 86 e 87 do Decreto n.º 3.149, de 28 de Abril de 1980, no artigo 7º Lei no 10.520, de 17 de Julho de 2002, no artigo 28 do Decreto n.º 5.450, de 31 de Maio de 2005 e nos artigos 86, 87 e 88 da Lei nº 8.666 de 21 de Junho de 1993.

17- RESPONSÁVEL TÉCNICO PELO TERMO DE REFERÊNCIA:

CB PM Bruna de Souza Rodrigues Mateus, RG: 96.424, Id. Funcional: 5005564-0

18- GESTOR E FISCAIS DE CONTRATO:

GESTOR:

- TEN CEL PM RG: 60.884 Maurilio **Nunes** da Conceição – ID Funcional: **2496886-2**

FISCAIS:

- CAP PM RG 82.501 Raphael **Paulino** da Silva – ID Funcional: **4256423-9**

- CAP PM RG 84.578 **Vangelis** Moreira Paiva – ID Funcional: **4323243-4**

- CAP PM RG 85.908 Alex Dias de **Melo** Espínola– ID Funcional: **4354547-5**

19. CONDIÇÕES GERAIS:

Quaisquer dúvidas relacionadas às condições estabelecidas neste termo, se não sanadas, poderão ser esclarecidas junto à:

- **Batalhão de Operações Policiais Especiais** DA SEPM - Rua Campo Belo, 150 – Laranjeiras – Rio de Janeiro – RJ - CEP: 21.221-110; Telefones: (21) 2334-3981, 2334-3985 ou 2334-3991;

20 - ANEXOS DO TERMO DE REFERÊNCIA:

ANEXO I – AMOSTRAGEM DE ARTIGOS DE FARDAMENTO –

PROCEDIMENTO

ANEXO II– ANÁLISE VISUAL DE ARTIGOS
CONFECCIONADOS – PROCEDIMENTO

ANEXO III - MODELO DE PEDIDO DE ORÇAMENTO – Especificação do objeto

ANEXO IV - MAPAS DE RISCOS

ANEXO V - MODELO DE ORDEM DE COMPRA

21- DATA DA FORMALIZAÇÃO DO TERMO DE REFERÊNCIA:

Em, 14 de agosto de 2020.

BRUNA de Souza Rodrigues
Mateus CB PM RG.
96.424
ID. FUNC. 5005564-0

Responsável pela formalização do Termo de Referência

ANEXO I



GOVERNO DO ESTADO DO RIO DE JANEIRO
POLÍCIA MILITAR DO ESTADO DO RIO DE JANEIRO
DIRETORIA DE LICITAÇÕES E PROJETOS



POLÍCIA MILITAR DO ESTADO DO RIO DE JANEIRO

www.policiamilitar.rj.gov.
br

DIRETORIA DE LOGÍSTICA	EMISSÃO: 05 de agosto de 2011 Revisão: 1ª Data: 08/08/2011
AMOSTRAGEM DE ARTIGOS DE FARDAMENTO – PROCEDIMENTO	NORMA TÉCNICA NPMRJ 001

1 OBJETIVO;

Esta Norma fixa as condições exigíveis de amostragem para inspeção visual, metrológica e ensaios, de materiais de uniforme: peças prontas, peça confeccionada, tecidos e calçados.

2 NORMAS E/OU DOCUMENTOS APLICÁVEIS;

2.1 Norma Base;

Esta Norma foi baseada na NBR 5426 (Nível de inspeção S2 e I - Amostragem Simples – NQA 2,5)

2.2 Normas e documentos a consultar;

NPMRJ 002/2011 Análise Visual de Artigos Confeccionados – Procedimentos
NORMA Específica do material em análise

3 Definições;

Para os efeitos desta Norma são adotadas as definições 3.1 a 3.6.

3.1 Amostragem;

É o ato de recolher uma ou mais unidades de produto, chamadas de amostras, que são retiradas do Lote a ser inspecionado, de forma aleatória e independente de sua qualidade. O número de unidades de produto do qual se retira a amostra, constitui o tamanho do Lote, aqui indicado como Quantidade do Lote.

3.2 Lote de entrega;

O produto no ato de entrega esta agrupado em lote de entrega que é constituído de unidades do produto de um único tipo, grau, classe, forma e composição, fabricado, essencialmente, sob as mesmas condições e no mesmo período.

Nível de inspeção;

O nível de inspeção fixa a relação entre o tamanho do lote e o tamanho da amostra.

3.3 Nível de qualidade aceitável (NQA);

O nível de qualidade aceitável é a máxima porcentagem, defeituosa (ou máximo número de defeitos por cem unidades) que para fins de inspeção por amostragem, pode ser considerada satisfatória como média de um processo.

3.4 Peça pronta;

Peça pronta é a peça de uniforme adquirida no mercado em estado definitivo para uso.

3.5 Peça confeccionada;

É a peça de uniforme confeccionada a partir de tecido fornecido pela PMERJ para fabricação da peça de fardamento em questão.

4 CONDIÇÕES GERAIS;

4.1 Esta Norma deve ser aplicada a cada lote de entrega do fabricante.

4.2 As amostras para inspeção visual e dimensional devem ser retiradas, aleatoriamente, do lote fornecido, considerando todos os tamanhos e embalagens coletivas do lote.

4.3 O número de amostras de material confeccionado deve ser calculado, levando em consideração a participação percentual dos diferentes tamanhos apresentados no lote. Ver exemplo no anexo 1.

4.3.1 No cálculo do número de amostras, os valores decimais devem ser desprezados, exceto para número de amostras menores que um, quando deve ser arredondado para este valor.

4.4 As amostras para ensaios podem ser selecionadas entre as amostras retiradas para inspeção visual e metrológica.

5 CONDIÇÕES ESPECÍFICAS;

5.1 Inspeção visual;

5.1.1 O número de amostras para inspeção visual, bem como, o critério de aceitação ou rejeição de cada lote, deve ser conforme estabelecido na Tabela 1.

Tabela 1 - Critérios de seleção de amostra nível I (Simples - Normal)

Quantidade do lote (peças)	Número de amostras	Ac - Re
2 a 15	2	0 - 1
16 a 25	3	0 - 1
26 a 90	5	0 - 1
91 a 150	8	0 - 1
151 a 280	13	1 - 2
281 a 500	20	1 - 2
501 a 1200	32	2 - 3
1201 a 3200	50	3 - 4
3201 a 10000	80	5 - 6
10001 a 35000	125	7 - 8
35001 a 150000	200	10 - 11
150001 a 500000	315	14 - 15
acima de 500001	500	21 - 22

Ac - aceitação

Re – rejeição

5.1.2 A inspeção visual de peça confeccionada e peça pronta deve ser realizada conforme disposto na Norma NPMRJ 002/2011 – Análise Visual de Artigos Confeccionados – Procedimentos.

5.1.3 A inspeção visual de tecido, calçado e material não confeccionado será realizada conforme indicado na Norma - específica do material.

5.1.4 As amostras de tecido devem ser coletadas considerando-se cada rolo como uma peça.

5.2 Inspeção metrológica;

5.2.1 Na inspeção metrológica devem ser efetuadas medições em 20% do número de amostras estabelecido para inspeção visual, contemplando todos os tamanhos existentes no lote. O critério de aceitação e rejeição é o da Tabela 1. Ver exemplo no anexo 1.

5.2.1.1 Ajustes para completar o número de amostras devem ser efetuados no item de maior participação no lote.

5.2.2 Em materiais confeccionados e peças prontas, as medições devem ser feitas nas dimensões indicadas na Norma - específica do material.

5.2.3 Para tecidos e calçados, devem ser consideradas as tolerâncias indicadas na Norma - específica do material.

5.3 Ensaios;

5.3.1 A coleta de amostras para ensaios deve atender às quantidades estabelecidas na Tabela 2.

Tabela 2 - Critérios de seleção de amostra nível S2 (Simples - Normal)

Quantidade do lote (peças)	Número de amostras	Ac - Re
2 a 25	2	0 - 1
26 a 150	3	0 - 1
151 a 1200	5	0 - 1
1201 a 35000	8	0 - 1
35001 a 500000	13	1 - 2
acima de 500001	13	1 - 2

Ac - aceitação

Re - rejeição

5.3.2 Os ensaios a serem realizados estão definidos na Norma - específica do material, confeccionado ou não.

5.3.3 Eventualmente, na aquisição de peças confeccionadas e tecidos, a critério da PMERJ, deverá ser retirado um corpo-de-prova de 3 m, de cada rolo de amostra, para a realização de ensaios têxteis.

6 REJEIÇÃO DO LOTE;

Caso o lote seja rejeitado, procede-se nova inspeção coletando-se duas amostras no mesmo nível de inspeção e qualidade aceitável, conforme indicado nas Tabelas 1 e 2, repetindo a partir deste evento, todos os passos da inspeção amostral inicial. Se houver nova rejeição, o lote deverá ser definitivamente recusado.

Anexo 1

Exemplo de amostragem para material confeccionado

1. Lote considerado:

1.1 Quantidade do lote = 1.000 unidades de produto;

1.2. Composição do lote;

Tamanho	Número de unidades do lote	Participação percentual
36	200	20%
40	250	25%
42	500	50%
44	50	5%
Total	1000	100%

2. Inspeção visual:

Consultando a Tabela 1, encontra-se 32 amostras para inspeção visual. A distribuição das amostras por tamanho é realizada como a seguir:

Tamanho	Número de amostras calculado	Número de amostras definido
36	20% de 32 = 6,4	6
40	25% de 32 = 8,0	8
42	50% de 32 = 16,0	17
44	5% de 32 = 1,6	1
TOTAL		32

Para aceitação do lote são aplicados, nestas amostras, os critérios para inspeção visual, definidos na Norma NPMRJ 002/2011 – Análise Visual de Artigos Confeccionados – Procedimentos e de aceitação, definidos na Tabela 1.

3. Inspeção metrológica:

Utilizando-se o critério de 5.2.1 para determinação do número de amostras para inspeção metrológica, chega-se a:

Tamanho	Número de amostras calculado	Número de amostras definido
36	20% de 6 = 1,2	1
40	20% de 8 = 1,6	1
42	20% de 17 = 3,4	3
44	20% de 1 = 0,2	1

Caso a especificação indique 14 medições, chegando-se a:

Tamanho	Número de amostras definido	Número de medições calculado
36	1	1x14 = 14
40	1	1x14 = 14
42	3	3x14 = 42
44	1	1x14 = 14

A título de maior esclarecimento podemos tomar o tamanho 36, onde serão realizadas 14 verificações metrológicas. Se os resultados destas medições estiverem dentro dos limites de tolerância especificados na Norma, a parte do lote referente ao tamanho 36 está conforme o exigido. O mesmo procedimento deve ser observado para todos os tamanhos.

ANEXO II



POLÍCIA MILITAR DO ESTADO DO RIO DE JANEIRO

www.policiamilitar.rj.gov.br

DIRETORIA DE LOGÍSTICA	EMISSÃO: 05 de agosto de 2011 Revisão: 1ª Data: 08/08/2011
ANÁLISE VISUAL DE ARTIGOS CONFECCIONADOS – PROCEDIMENTO	NORMA TÉCNICA NPMRJ 002

1 OBJETIVO;

Esta norma fixa o procedimento para análise visual de artigos confeccionados e as condições mínimas exigíveis neste tipo de perícia para aprovação de amostras e liberação de lotes de recebimento.

2 NORMAS E/OU DOCUMENTOS APLICÁVEIS;

Na aplicação desta Norma é necessário consultar:

2.1 Normas;

NBR 12961	Máquina de costura - Determinação do número pontos por centímetro
NBR 13213	Linha de costura – Determinação do número da etiqueta
NPMRJ 001	Amostragem de Artigos de Fardamento – Procedimentos

3 CONDIÇÕES GERAIS;

3.1 Amostra;

3.1.1 O tamanho da amostra para análise de um lote recebido será determinado segundo os critérios estabelecidos na Norma NPMRJ 001/2011 – Amostragem de Artigos de Fardamento – Procedimentos. A unidade do produto será a unidade do artigo, par, conjunto ou componente de uma peça conforme o artigo que está sendo periciado.

3.1.2 A avaliação de uma unidade do produto será feita levando em conta as exigências das Especificações, Padronizações e Amostra-Padrão, sendo avaliadas nas amostras os parâmetros desta Norma.

3.1.3 No caso de quaisquer dúvidas sobre as características dos aviamentos (forros, entretelas, linhas, zíperes, botões, etc) no que tange a sua conformidade com as Normas de Especificação, a PMERJ poderá exigir a Nota Fiscal de compra do material onde devem estar relacionadas as suas características técnicas e ou Certificado do Fornecedor de matéria-prima garantindo que a mesma está em conformidade com o esperado pela Norma e ou amostras dos aviamentos para os ensaios laboratoriais que se fizerem necessários para comprovação da conformidade.

3.1.4 Os artigos a serem submetidos à inspeção devem estar sob uma superfície lisa, plana e com a

iluminação incidindo perpendicularmente à superfície de análise. A inspeção deve ser realizada em todo o artigo ou, quando for o caso, em todos os componentes que façam parte do mesmo.

4 CONDIÇÕES ESPECÍFICAS;

Os artigos confeccionados devem estar isentos de defeitos, especialmente, os relacionados a seguir, que deverão ser verificados, um a um, no momento da perícia visual da amostra para licitação ou da amostra para lote recebido.

4.1 Defeitos de tecelagem e acabamento;

4.1.1 A revisão das peças de tecido, no tocante a defeitos de tecelagem e acabamento, é de responsabilidade do confeccionista. Para tal o confeccionista deve revisar todo o lote de peças de tecido.

4.1.2 Defeitos de tecelagem;

4.1.2.1 Defeitos de tecelagem plana

As partes componentes de tecido devem estar isentas de defeitos de tecelagem, em especial os relacionados a seguir:

Alinhavos de trama e urdume, alinhavos de quadro de liços, falhas de maquineta, passamento errado no pente, passamento errado na malha, fio partido, falta de fio, fio duplo, risco de pente, fio grosso, fio fino, pontas de fio, barrados, furos, buracos, rasgão, contaminações por materiais estranhos e etc...

4.1.2.2 Defeitos de tecelagem de malha;

As partes componentes de tecido devem estar isentas de defeitos de malharia, em especial os relacionados a seguir:

Linha de agulha, linha de platina, malhas soltas, malha corrida, barramento, pontos carregados, furos, buracos, rasgão, contaminações por materiais estranhos e etc...

4.1.3 Defeitos de acabamento;

As partes componentes de tecido devem estar isentas de defeitos de acabamento, em especial os relacionados a seguir:

Manchas de todo o tipo, diferenças de tonalidade, quebras, vincos, arqueamentos, inclinação, furos, buracos, rasgão, contaminações e etc.

4.2 Defeitos de confecção;

4.2.1 Irregularidade de medidas;

Todas as peças têm que obedecer a tabela de referência de medidas contida na respectiva Norma de Especificação que, também, explicita as tolerâncias permitidas para cada medida. Qualquer medida que não atenda aos valores estipulados na tabela, considerando-se a tolerância permitida, será apontada como defeito mesmo que não impossibilitem o uso da peça.

4.2.2 Irregularidades na modelagem;

A modelagem prejudica a vestibilidade da peça, por exemplo: golas mal ajustadas ao pescoço, pernas e mangas repuxadas, partes simétricas com dimensões diferentes e etc.

4.2.3 Posicionamento das partes componentes e acessórios;

As medidas de posicionamento das partes componentes e acessórios, segundo a descrição, desenhos e tabelas de medidas não correspondem ao especificado na Norma em questão.

4.2.4 Etiquetas;

Ausência de etiqueta de identificação ou conservação.

Etiqueta de identificação ou conservação danificada.

Inscrição da etiqueta de identificação ou conservação faltando, incompleta, incorreta ou ilegível.

Etiqueta de identificação ou conservação posicionada incorretamente.

4.2.5 Linhas;

As linhas de costura externas e internas de tonalidade diferente da cor do tecido exceto quando explicitamente declarado outra cor na Norma de Especificação.

A composição e o título das linhas em desacordo com as respectivas Normas de Especificação das peças confeccionadas e com a NBR 13213 – Linha de costura – Determinação do número da etiqueta.

4.2.6 zíper;

Zíper colocado ao contrário ou defeituoso.

A cor do zíper não corresponde ao especificado na Norma.

O zíper não corresponde ao especificado na Norma.

4.2.7 Botões e caseados;

Um ou mais botões faltantes, quebrados, pregados de maneira incorreta ou mau posicionados. Um ou mais caseados faltantes, fechados, desfiados, mau posicionados ou de tamanho incorreto.

4.2.8 Simetria entre partes;

Todas as partes idênticas (por exemplo: bolsos, portinholas, passadores, etc.) de uma peça cuja simetria no que se refere às dimensões, posicionamento, altura não estão visivelmente em conformidade uma com o seu simétrico.

4.2.9 Entretelas;

As entreteias com defeitos de colagem, tais como: bolhas, partes descoladas e etc...

O tecido não poderá ser descaracterizado, principalmente no que diz respeito ao toque, pela entreteia ou pelo processo de termocolagem.

As entreteias não podem descolar após as primeiras lavagens.

4.2.10 Forros;

Forro fora da cor e das características especificadas.

Forro aparecendo na parte exterior da peça ou mau posicionado ou fixado.

4.2.11 Maquinário (pontos de costura e ordem de preparação e montagem);

Se as máquinas utilizadas na construção da peça correspondem ao especificado na Norma de acordo com a tabela de montagem e costura em questão.

4.2.12 Costuras;

Costura torta – costura que em seu visual não esteja retilínea ou não obedeça a simetria do contorno da parte onde está empregada. Se enquadra também o não paralelismo de costuras duplas e ou triplas exigidas que são feitas com máquinas de 1 agulha ao invés de 2 ou 3 agulhas paralelas.

Costura rompida – costura que tenha em sua extensão mais que 2 pontos quebrados ou rompidos.

Costura caída – costura que em parte de sua extensão saia fora do contorno/borda da parte em que está aplicando o pesponto ou fixação.

Costura remontada – costura que por decorrência de um conserto ultrapassar mais de 3 pontos sem sobrepor à costura original, ou um pesponto que ultrapasse seu limite e finalidade sobrepondo-se à outra costura.

Pontos falhos – pontos que não completaram sua ‘laçada’ em parte da extensão da costura e que poderá no caso de costura em ponto corrente acarretar o desmanchamento da costura.

Mal embainhado – costura em que a borda do tecido estiver aparente em parte ou na totalidade de sua extensão. Tecido escapado externamente em qualquer operação de embainhamento.

Costura com franzimento – costura cuja aparência da superfície do tecido onde esteja aplicada não apresentar aspecto plano ou em conformidade com o tecido em âmbito geral.

Costura com pregas – costura que em sua extensão ocasionar pregas ou rugas no tecido ao redor da área em que está aplicada.

Costura incompleta – costura de pesponto ou fixação que não completar ou cumprir com a sua finalidade ou aplicação.

Costura tensionada – costura que por excesso de tensionamento na(s) linha(s) cause franzimento aparente no tecido onde a mesma é aplicada.

Costura frouxa – costura cujos pontos não se apresentem firmes e/ou fixo junto ao tecido onde é aplicado.

4.2.13 Bitolas de costura;

As bitolas de costura, segundo cada tipo de costura, em desacordo com a tabela de costura da especificação em questão.

4.2.14 Pontos por centímetro;

Quantidade fora do declarado na respectiva Norma de Especificação.

O número de pontos por centímetro deverá ser determinado segundo o procedimento da NBR 12961 – Máquina de costura – Determinação do número de pontos por centímetro:

4.2.15 Fechamentos;

Defeitos nas costuras de fechamento interferem diretamente na durabilidade da peça, portanto não há tolerância quando os fechamentos estiverem fora do especificado para a peça confeccionada.

4.2.16 Moscas/Arremates;

A falta de mosqueamento nos pontos especificados interferem na durabilidade da peça. Da mesma maneira se a mosca estiver mal posicionada de forma a não cumprir com a função requerida, também será considerado como defeito.

4.2.17 Aviamentos;

4.2.18 Aplicação de aviamentos fora do especificado quanto à dimensões ou características, ou inadequados quanto à sua função no uso da peça Acabamento;

As peças deverão passar por processo de limpeza e retirada de excesso de fios de costuras bem como passamento e dobragem da peça de forma que seja fácil a identificação de seu tamanho quando necessário.

A peça não poderá estar suja, com graxa, óleo ou qualquer outro material estranho (agulhas, colchetes, alfinetes, etc., deixados na peça confeccionada).

4.2.19 Outros;

Quaisquer acessórios ou partes componentes (passadores, bolsos, etc.) faltantes, fora da especificação ou mal posicionados.

Quaisquer operações (costura, pesponto, travetes, mosqueados, caseamento, etc.) faltantes ou fora da especificação.

ANEXO III

PEDIDO DE ORÇAMENTO – Especificação do objeto

Cliente: Secretaria de Estado de Polícia Militar

Endereço de entrega do material: _____ CEP: _____

ITEM	DESCRIÇÃO	MARCA	QUANTIDADE	PREÇO UNITÁRIO	PREÇO TOTAL
1	MACACAO, TIPO: PROTECAO CONTRA RISCO DE FOGO REPENTINO.		200		
VALOR TOTAL – R\$					

Valor total da proposta por extenso: _____

Validade da Proposta: (prazo não inferior a 60 dias) (Analisar necessidade de definição de prazo inferior, conforme prática de mercado)	Prazo de entrega do material: (Prazo não superior a 30 dias) (Analisar necessidade de definição de prazo superior/inferior, conforme prática de mercado)
____/____/____	____/____/____

Dados para pagamento:

Banco:	Agência:	C/Corrente:
--------	----------	-------------

Carimbo Padronizado de CNPJ:

(Local e Data): _____, _____ de _____ de _____.

Assinatura do Responsável pela Empresa: _____

Observações: _____

Vendedor Responsável: _____

Telefone para Contato:(____) _____

ANEXO IV

MAPA DE RISCOS

FASE DE ANÁLISE

(X) Planejamento da Contratação e Seleção do Fornecedor

() Gestão do Contrato

RISCO 01				
PROBABILIDADE:		(X) Baixa	() Média	() Alta
IMPACTO:		() Baixa	() Média	(X) Alta
Id.	Dano			
1.	Licitação Deserta ou pouca probabilidade de negociação de valores acima do Termo de Referência.			
Id	Ação Preventiva	Responsável		
1.	Elaborar pesquisas de preços com orçamentos que representem a realidade atual utilizando meios confiáveis.	DLP, através do Setor de Pesquisa de Mercado.		
Id	Ação de Contingência	Responsável		
1.	Com o valor já dentro da realidade de mercado, procede com publicação do pregão.	DLP, através do Setor de pregão.		

RISCO 02				
PROBABILIDADE:		(X) Baixa	() Média	() Alta
IMPACTO:		() Baixa	() Média	(X) Alta
Id.	Dano			
1.	Requisito/especificação da contratação que possam ser erroneamente interpretados pelos licitantes			
Id	Ação Preventiva	Responsável		
1.	Elaborar o Termo de Referência de forma clara e concisa e solicitar a visita técnica	DLP, através do Setor de Termo de Referência		

	para maior conhecimento a cerca do objeto pretendido	
Id	Ação de Contingência	Responsável
1.	Analisar o Termo de Referência a fim de identificar pontos que possam ser questionados, e ser for necessário encaminhar para alteração por parte do requisitante.	Equipe de planejamento

RISCO 03				
PROBABILIDADE:		(<input checked="" type="checkbox"/>)Baixa	(<input type="checkbox"/>)Média	(<input type="checkbox"/>)Alta
IMPACTO:		(<input type="checkbox"/>)Baixa	(<input type="checkbox"/>)Média	(<input checked="" type="checkbox"/>)Alta
Id.	Dano			
1.	Contratação interrompida por recursos jurídicos, cujo impacto se traduz no atraso no processo de aquisição.			
Id	Ação Preventiva	Responsável		
1.	Realizar reuniões com a Assessoria Jurídica do Gabinete do Comando Geral para avaliar a realização da contratação.	DLP, através da Divisão de Licitações e Contratos.		
Id	Ação de Contingência	Responsável		
1.	Não há.	-		

RISCO 04				
PROBABILIDADE:		(<input checked="" type="checkbox"/>)Baixa	(<input type="checkbox"/>)Média	(<input type="checkbox"/>)Alta
IMPACTO:		(<input type="checkbox"/>)Baixa	(<input type="checkbox"/>)Média	(<input checked="" type="checkbox"/>)Alta
Id.	Dano			
1.	Ausência de licitantes ou de propostas comerciais válidas, culminando na perda do processo licitatório.			
Id	Ação Preventiva	Responsável		
1.	Especificar o objeto pretendido com informações necessárias e objetivas.	Unidade solicitante		
2.	Exigir habilitação que possibilite a participação do maior número de concorrentes, sem comprometer a qualidade pretendida.	DLP, através da Divisão de Contratos e Licitação		

3.	Ampla divulgação do edital.	DLP
Id	Ação de Contingência	Responsável
1.	Reavaliação do Termo de Referência e Republicação do Edital	DLP, através da Divisão de Contratos e Licitação e DGAL

RISCO 05				
PROBABILIDADE:		<input checked="" type="checkbox"/> Baixa	<input type="checkbox"/> Média	<input type="checkbox"/> Alta
IMPACTO:		<input type="checkbox"/> Baixa	<input checked="" type="checkbox"/> Média	<input type="checkbox"/> Alta
Id.	Dano			
1.	Estabelecer exigências contratuais as quais os licitantes não tenham condições de atender e que o Gestor e Fiscais não tenham condições de fiscalizar, resultando na elevação do custo contratual e não aderência aos termos do edital, ou seja, resultando em licitação deserta ou fracassada.			
Id	Ação Preventiva	Responsável		
1.	Realizar reuniões com o Diretor Geral de Administração e Diretor de Licitações e Projetos para avaliar as exigências contidas no Termo de Referência.	DLP		
2.	Revisar o Termo de Referência e especificar apenas exigências adequadas à realidade da PMERJ.	DLP, através da Divisão de Contratos e Licitação		
Id	Ação de Contingência	Responsável		
1.	Não há.	-		

RISCO 06				
PROBABILIDADE:		<input checked="" type="checkbox"/> Baixa	<input type="checkbox"/> Média	<input type="checkbox"/> Alta
IMPACTO:		<input type="checkbox"/> Baixa	<input type="checkbox"/> Média	<input checked="" type="checkbox"/> Alta
Id.	Dano			
1.	Designação de servidores para fiscalização do contrato em número insuficiente e sem a qualificação necessária, resultando em uma fiscalização ineficiente e imprecisa.			

Id	Ação Preventiva	Responsável		
1.	Designar para a equipe de fiscalização (técnica e administrativa) servidores com <i>expertise</i> no objeto da licitação e com disponibilidade para a realização de uma fiscalização efetiva	Comandantes, Chefes, Diretores das Unidades Administrativas contempladas com a aquisição do objeto.		
Id	Ação de Contingência	Responsável		
1.	Não há.	-		
RISCO 07				
PROBABILIDADE:		()Baixa	() Média	(X)Alta
IMPACTO:		()Baixa	() Média	(X)Alta
Id.	Dano			
1.	Dificuldade, pelos órgãos técnicos, de fornecer informações complexas, porém relevantes, ocasionando o atraso ou não finalização do processo de contratação.			
Id	Ação Preventiva	Responsável		
1.	Realizar reuniões com Representante Técnico da Unidade Solicitante e da DLP.	Unidade Solicitante e DLP		
2.	Designar 01 servidor de cada seção envolvida para trabalhar exclusivamente na elaboração das informações técnicas necessárias à licitação.	DLP		
Id	Ação de Contingência	Responsável		
1.	Não há.	-		

RISCO 08				
PROBABILIDADE:		()Baixa	() Média	(X)Alta
IMPACTO:		()Baixa	() Média	(X)Alta
Id.	Dano			
1.	Morosidade do processo licitatório, podendo culminar em atrasos no processo para a aquisição do objeto em celebração de Termo de Ajuste de Contas.			
Id	Ação Preventiva	Responsável		
1.	Designar o protocolo de classificação do processo como “URGENTE”, garantindo assim uma tramitação célere pelos diversos	DGAF		

	setores envolvidos na instrução processual. (DLP/Pesquisa de Mercado, Assessoria Jurídica do Gabinete Comando Geral, DF, DGAF, EMG)	
Id	Ação de Contingência	Responsável
1.	Comprometimento das diversas Unidades Administrativas envolvidas no processo, no intuito de viabilizar tempestivamente a licitação.	DLP, Chefe do Setor de Pesquisa de Mercado, Assessor Jurídico da PMERJ, DF, DGAF, Subchefe Adm. do EMG.

RISCO 09			
PROBABILIDADE:	<input type="checkbox"/> Baixa	<input type="checkbox"/> Média	<input checked="" type="checkbox"/> Alta
IMPACTO:	<input type="checkbox"/> Baixa	<input type="checkbox"/> Média	<input checked="" type="checkbox"/> Alta
Id.	Dano		
1.	Não aprovação, pelo Ordenador de Despesas, do Termo de Referência elaborado pela equipe de Planejamento da Contratação, podendo resultar no atraso na conclusão do Termo de Referência.		
Id	Ação Preventiva	Responsável	
1.	Realização de reuniões de alinhamento entre a equipe de planejamento e o Ordenador de Despesas responsável pela subscrição do Termo de Referência em questão.	DGAF e Equipe de Planejamento	
Id	Ação de Contingência	Responsável	
1.	Não há.	-	

RISCO 10			
PROBABILIDADE:	<input type="checkbox"/> Baixa	<input type="checkbox"/> Média	<input checked="" type="checkbox"/> Alta
IMPACTO:	<input type="checkbox"/> Baixa	<input type="checkbox"/> Média	<input checked="" type="checkbox"/> Alta
Id.	Dano		
1.	Levantamento impreciso pela: UNIDADE SOLICITANTE. Tal fato pode culminar: em justificativa insuficiente das quantidades demandadas; no acréscimo ou redução do valor do contrato; e, conseqüentemente, em falha no planejamento da contratação		

em razão de dimensionamento e quantidades Super ou Subestimadas.		
Id	Ação Preventiva	Responsável
1.	Fazer levantamento de acordo com a realidade das Unidades demandantes do objeto.	UNIDADE SOLICITANTE
Id	Ação de Contingência	Responsável
1.	Determinar aos setores técnicos competentes a elaboração de planilhas com elementos suficientes que subsidiem a equipe de planejamento com as informações necessárias à elaboração da justificativa à contratação.	DLP
2.	Celebração de Aditivo contratual para acréscimo ou redução quantitativa do objeto contratual, observados os limites legais.	DLP e DGAF

RISCO 10				
PROBABILIDADE:		<input checked="" type="checkbox"/> Baixa	<input type="checkbox"/> Média	<input type="checkbox"/> Alta
IMPACTO:		<input type="checkbox"/> Baixa	<input type="checkbox"/> Média	<input checked="" type="checkbox"/> Alta
Id.	Dano			
1.	Documentação de habilitação técnica e econômico-financeira forjada ou inidônea.			
Id	Ação Preventiva	Responsável		
1.	Utilização do <i>Checklist</i> para verificação de conformidade das documentações de habilitação técnica e econômico-financeira das empresas licitantes.	DLP através da Comissão de Licitação		
Id	Ação de Contingência	Responsável		
1.	Pregoeiro realiza diligências, e, caso constate a existência de irregularidades, submete à análise do Ordenador de Despesas para analisar a viabilidade de aplicação de penalidade.	Setor de Pregões da DLP		

RISCO 11				
PROBABILIDADE:		(<input checked="" type="checkbox"/>) Baixa	(<input type="checkbox"/>) Média	(<input type="checkbox"/>) Alta
IMPACTO:		(<input type="checkbox"/>) Baixa	(<input type="checkbox"/>) Média	(<input checked="" type="checkbox"/>) Alta
Id.	Dano			
1.	Sobrepresos nos orçamentos estimativos, podendo resultar em licitação com preços superiores aos praticados no mercado, e, conseqüentemente no não atendimento ao princípio da economicidade.			
Id	Ação Preventiva	Responsável		
1.	As estimativas de preços prévias às licitações devem estar baseadas em cesta de preços aceitáveis, tais como os oriundos de pesquisas diretas com fornecedores ou em seus catálogos, valores adjudicados em licitações de órgãos públicos, sistemas de compras (Comprasnet), avaliação de contratos recentes ou vigentes, compras e contratações realizadas por corporações privadas em condições idênticas ou semelhantes.	DLP através do Setor de Pesquisa de Mercado		
Id	Ação de Contingência	Responsável		
1.	Determinar a adequação da pesquisa de preços e, conforme o caso, do Termo de Referência.	DGAF		

RISCO 12				
PROBABILIDADE:		(<input checked="" type="checkbox"/>) Baixa	(<input type="checkbox"/>) Média	(<input type="checkbox"/>) Alta
IMPACTO:		(<input type="checkbox"/>) Baixa	(<input type="checkbox"/>) Média	(<input checked="" type="checkbox"/>) Alta
Id.	Dano			
1.	Risco de vencimento da proposta por sobrestamento, podendo ocasionar o atraso no atendimento da demanda e a recusa do licitante em manter a proposta.			
Id	Ação Preventiva	Responsável		

1.	Conferência e controle da vigência das propostas.	DL através do Setor de Pesquisa de Mercado
2.	Reunião com o Ordenador de Despesas para cientificá-lo do risco e alinhar providências.	DLP
Id	Ação de Contingência	Responsável
1.	Determinar a revalidação das propostas	DGAF

RISCO 13				
PROBABILIDADE:		(X) Baixa	() Média	() Alta
IMPACTO:		() Baixa	() Média	(X) Alta
Id.	Dano			
1.	Falta de publicação dos atos necessários à validade do processo licitatório no Diário Oficial (D.O.) e em jornal de grande circulação, resultando em não atendimento ao princípio da publicidade.			
Id	Ação Preventiva	Responsável		
1.	Aplicação do Checklist pelo Órgão responsável.	DLP através da Divisão de Licitação e Contratos		
Id	Ação de Contingência	Responsável		
1.	Pregoeiro emite a justificativa e providências cabíveis.	DLP, através do setor de Pregões		

RISCO 14				
PROBABILIDADE:		() Baixa	(X) Média	() Alta
IMPACTO:		() Baixa	() Média	(X) Alta
Id.	Dano			
1.	Ausência de garantia contratual, quando exigida nos termos do instrumento convocatório, culminando no não atendimento ao art. 56 da Lei 8.666/93, bem como, podendo resultar em prejuízos à Administração em caso de falência ou descumprimento contratual por parte da contratada.			
Id	Ação Preventiva	Responsável		
1.	Realizar a conferência e controle da	DLP – através da Divisão de		

	conformidade do procedimento, após a assinatura do contrato.	Licitação e Contratos; e DF
Id	Ação de Contingência	Responsável
1.	Notificar a Contratada requerendo providências acerca da garantia.	DLP através da Divisão de Licitação e Contratos
2.	Em caso de não atendimento, após descumprimento reiterado, instaurar processo de aplicação de penalidade na forma do T.R/EDITAL.	DLP através da Divisão de Licitação e Contratos

RISCO 15			
PROBABILIDADE:	() Baixa	(X) Média	() Alta
IMPACTO:	() Baixa	() Média	(X) Alta
Id.	Dano		
1.	Falta de manutenção das condições de habilitação para assinatura do contrato e aditivos, resultando no não atendimento ao art. 55, inciso XIII da Lei n.º 8.666/93.		
Id	Ação Preventiva	Responsável	
1.	Realizar a conferência e controle da conformidade das documentações obrigatórias, após a assinatura do contrato, utilizando-se para tanto de <i>Checklist</i> .	DLP através da Divisão de Licitação e Contratos.	
Id	Ação de Contingência	Responsável	
1.	Notificar a Contratada para que possa regularizar sua documentação, e, concomitantemente, suspender, temporariamente, a assinatura do contrato e aditivos.	DLP através da Divisão de Licitação e Contratos	

ANEXO V
MODELO DE ORDEM DE COMPRA

ORDEM DE COMPRA	Doc N°:			
	Data de Expedição:	_/_/___		
	Início dos Serviços:	_/_/___		
	Processo N°:			
	Contrato N°:			
Contratado:			CNPJ:	
Endereço:			CEP:	
Cidade:			Telefone:	E-mail:
Fiscal(is)/Gestor(es) da CONTRATANTE:	Nome:			
	Área:			
Objeto do Contrato:				
Para efeito da(s) Cláusula(s) xxxx (Execução e Vigência) do Contrato supracitado, informo (amos) a data de início dos serviços.				



GOVERNO DO ESTADO
RIO DE JANEIRO

Secretaria de Polícia Militar

VAMOS VIRAR O JOGO

DIRETORIA DE LICITAÇÕES E PROJETOS

PROPOSTA DE PREÇOS - ANEXO 2

 <p>SERVIÇO PÚBLICO ESTADUAL</p> <p>PROPOSTA DETALHE</p>	Licitação por <u>PREGÃO ELETRÔNICO N° 014/2021 -SEPM</u> A Realizar-se em <u>30/03/2021</u> Às <u>10:00</u> hs Requisição n° <u>PAM 0023/2020</u> De <u>31/08/2020</u> . Processo n° SEI-350061/000019/2020
A firma ao lado mencionada propõe ao Estado do Rio de Janeiro, pelos preços abaixo assinalados, obedecendo rigorosamente as condições estipuladas constante do EDITAL n.º <u>PE -014/2021 - SEPM</u> .	CARIMBO DA FIRMA

ITEM	ESPECIFICAÇÃO	UNID.	QUANT.	MARCA OFERECIDA	PREÇO COM ICMS (R\$)		PREÇO SEM ICMS (R\$)	
					UNIT	TOTAL	UNIT	TOTAL

<p><u>OBSERVAÇÕES:</u></p> <p>1.ª- A PROPOSTA DE PREÇOS deverá:</p> <ul style="list-style-type: none">- ser datilografada, sem emendas e rasuras;- conter os preços em algarismos e por extenso, por unidades, já incluídas as despesas de fretes, impostos federais os estaduais e descontos especiais.- ser datada e assinada pelo gerente ou seu procurador. <p>2.ª- O Proponente se obrigará, mediante devolução da PROPOSTA DE DETALHE, a cumprir os termos nela contidos.</p> <p>3.ª- As quatro primeiras vias da PROPOSTA DE PREÇOS deverão ser devolvidas a este ÓRGÃO, até a hora e data marcadas, em envelope fechado, com a indicação do seu número e data do encerramento.</p> <p>4.ª- A licitação mediante PREGÃO ELETRONICO poderá ser anulada no todo, ou em parte, de conformidade com a Legislação vigente.</p>	<p>Prazo de Entrega: De acordo com o mencionado no Termo de Referência.</p> <p>Validade da Proposta: preços válidos por 60 (sessenta) dias da entrega da proposta.</p> <p>Local de Entrega: Conforme especificado no Termo de Referência, Anexo 1 do Edital.</p> <p>Declaramos inteira submissão ao presente termo e legislação Vigente.</p> <p>Em _____ / _____ / 2021.</p>
	Firma Proponente

DATA: / / 2021.

Firma Proponente – assinatura do responsável



GOVERNO DO ESTADO
RIO DE JANEIRO
Secretaria de Polícia Militar
VAMOS VIRAR O JOGO

DIRETORIA DE LICITAÇÕES E PROJETOS

ANEXO 3
PLANILHA ESTIMATIVA DE QUANTITATIVOS E PREÇOS UNITÁRIOS

ITEM	NUMERO DE ESTOQUE (ID SIGA)	ESPECIFICAÇÃO	UNID MEDIDA	QUANT	PREVISAO DE CUSTO	
					UNITARIO	GLOBAL
1	160932	MACACÃO M	UNIDADE	30	R\$ 2.165,5200	R\$ 64.965,6000
2	160933	MACACÃO G	UNIDADE	95	R\$ 2.165,5200	R\$ 205.724,4000
3	160934	MACACÃO GG	UNIDADE	65	R\$ 2.165,5200	R\$ 140.758,8000
4	160935	MACACÃO EG	UNIDADE	10	R\$ 2.165,5200	R\$ 21.655,2000
VALOR TOTAL : QUATROCENTOS E TRINTA E TRÊS MIL CENTO E QUATRO REAIS						R\$ 433.104,0000



GOVERNO DO ESTADO
RIO DE JANEIRO
Secretaria de Polícia Militar
VAMOS VIRAR O JOGO

DIRETORIA DE LICITAÇÕES E PROJETOS

ANEXO 4

MINUTA CONTRATUAL

Contrato nº _____/2021

CONTRATO DE COMPRA DE AQUISIÇÃO DE FARDAMENTO TIPO MACACÃO QUE ENTRE SI FAZEM O ESTADO DO RIO DE JANEIRO, PELA SECRETARIA DE ESTADO DE POLÍCIA MILITAR E A _____.

O ESTADO DO RIO DE JANEIRO neste ato pela SECRETARIA DE ESTADO DE POLÍCIA MILITAR, doravante denominado **CONTRATANTE**, representado neste ato pelo Ordenador de Despesas CEL PM RG 53.548 ID Funcional 21518157 ALEXANDRE ASSUMPCÃO SALVADOR, através da Resolução SEPM N° 665 de 13 de Julho de 2020 e a empresa _____, situada na Rua _____ nº ____, Bairro _____, Cidade _____, inscrita no CNPJ/MF sob o nº _____, daqui por diante denominada **CONTRATADA**, representada neste ato por _____, cédula de identidade nº _____, domiciliado na Rua _____ nº ____, Cidade _____, resolvem celebrar o presente Contrato de aquisição de fardamento tipo macacão, com fundamento no processo administrativo SEI nº 350061/000019/2020, que se regerá pelas normas da Lei nº 8.666, de 21 de junho de 1.993 e alterações, pela Lei Estadual nº 287, de 04 de dezembro de 1.979, e pelos Decretos nºs 3.149, de 28 de abril de 1980, e 42.301, de 12 de fevereiro de 2010, do instrumento convocatório, aplicando-se a este contrato suas disposições irrestrita e incondicionalmente, bem como pelas cláusulas e condições seguintes:

CLÁUSULA PRIMEIRA: DO OBJETO E DA FORMA DE FORNECIMENTO

O presente CONTRATO tem por objeto a aquisição de fardamento tipo macacão, na forma do Termo de Referência e do instrumento convocatório.

PARÁGRAFO ÚNICO - O fornecimento do objeto será de forma parcelada licitado de acordo com a forma indicada no Termo de Referência.

CLÁUSULA SEGUNDA: DO PRAZO

O prazo de vigência do contrato será de 12 (doze) meses, contados a partir de 24/04/2021, desde que posterior à data da publicação do extrato deste instrumento no D.O., valendo a data de publicação do extrato com termo inicial de vigência, caso posterior à data convencionada nesta cláusula.

CLÁUSULA TERCEIRA: DAS OBRIGAÇÕES DO CONTRATANTE

Constituem obrigações do **CONTRATANTE**:

- a) efetuar os pagamentos devidos à **CONTRATADA**, nas condições estabelecidas neste contrato;
- b) fornecer à **CONTRATADA** documentos, informações e demais elementos que possuir e pertinentes à execução do presente contrato;
- c) exercer a fiscalização do contrato;
- d) receber provisória e definitivamente o objeto do contrato, nas formas definidas no edital e no contrato.

CLÁUSULA QUARTA: DAS OBRIGAÇÕES DA CONTRATADA:

Constituem obrigações da **CONTRATADA**:

- a) entregar os bens, na quantidade, qualidade, local e prazos especificados no cronograma de execução do contrato (Anexo 1);
- b) entregar o objeto do contrato sem qualquer ônus para o **CONTRATANTE**, estando incluído no valor do pagamento todas e quaisquer despesas, tais como tributos, frete, seguro e descarregamento das mercadorias;
- c) manter em estoque um mínimo de bens necessários à execução do objeto do contrato;
- d) comunicar ao Fiscal do contrato, por escrito e tão logo constatado problema ou a impossibilidade de execução de qualquer obrigação contratual, para a adoção das providências cabíveis;
- e) reparar, corrigir, remover, reconstruir ou substituir, no todo ou em parte e às suas expensas, bens objeto do contrato em que se verificarem vícios, defeitos ou incorreções resultantes de execução irregular ou do fornecimento de materiais inadequados ou desconformes com as especificações;
- f) indenizar todo e qualquer dano e prejuízo pessoal ou material que possa advir, direta ou indiretamente, do exercício de suas atividades ou serem causados por seus prepostos à **CONTRATANTE** ou terceiros;
- g) e as demais constantes no Termo de Referência;

CLÁUSULA QUINTA: DA DOTAÇÃO ORÇAMENTÁRIA

As despesas com a execução do presente contrato correrão à conta das seguintes dotações orçamentárias, para o corrente exercício de 2021, assim classificados:

Natureza das Despesas: 4490 (Despesa de Capital)

Programa de Trabalho: 06122000222970000
Nota de Empenho:

PARÁGRAFO ÚNICO – As despesas relativas aos exercícios subseqüentes correrão por conta das dotações orçamentárias respectivas, devendo ser empenhadas no início de cada exercício.

CLÁUSULA SEXTA: VALOR DO CONTRATO:

Dá-se a este contrato valor total de R\$ **433.104,00** (quatrocentos e trinta e três mil e cento e quatro reais).

CLÁUSULA SÉTIMA: DA EXECUÇÃO, DO RECEBIMENTO E DA FISCALIZAÇÃO DO CONTRATO

O contrato deverá ser executado, fielmente, de acordo com as cláusulas avençadas, nos termos do instrumento convocatório, do Termo de Referência, do cronograma de execução do contrato e da legislação vigente, respondendo o inadimplente pelas conseqüências da inexecução total ou parcial.

PARÁGRAFO PRIMEIRO – A execução do contrato será acompanhada e fiscalizada por representante(s) do **CONTRATANTE** especialmente designado(s) pelo **ORDENADOR DE DESPESAS** conforme ato de nomeação.

PARÁGRAFO SEGUNDO – O objeto do contrato será recebido em tantas parcelas quantas forem as relativas ao do pagamento, na seguinte forma:

- a) provisoriamente, após parecer circunstanciado, que deverá ser elaborado pelos representantes mencionados no parágrafo primeiro, no prazo de 72 (setenta e duas) horas após a entrega do bem/produto;
- b) definitivamente, mediante verificação da qualidade e quantidade do material, após decorrido o prazo de 10 (dez) **dias úteis contados a partir da data da 2ª entrega**, para observação e vistoria que comprove o exato cumprimento das obrigações contratuais.

PARÁGRAFO TERCEIRO – Salvo se houver exigência a ser cumprida pelo adjudicatário, o processamento da aceitação provisória ou definitiva deverá ficar concluído no prazo de 30 (trinta) dias úteis, contados da entrada do respectivo requerimento no protocolo da Diretoria de Licitações e Projetos – Rua Evaristo da Veiga, nº 78, Centro, Rio de Janeiro - RJ, na forma do disposto no parágrafo 3º. do art. 77 do Decreto nº 3.149/1980.

PARÁGRAFO QUARTO – Os bens ou os materiais cujos padrões de qualidade e desempenho estejam em desacordo com a especificação do edital e do Termo de Referência deverão ser recusados pelo responsável pela execução e fiscalização do contrato, que anotará em registro próprio as ocorrências e determinará o que for necessário à regularização das faltas ou defeitos observados. No que exceder à sua

competência, comunicará o fato à autoridade superior, em 5 (cinco) dias, para ratificação.

PARÁGRAFO QUINTO – A **CONTRATADA** declara, antecipadamente, aceitar todas as condições, métodos e processos de inspeção, verificação e controle adotados pela fiscalização, obrigando-se a fornecer todos os dados, elementos, explicações, esclarecimentos e comunicações de que esta necessitar e que forem julgados necessários ao desempenho de suas atividades.

PARÁGRAFO SEXTO – A instituição e a atuação da fiscalização não exclui ou atenua a responsabilidade da **CONTRATADA**, nem a exime de manter fiscalização própria.

CLÁUSULA OITAVA: DA RESPONSABILIDADE

A **CONTRATADA** é responsável por danos causados ao **CONTRATANTE** ou a terceiros, decorrentes de culpa ou dolo na execução do contrato, não excluída ou reduzida essa responsabilidade pela presença de fiscalização ou pelo acompanhamento da execução por órgão da Administração.

PARÁGRAFO ÚNICO – A **CONTRATADA** é responsável por encargos trabalhistas, inclusive decorrentes de acordos, dissídios e convenções coletivas, previdenciários, fiscais e comerciais oriundos da execução do contrato, podendo o **CONTRATANTE**, a qualquer tempo, exigir a comprovação do cumprimento de tais encargos, como condição do pagamento dos créditos da **CONTRATADA**.

CLÁUSULA NONA: CONDIÇÕES DE PAGAMENTO

O **CONTRATANTE** deverá pagar à **CONTRATADA** o valor total de R\$ _____ (_____), a ser realizado em ____ (____) parcelas, conforme cronograma de execução do contrato, no valor de R\$ _____ (_____) cada uma delas, sendo o pagamento efetuado na conta corrente nº _____, agência _____, de titularidade da **CONTRATADA**, junto à instituição financeira contratada pelo Estado.

PARÁGRAFO PRIMEIRO – No caso de a **CONTRATADA** estar estabelecida em localidade que não possua agência da instituição financeira contratada pelo Estado ou caso verificada pelo **CONTRATANTE** a impossibilidade de a **CONTRATADA**, em razão de negativa expressa da instituição financeira contratada pelo Estado, abrir ou manter conta corrente naquela instituição financeira, o pagamento poderá ser feito mediante crédito em conta corrente de outra instituição financeira. Nesse caso, eventuais ônus financeiros e/ou contratuais adicionais serão suportados exclusivamente pela **CONTRATADA**.

PARÁGRAFO SEGUNDO – A **CONTRATADA** deverá encaminhar a nota fiscal para pagamento ao **Batalhão de Operações Policiais Especiais DA SEPM - Rua Campo Belo, 150 – Laranjeiras – Rio de Janeiro – RJ - CEP: 21.221-110; Telefones: (21) 2334-3981, 2334-3985 ou 2334-3991 para cada uma das entregas.**

PARÁGRAFO TERCEIRO – O pagamento será realizado no prazo de 30 (trinta) dias, a contar da data final do período de adimplemento de cada parcela.

PARÁGRAFO QUARTO – Considera-se adimplemento o cumprimento da prestação com a entrega do objeto, devidamente atestado pelo (s) agente (s) competente (s).

PARÁGRAFO QUINTO – Caso se faça necessária a reapresentação de qualquer nota fiscal por culpa da **CONTRATADA**, o prazo de 30 (trinta) dias ficará suspenso, prosseguindo a sua contagem a partir da data da respectiva representação.

PARÁGRAFO SEXTO – Os pagamentos eventualmente realizados com atraso, desde que não decorram de ato ou fato atribuível à **CONTRATADA**, sofrerão a incidência de atualização financeira pelo IGPM/FGV e juros moratórios de 0,5% ao mês, calculado *pro rata die*, e aqueles pagos em prazo inferior ao estabelecido neste edital serão feitos mediante desconto de 0,5% ao mês *pro rata die*.

PARÁGRAFO SÉTIMO – O contratado deverá emitir a Nota Fiscal Eletrônica – NF-e, consoante o Protocolo ICMS nº 42/2009, com a redação conferida pelo Protocolo ICMS nº 85/2010, e caso seu estabelecimento esteja localizado no Estado do Rio de Janeiro, deverá observar a forma prescrita nas alíneas *a, b, c, d e e*, do §1º, do art. 2º, da Resolução SEFAZ nº 971/2016.

CLÁUSULA DÉCIMA: DA GARANTIA

A **CONTRATADA** deverá apresentar à **CONTRATANTE**, no prazo máximo de 10 (dez) dias, contado da data da assinatura deste instrumento, comprovante de prestação de garantia da ordem de 2% (dois por cento) do valor do contrato, a ser prestada em qualquer modalidade prevista pelo § 1º, art. 56 da Lei n.º 8.666/93, a ser restituída após sua execução satisfatória. A garantia deverá contemplar a cobertura para os seguintes eventos:

- a) prejuízos advindos do não cumprimento do contrato;
- b) multas punitivas aplicadas pela fiscalização à contratada;
- c) prejuízos diretos causados à **CONTRATANTE** decorrentes de culpa ou dolo durante a execução do contrato;
- d) obrigações previdenciárias e trabalhistas não honradas pela **CONTRATADA**.

PARÁGRAFO PRIMEIRO – A garantia prestada não poderá se vincular a outras contratações, salvo após sua liberação.

PARÁGRAFO SEGUNDO – Caso o valor do contrato seja alterado, de acordo com o art. 65 da Lei Federal n.º 8.666/93, a garantia deverá ser complementada, no prazo de 72 (setenta e duas) horas, para que seja mantido o percentual de 2% (dois por cento) do valor do Contrato.

PARÁGRAFO TERCEIRO – Nos casos em que valores de multa venham a ser descontados da garantia, seu valor original será recomposto no prazo de 72 (setenta e duas) horas, sob pena de rescisão administrativa do contrato.

PARÁGRAFO QUARTO – O levantamento da garantia contratual por parte da CONTRATADA, respeitadas as disposições legais, dependerá de requerimento da interessada, acompanhado do documento de recibo correspondente.

CLÁUSULA DÉCIMA PRIMEIRA: DA ALTERAÇÃO DO CONTRATO

O presente contrato poderá ser alterado, com as devidas justificativas, nas hipóteses previstas no artigo 65, da Lei nº 8.666/93, mediante termo aditivo.

CLÁUSULA DÉCIMA SEGUNDA: DA RESCISÃO

O presente contrato poderá ser rescindido por ato unilateral do **CONTRATANTE**, pela inexecução total ou parcial do disposto na cláusula quarta ou das demais cláusulas e condições, nos termos dos artigos 77 e 80 da Lei n.º 8.666/93, sem que caiba à **CONTRATADA** direito a indenizações de qualquer espécie.

PARÁGRAFO PRIMEIRO – Os casos de rescisão contratual serão formalmente motivados nos autos do processo administrativo, assegurado à **CONTRATADA** o direito ao contraditório e a prévia e ampla defesa.

PARÁGRAFO SEGUNDO – A declaração de rescisão deste contrato, independentemente da prévia notificação judicial ou extrajudicial, operará seus efeitos a partir da publicação em Diário Oficial.

PARÁGRAFO TERCEIRO – Na hipótese de rescisão administrativa, além das demais sanções cabíveis, o Estado poderá: a) reter, a título de compensação, os créditos devidos à contratada e cobrar as importâncias por ela recebidas indevidamente; b) cobrar da contratada multa de 10% (dez por cento), calculada sobre o saldo reajustado do objeto contratual não executado e; c) cobrar indenização suplementar se o prejuízo for superior ao da multa.

CLÁUSULA DÉCIMA TERCEIRA: DAS SANÇÕES ADMINISTRATIVAS E DEMAIS PENALIDADES

O contratado que deixar de entregar ou apresentar documentação falsa exigida para o certame, ensejar o retardamento da execução de seu objeto, não mantiver a proposta, falhar ou fraudar na execução do contrato, comportar-se de modo inidôneo ou cometer fraude fiscal, ficará, sem prejuízo das demais cominações legais, sujeito as seguintes sanções:

a) impedimento de licitar e contratar com a Administração Pública do Estado do Rio de Janeiro, com a consequente suspensão de seu registro no Cadastro de Fornecedores, pelo prazo de até 5 (cinco) anos;

b) multas previstas em edital e no contrato.

PARÁGRAFO PRIMEIRO - As condutas do contratado, verificadas pela Administração Pública contratante, para fins de aplicação das sanções mencionadas *no caput* são assim consideradas:

I – retardar a execução do objeto, qualquer ação ou omissão do licitante que prejudique o bom andamento da licitação, inclusive deixar de entregar a amostra no prazo assinalado no edital, que evidencie tentativa de indução a erro no julgamento, ou que atrase a assinatura do contrato ou da ata de registro de preços;

II – não manter a proposta, a ausência de seu envio, bem como a recusa do envio de seu detalhamento, quando exigível, ou ainda o pedido, pelo licitante, da desclassificação de sua proposta, quando encerrada a etapa competitiva, desde que não esteja fundamentada na demonstração de vício ou falha na sua elaboração, que evidencie a impossibilidade de seu cumprimento;

III – falhar na execução contratual, o inadimplemento grave ou inescusável de obrigação assumida pelo contratado;

IV – fraudar na execução contratual, a prática de qualquer ato destinado à obtenção de vantagem ilícita, induzindo ou mantendo em erro a Administração Pública; e

V – comportar-se de modo inidôneo, a prática de atos direcionados a prejudicar o bom andamento do certame ou do contrato, tais como fraude ou frustração do caráter competitivo do procedimento licitatório, ação em conluio ou em desconformidade com a lei, indução deliberada a erro no julgamento, prestação falsa de informações, apresentação de documentação com informações inverídicas, ou que contenha emenda ou rasura, destinados a prejudicar a veracidade de seu teor original.

PARÁGRAFO SEGUNDO - Ocorrendo qualquer outra infração legal ou contratual, o contratado estará sujeito, sem prejuízo da responsabilidade civil ou criminal que couber, às seguintes penalidades, que deverá(ão) ser graduada(s) de acordo com a gravidade da infração:

a) advertência;

b) multa administrativa;

c) suspensão temporária da participação em licitação e impedimento de contratar com a Administração Pública do Estado do Rio de Janeiro;

d) declaração de inidoneidade para licitar e contratar com a Administração Pública.

PARÁGRAFO TERCEIRO - A sanção administrativa deve ser determinada de acordo com a natureza, a gravidade da falta cometida, os danos causados à Administração Pública e as circunstâncias agravantes e atenuantes.

PARÁGRAFO QUARTO - Quando a penalidade envolver prazo ou valor, os critérios estabelecidos no PARÁGRAFO TERCEIRO também deverão ser considerados para a sua fixação.

PARÁGRAFO QUINTO - A imposição das penalidades é de competência exclusiva do contratante, devendo ser aplicada pela Autoridade Competente, na forma abaixo transcrita:

a) As sanções previstas na alínea b do *caput* e nas alíneas a e b, do PARÁGRAFO SEGUNDO serão impostas pelo Ordenador de Despesa, na forma do parágrafo único, do art. 35 do Decreto Estadual nº 3.149/80.

b) As sanções previstas na alínea a do *caput* e na alínea c, do PARÁGRAFO SEGUNDO serão impostas pelo próprio Secretário de Estado ou pelo Ordenador

de Despesa, devendo, neste caso, a decisão ser submetida à apreciação do próprio Secretário de Estado, na forma do parágrafo único, do art. 35 do Decreto Estadual nº 3.149/80.

- c) A aplicação da sanção prevista na alínea d, do PARÁGRAFO SEGUNDO, é de competência exclusiva do Secretário de Estado.

PARÁGRAFO SEXTO - As multas administrativas, previstas na alínea b do *caput* e na alínea b, do PARÁGRAFO SEGUNDO:

- a) corresponderão ao valor de até 20% (vinte por cento) sobre o valor do Contrato, aplicadas de acordo com a gravidade da infração e proporcionalmente às parcelas não executadas;
- b) poderão ser aplicadas cumulativamente a qualquer outra;
- c) não têm caráter compensatório e seu pagamento não exime a responsabilidade por perdas e danos das infrações cometidas;
- d) deverão ser graduadas conforme a gravidade da infração;
- e) nas reincidências específicas, deverão corresponder ao dobro do valor da que tiver sido inicialmente imposta;
- f) deverão observar sempre o limite de 20% (vinte por cento) do valor do contrato ou do empenho, conforme preceitua o art. 87 do Decreto Estadual nº 3.149/80.

PARÁGRAFO SÉTIMO - A suspensão temporária da participação em licitação e impedimento de contratar com a Administração Pública do Estado do Rio de Janeiro, prevista na alínea c, do PARÁGRAFO SEGUNDO:

- a) não poderá ser aplicada em prazo superior a 2 (dois) anos;
- b) sem prejuízo de outras hipóteses, deverá ser aplicada quando o adjudicatário faltoso, sancionado com multa, não realizar o depósito do respectivo valor, no prazo devido;

PARÁGRAFO OITAVO - A declaração de inidoneidade para licitar e contratar com a Administração Pública, prevista na alínea d, do PARÁGRAFO SEGUNDO, perdurará pelo tempo em que os motivos determinantes da punição ou até que seja promovida a reabilitação perante a própria autoridade que aplicou a penalidade, que será concedida sempre que o contratado ressarcir a Administração Pública pelos prejuízos causados.

PARÁGRAFO NONO - A reabilitação poderá ser requerida após 2 (dois) anos de sua aplicação.

PARÁGRAFO DÉCIMO - O atraso injustificado no cumprimento das obrigações contratuais sujeitará o CONTRATADO à multa de mora de 1% (um por cento) por dia útil que exceder o prazo estipulado, a incidir sobre o valor do contrato, da nota de

empenho ou do saldo não atendido, respeitado o limite do art. 412 do Código Civil, sem prejuízo da possibilidade de rescisão unilateral do contrato pelo CONTRATANTE ou da aplicação das sanções administrativas.

PARÁGRAFO DÉCIMO PRIMEIRO - Se o valor das multas previstas na alínea **b** do *caput*, na alínea **b**, do PARÁGRAFO SEGUNDO e no PARÁGRAFO DÉCIMO, aplicadas cumulativamente ou de forma independente, forem superiores ao valor da garantia prestada, além da perda desta, responderá o infrator pela sua diferença, que será descontada dos pagamentos eventualmente devidos pela Administração ou cobrada judicialmente.

PARÁGRAFO DÉCIMO SEGUNDO - A aplicação de sanção não exclui a possibilidade de rescisão administrativa do Contrato, garantido o contraditório e a defesa prévia.

PARÁGRAFO DÉCIMO TERCEIRO - A aplicação de qualquer sanção será antecedida de intimação do interessado que indicará a infração cometida, os fatos, os dispositivos do edital e/ou do contrato infringidos e os fundamentos legais pertinentes, assim como a penalidade que se pretende imputar e o respectivo prazo e/ou valor, se for o caso.

PARÁGRAFO DÉCIMO QUARTO - Ao interessado será garantido o contraditório e a defesa prévia.

PARÁGRAFO DÉCIMO QUINTO - A intimação do interessado deverá indicar o prazo e o local para a apresentação da defesa.

PARÁGRAFO DÉCIMO SEXTO - A defesa prévia do interessado será exercida no prazo de 5 (cinco) dias úteis, no caso de aplicação das penalidades previstas nas alíneas **a** e **b** do *caput* e nas alíneas **a**, **b** e **c**, do PARÁGRAFO SEGUNDO, e no prazo de 10 (dez) dias, no caso da alínea **d**, do PARÁGRAFO SEGUNDO.

PARÁGRAFO DÉCIMO SÉTIMO - Será emitida decisão conclusiva sobre a aplicação ou não da sanção, pela autoridade competente, devendo ser apresentada a devida motivação, com a demonstração dos fatos e dos respectivos fundamentos jurídicos.

PARÁGRAFO DÉCIMO OITAVO - Os licitantes, adjudicatários e contratados ficarão impedidos de contratar com a Administração Pública do Estado do Rio de Janeiro, enquanto perdurarem os efeitos das sanções de:

- a)** suspensão temporária da participação em licitação e impedimento de contratar imposta pelo Estado do Rio de Janeiro, suas Autarquias ou Fundações (art. 87, III da Lei nº 8.666/93);
- b)** impedimento de licitar e contratar imposta pelo Estado do Rio de Janeiro, suas Autarquias ou Fundações (art. 7º da Lei nº 10.520/02);

- c) declaração de inidoneidade para licitar e contratar imposta por qualquer Ente ou Entidade da Administração Federal, Estadual, Distrital e Municipal (art. 87, IV da Lei nº 8.666/93);

PARÁGRAFO DÉCIMO NONO - As penalidades impostas aos licitantes serão registradas pelo contratante no Cadastro de Fornecedores do Estado, por meio do SIGA.

PARÁGRAFO VIGÉSIMO - Após o registro mencionado no item acima, deverá ser remetido para o Órgão Central de Logística (SUBLOG/SECCG), o extrato de publicação no Diário Oficial do Estado do ato de aplicação das penalidades citadas na alínea a do *caput* e nas alíneas c e d do PARÁGRAFO SEGUNDO, de modo a possibilitar a formalização da extensão dos seus efeitos para todos os órgãos e entidades da Administração Pública do Estado do Rio de Janeiro.

PARÁGRAFO VIGÉSIMO PRIMEIRO - A aplicação das sanções mencionadas no **PARÁGRAFO VIGÉSIMO** deverá ser comunicada à Controladoria Geral do Estado, que informará, para fins de publicidade, ao Cadastro Nacional de Empresas Inidôneas e Suspensas – CEIS.

CLÁUSULA DÉCIMA QUARTA: DO RECURSO AO JUDICIÁRIO

As importâncias decorrentes de quaisquer penalidades impostas à **CONTRATADA**, inclusive as perdas e danos ou prejuízos que a execução do contrato tenha acarretado, quando superiores à garantia prestada ou aos créditos que a **CONTRATADA** tenha em face da **CONTRATANTE**, que não comportarem cobrança amigável, serão cobrados judicialmente.

PARÁGRAFO ÚNICO – Caso o **CONTRATANTE** tenha de recorrer ou comparecer a juízo para haver o que lhe for devido, a **CONTRATADA** ficará sujeita ao pagamento, além do principal do débito, da pena convencional de 10% (dez por cento) sobre o valor da ação, dos juros de mora de 1 % (um por cento) ao mês, despesas de processo e honorários de advogado, estes fixados, desde logo, em 20% (vinte por cento) sobre o valor em litígio.

CLÁUSULA DÉCIMA QUINTA: DA CESSÃO OU TRANSFERÊNCIA

O presente contrato não poderá ser objeto de cessão ou transferência no todo ou em parte, a não ser com prévio e expreso consentimento do **CONTRATANTE** e sempre mediante instrumento próprio, devidamente motivado, a ser publicado no Diário Oficial do Estado do Rio de Janeiro.

PARÁGRAFO PRIMEIRO – O cessionário ficará sub-rogado em todos os direitos e obrigações do cedente e deverá atender a todos os requisitos de habilitação estabelecidos no instrumento convocatório e legislação específica.

PARÁGRAFO SEGUNDO – Mediante despacho específico e devidamente motivado, poderá a Administração consentir na cessão do contrato, desde que esta convenha ao interesse público e o cessionário atenda às exigências previstas no edital da licitação, na forma do disposto no artigo 75 do Decreto nº 3.149/1980 e nos seguintes casos:

I - quando ocorrerem os motivos de rescisão contratual previstos nos incisos I a IV e VIII a XII do artigo 83 do Decreto nº 3.149/1980.

II - quando tiver sido dispensada a licitação ou esta houver sido realizada pelas modalidades de convite ou tomada de preços.

PARÁGRAFO TERCEIRO – Em qualquer caso, o consentimento na cessão não importa na quitação, exoneração ou redução da responsabilidade, da cedente-**CONTRATADA** perante a **CONTRATANTE**.

CLÁUSULA DÉCIMA SEXTA: EXCEÇÃO DE INADIMPLEMENTO

Constitui cláusula essencial do presente contrato, de observância obrigatória por parte da **CONTRATADA**, a impossibilidade, perante o **CONTRATANTE**, de opor, administrativamente, exceção de inadimplemento, como fundamento para a interrupção unilateral do serviço.

PARÁGRAFO ÚNICO – É vedada a suspensão do contrato a que se refere o art. 78, XV, da Lei nº 8.666/93, pela **CONTRATADA**, sem a prévia autorização judicial.

CLÁUSULA DÉCIMA SÉTIMA: CONDIÇÕES DE HABILITAÇÃO

A **CONTRATADA** se obriga a manter, durante toda a execução do contrato, em compatibilidade com as obrigações por ele assumidas, todas as condições de habilitação e qualificação exigidas na licitação.

CLÁUSULA DÉCIMA OITAVA: DA PUBLICAÇÃO E CONTROLE DO CONTRATO

Após a assinatura do contrato deverá seu extrato ser publicado, dentro do prazo de 20 (vinte) dias, no Diário Oficial do Estado do Rio de Janeiro, correndo os encargos por conta do **CONTRATANTE**, devendo ser encaminhada ao Tribunal de Contas do Estado, para conhecimento, cópia autenticada do contrato, na forma e no prazo determinado por este.

PARÁGRAFO ÚNICO – O extrato da publicação deve conter a identificação do instrumento, partes, objeto, prazo, valor, número do empenho, fundamento legal do ato e nº. do processo administrativo.

CLÁUSULA NONA: DO FORO DE ELEIÇÃO

Fica eleito o Foro da Cidade do Rio de Janeiro, comarca da Capital, para dirimir qualquer litígio decorrente do presente contrato que não possa ser resolvido por meio amigável, com expressa renúncia a qualquer outro, por mais privilegiado que seja. E, por estarem assim acordes em todas as condições e cláusulas estabelecidas neste contrato, firmam as partes o presente instrumento em 5 (cinco) vias de igual forma e teor, depois de lido e achado conforme, em presença de testemunhas abaixo firmadas.

Rio de Janeiro, em ____ de _____ de _____.

NOME DO ÓRGÃO
IDENTIFICAÇÃO DO REPRESENTANTE

CONTRATADA
IDENTIFICAÇÃO DO REPRESENTANTE

TESTEMUNHA

TESTEMUNHA



GOVERNO DO ESTADO
RIO DE JANEIRO
Secretaria de Polícia Militar
VAMOS VIRAR O JOGO

DIRETORIA DE LICITAÇÕES E PROJETOS

ANEXO 5

Modelo de Declaração de Atendimento ao Disposto no Art. 7º, Inciso XXXIII, da CF/88 (EM PAPEL TIMBRADO DO LICITANTE, dispensado em caso de carimbo com CNPJ)

Local e data

À Comissão de Pregão

a/c Sr. Pregoeiro

Ref: Pregão Eletrônico nº 014/2021 - SEPM

_____ (Entidade) _____, inscrita no CNPJ sob o nº _____, sediada na (endereço completo), neste ato representada pelo seu representante legal, o(a) Sr.(a) _____, inscrito(a) no CPF sob o nº _____, portador da cédula de identidade nº _____, expedida por _____, **DECLARA**, sob as penas da Lei, para fins do disposto no inciso V do art. 27 da Lei nº 8.666, de 21 de junho de 1993, acrescido pela Lei nº 9.854, de 27 de outubro de 1999, em conformidade com o previsto no inciso XXXIII, do art. 7º, da Constituição Federal, que não possui em seu quadro de pessoal empregado(s) menor(es) de 18 (dezoito) anos em trabalho noturno, perigoso ou insalubre e de 16 (dezesesseis) anos em qualquer trabalho, salvo na condição de aprendiz, a partir dos 14 (quatorze) anos.

ENTIDADE

nome da entidade com assinatura do(s) seu(s) representante(s) legal(is)
CARIMBO DA PESSOA JURÍDICA COM CNPJ (dispensado em caso de papel
timbrado com CNPJ)



GOVERNO DO ESTADO
RIO DE JANEIRO
Secretaria de Polícia Militar
VAMOS VIRAR O JOGO

DIRETORIA DE LICITAÇÕES E PROJETOS

Anexo 6

Modelo de Declaração para Microempresa, Empresa de Pequeno Porte, Empresário Individual e Cooperativas Enquadradas no Art. 34, da LEI N° 11.488, de 2007

(EM PAPEL TIMBRADO DO LICITANTE, dispensado em caso de carimbo com CNPJ)

Local e data

À Comissão de Pregão

a/c Sr. Pregoeiro

Ref: Pregão Eletrônico nº 014/2021 - SEPM

_____(Entidade)_____, inscrita no CNPJ sob o nº _____, sediada na (endereço completo) _____, neste ato representada pelo seu representante legal, o(a) Sr.(a) _____, inscrito(a) no CPF sob o nº _____, portador(a) da cédula de identidade nº _____, **DECLARA** que é microempresa, empresa de pequeno porte, empresário individual ou cooperativa enquadrada no artigo 34 da Lei nº 11.488, de 2007, cumprindo, assim, os requisitos legais para tal qualificação, nos termos da Lei Complementar nº 123/06, e que não possui quaisquer dos impedimentos da referida norma, estando apta a exercer o direito de tratamento privilegiado na forma prevista pela legislação em vigor.

ENTIDADE

nome da entidade com assinatura do(s) seu(s) representante(s) legal(is)

CARIMBO DA PESSOA JURÍDICA COM CNPJ (dispensado em caso de papel timbrado com CNPJ)



DIRETORIA DE LICITAÇÕES E PROJETOS

ANEXO 7

DECLARAÇÃO DE ELABORAÇÃO INDEPENDENTE DE PROPOSTA PARA ATENDIMENTO AO DECRETO ESTADUAL Nº 43.150, de 24.08.11

(EM PAPEL TIMBRADO DO LICITANTE, dispensado em caso de carimbo com CNPJ)

Local e data

À/Ao **Pregoeiro**

a/c Sr. Pregoeiro

Ref. Pregão Eletrônico nº 014/2021 - SEPM

_____ (Entidade) _____, inscrita no CNPJ sob o nº _____, sediada na (endereço completo) _____, neste ato representada pelo seu representante legal, o(a) Sr.(a) _____, inscrito(a) no CPF sob o nº _____, portador(a) da cédula de identidade nº _____, DECLARA, sob as penas da lei, em especial o art. 299 do Código Penal Brasileiro, que:

- a) a proposta anexa foi elaborada de maneira independente, e que o conteúdo da proposta anexa não foi, no todo ou em parte, direta ou indiretamente, informado a, discutido com ou recebido de qualquer outro participante potencial ou de fato do presente certame, por qualquer meio ou por qualquer pessoa;
- b) a intenção de apresentar a proposta anexa não foi informada a, discutida com ou recebida de qualquer outro participante potencial ou de fato do presente certame, por qualquer meio ou qualquer pessoa;
- c) que não tentou, por qualquer meio ou por qualquer pessoa, influir na decisão de qualquer outro participante potencial ou de fato do presente certame, quanto a participar ou não da referida licitação;
- d) que o conteúdo da proposta anexa não será, no todo ou em parte, direta ou indiretamente, comunicado ou discutido com qualquer outro participante potencial ou de fato do presente certame antes da adjudicação do objeto da referida licitação;
- e) que o conteúdo da proposta anexa não foi no todo ou em parte, direta ou indiretamente, informado a, discutido com ou recebido do ÓRGÃO LICITANTE antes da abertura oficial das propostas e;

f) que está plenamente ciente do teor e da extensão desta declaração e que detém plenos poderes e informações para firmá-la.

ENTIDADE

nome da entidade com assinatura do(s) seu(s) representante(s) legal(is)

CARIMBO DA PESSOA JURÍDICA COM CNPJ (dispensado em caso de papel
timbrado com CNPJ)



GOVERNO DO ESTADO
RIO DE JANEIRO
Secretaria de Polícia Militar
VAMOS VIRAR O JOGO

DIRETORIA DE LICITAÇÕES E PROJETOS

ANEXO 8

DECLARAÇÃO DE INEXISTÊNCIA DE PENALIDADE

(EM PAPEL TIMBRADO DO LICITANTE, dispensado em caso de carimbo com CNPJ)

Local e data

À Comissão de Pregão

a/c Sr. Pregoeiro

Ref: Pregão Eletrônico nº 014/2021 - SEPM

_____(Entidade)_____, inscrita no CNPJ sob o nº _____, sediada na
(endereço completo)_____, neste ato representada pelo seu representante legal, o(a)
Sr.(a) _____, inscrito(a) no CPF sob o nº _____, portador(a) da cédula de
identidade nº _____, expedida por _____, **DECLARA**, sob as penas da Lei,
que não foram aplicadas penalidades de suspensão temporária da participação em
licitação, impedimento de contratar ou declaração de inidoneidade para licitar e
contratar por qualquer Ente ou Entidade da Administração Federal, Estadual, Distrital e
Municipal cujos efeitos ainda vigorem.

ENTIDADE

(nome da entidade com assinatura do(s) seu(s) representante(s) legal(is) com firmas
reconhecidas)

CARIMBO DA PESSOA JURÍDICA COM CNPJ (dispensado em caso de papel
timbrado c/ CNPJ)



GOVERNO DO ESTADO
RIO DE JANEIRO
Secretaria de Polícia Militar
VAMOS VIRAR O JOGO

DIRETORIA DE LICITAÇÕES E PROJETOS

ANEXO 9

MODELO DE DECLARAÇÃO DE INEXISTÊNCIA DE VÍNCULO

Local e data

À Comissão de Pregão

a/c Sr. Pregoeiro

Ref: Pregão Eletrônico nº 014/2021 - SEPM

Empresa _____ inscrita no CNPJ sob o nº _____, situada na Rua _____, nº _____, na cidade de _____, neste ato representada por seu(sua) titular Sr.(a) _____, (nacionalidade), (estado civil), portador da Carteira de Identidade Civil nº _____, CPF nº _____, DECLARA que:

- 1) Não possui proprietário ou sócios que sejam servidores ou agentes públicos do órgão ou entidade contratante ou responsável pela licitação.
- 2) Não possui proprietário ou sócios que sejam cônjuge, companheiro ou parente em até o terceiro grau por consanguinidade ou afinidade, de servidores ou agentes públicos do órgão ou entidade contratante ou responsável pela licitação.
- 3) A Empresa que firmar contrato com a SEPM não poderá alterar seu quadro societário, incluindo um Policial Militar e/ou parente de Policial Militar, durante o transcurso do contrato.

Local e data

Assinatura do Representante Legal da Empresa