

EDITAL DE PREGÃO ELETRÔNICO PARA REGISTRO DE PREÇOS
Nº 100/2021-R1
PARA AQUISIÇÃO DE VEÍCULOS COM BLINDAGEM PARCIAL

1. INTRODUÇÃO

1.1 O ESTADO DO RIO DE JANEIRO, pela SECRETARIA DE ESTADO DE POLÍCIA MILITAR - SEPM, inscrita no CNPJ sob o nº 32.690.668/0001-02, com sede situada na Rua Evaristo da Veiga nº 78, Centro, Rio de Janeiro - RJ, na qualidade de **ÓRGÃO GERENCIADOR**, torna público que, devidamente autorizado pelo Ordenador de Despesas, TEN CEL PM RG 60.924 LORIVAL BELITARDO DE CARVALHO JÚNIOR, ID Funcional 2379457-7, através da Resolução SEPM Nº 1648 de 14 de Setembro de 2021, na forma do disposto no processo administrativo via SEI-350192/001063/2021, que no dia, hora e local indicados no item 4 deste Edital, será realizada licitação para **REGISTRO DE PREÇOS** na modalidade **PREGÃO ELETRÔNICO**, do tipo menor preço unitário por item, que será regido pelas Leis Federais nºs 8.666, de 21 de junho de 1993 e 10.520, de 17 de julho de 2002, pelos Decretos Estaduais nºs 31.863 e 31.864, ambos de 16 de setembro de 2002, pelo Decreto nº 46.751, de 27 de agosto de 2019, pela Lei Estadual nº 287, de 4 de dezembro de 1979, pela Lei Complementar nº 123, de 14 de dezembro de 2006, pelo Decreto Estadual nº 3.149, de 28 de abril de 1980, e respectivas alterações, pela Resolução SEPLAG nº 429, de 11 de janeiro de 2011, demais Resoluções editadas pela Secretaria de Estado de Planejamento e Gestão e disposições legais aplicáveis e do disposto no presente edital.

1.2 A sessão pública de processamento do Pregão Eletrônico será realizada no endereço eletrônico www.compras.rj.gov.br, no dia e hora indicados no item 4 deste Edital e será conduzida pelo Pregoeiro com o auxílio da equipe de apoio, todos designados nos autos do processo em epígrafe.

1.3 As retificações deste edital, por iniciativa oficial ou provocada por eventuais impugnações, obrigarão a todos os licitantes, devendo ser publicadas em todos os veículos em que se deu a publicação originária, reabrindo-se o prazo inicialmente estabelecido, exceto quando, inquestionavelmente, a modificação não alterar a formulação das propostas.

1.4 O edital se encontra disponível no endereço eletrônico www.compras.rj.gov.br, podendo, alternativamente, ser adquirido mediante o pagamento da importância de R\$ 14,90 (quatorze reais e noventa centavos), na Rua Evaristo da Veiga, nº. 78, Centro, Rio de Janeiro - RJ – Quartel General – Diretoria de Licitações e Projetos – Seção de Pregão – telefone nº (21) 2333-2665, comprovado por meio de guia de depósito da instituição financeira contratada pelo Estado, Banco Bradesco, agência 6898, conta corrente n.º 3023-6, a favor da PMERJ.

1.5 Os interessados poderão solicitar esclarecimentos acerca do objeto deste edital ou interpretação de quaisquer de seus dispositivos em até 2 (dois) dias úteis anteriores à abertura da sessão, por escrito, no endereço indicado no item 1.4, de 09:00 até 17:00 horas, ou, ainda, mediante confirmação de recebimento, por meio do correio eletrônico pregoes_dlp@pmerj.rj.gov.br, até as 17 h do último dia do prazo referido.

1.5.1 Caberá ao pregoeiro, auxiliado pelo setor responsável pela elaboração do edital, responder aos pedidos de esclarecimentos no prazo de até 24 (vinte e quatro horas), antes do encerramento do prazo de acolhimento de propostas.

1.6 Os interessados poderão formular impugnações ao Edital em até 2 (dois) dias úteis anteriores à abertura da sessão, por escrito, no endereço indicado no item 1.4, de 09:00 até 17:00 horas, ou, ainda, mediante confirmação de recebimento, por meio do correio eletrônico pregoes_dlp@pmerj.rj.gov.br, até as 17 h do último dia do prazo referido.

1.6.1 Caberá à AUTORIDADE COMPETENTE decidir sobre a impugnação no prazo de até vinte e quatro horas da abertura da sessão.

1.7 Tanto as respostas às impugnações quanto aos pedidos de esclarecimentos serão divulgados mediante nota no portal eletrônico www.compras.rj.gov.br, pelo nº (número da licitação no portal), na sessão relacionada às futuras licitações, ficando as empresas interessadas em participar do certame obrigadas a acessá-lo para a obtenção das informações prestadas.

2. OBJETO, ÓRGÃOS PARTICIPANTES, ÓRGÃOS ADERENTES, QUANTIDADE E LOCAL DE ENTREGA

2.1 O objeto deste pregão é o registro de preços para a aquisição de veículos com blindagem parcial, conforme as especificações contidas no Termo de Referência – Anexo I.

2.2 Os bens objeto do registro de preços poderão ser adquiridos pelo **ÓRGÃO GERENCIADOR** e pelos Órgãos e Entidades da Administração Pública direta, autárquica e fundacional, ora denominados **ÓRGÃOS PARTICIPANTES**, conforme relação constante do Anexo II.

2.2.1 A ata de registro de preços (Anexo III) poderá ser aderida por quaisquer órgãos ou entidades do Estado, que não tenham participado do certame licitatório, ora denominados **ÓRGÃOS ADERENTES**.

2.2.1.1 Podem também ser considerados **ÓRGÃOS ADERENTES** os órgãos ou entidades municipais, distritais, de outros estados e federais, resguardadas as disposições de cada ente, desde que atendido o item 22 deste edital.

2.3 As quantidades estimadas para a contratação estão descritas no Termo de Referência:

a) previsão de aquisição pelo **ÓRGÃO GERENCIADOR**: a quantidade descrita no Termo de Referência (Anexo I deste Edital).

b) previsão de aquisição pelos **ÓRGÃOS ADERENTES** (Não Participantes): conforme item nº 2.4.

2.4 O quantitativo decorrente das adesões à ata de registro de preços não ultrapassará, na totalidade, ao dobro de cada item da ata de registro de preços e nem poderá exceder, por **ÓRGÃO ADERENTE**, a cinquenta por cento do quantitativo de cada item desta licitação, registrados na Ata de Registro de Preços para o **ÓRGÃO GERENCIADOR** e **ÓRGÃOS PARTICIPANTES**.

2.5 Os locais de entrega dos bens objeto do registro de preços estão listados no Anexo IV.

2.6 Cabe ao licitante consultar com antecedência os seus fornecedores quanto ao quantitativo e ao prazo de entrega do objeto da aquisição, visando a adequada execução da Ata de Registro de Preços.

2.7 É vedada a realização de acréscimos nos quantitativos registrados na Ata de Registro de Preços, inclusive o acréscimo de que trata o § 1º, do art. 65, da Lei nº 8.666, de 1993.

2.8 As quantidades previstas nas Atas de Registro de Preço para os itens com preços registrados poderão ser remanejadas, pelo órgão gerenciador, entre os órgãos e entidades participantes do procedimento licitatório para registro de preços, mediante solicitação acompanhada de estudos técnicos e justificativa da necessidade.

2.9 Caberá ao órgão gerenciador autorizar o remanejamento com a transferência dos quantitativos entre órgãos e as entidades participantes, desde que haja anuência daquele que vier a sofrer a redução dos quantitativos informados.

3. PRAZO DA ATA DE REGISTRO DE PREÇOS E PRAZO DE ENTREGA

3.1 O prazo de validade da Ata de Registro de Preços é de 12 (doze) meses, contados a partir de 01/03/2022, desde que posterior à data de publicação do seu extrato no D.O., valendo a data de publicação do extrato como termo inicial de vigência, caso posterior à data convencionada neste item.

3.2. As quantidades dos itens indicadas nas alíneas a e b, do item 2.3, consistem em mera estimativa e não implicam em obrigatoriedade de contratação pelo ÓRGÃO GERENCIADOR e pelos ÓRGÃOS PARTICIPANTES durante a vigência da Ata de Registro de Preços, servindo como referencial para a elaboração das propostas dos licitantes.

3.3 A entrega dos bens deverá ser realizada de acordo com o cronograma que consta no Termo de Referência.

4. ABERTURA

4.1 A abertura da presente licitação dar-se-á em sessão pública, por meio da INTERNET, mediante condições de segurança – criptografia e autenticação – em todas as suas fases, dirigida pelo Pregoeiro designado, a ser realizada de acordo com a legislação mencionada no preâmbulo deste Edital, conforme indicado abaixo:

EVENTOS	DIA	MÊS	ANO	HORÁRIO
Início acolhimento das propostas	02	02	2022	10:00
Limite acolhimento das propostas	15	02	2022	09:00
Data de abertura das propostas	15	02	2022	09:30
Data da realização do Pregão	15	02	2022	10:00
Processo	SEI-350192/001063/2021			
Tipo	MENOR PREÇO UNITÁRIO POR ITEM			
Prazo para impugnação	até 2 (dois) dias úteis			
Data da publicação	02/02/2022			
Local/Endereço Eletrônico	www.compras.rj.gov.br			
Número da licitação no portal	PE: 100/2021-R1			

4.2 Ocorrendo Ponto Facultativo, ou outro fato superveniente de caráter público, que impeçam a realização deste evento nas datas acima marcadas, a licitação ficará automaticamente prorrogada para o primeiro dia útil subsequente, independentemente de nova comunicação.

5. RECURSOS ORÇAMENTÁRIOS

5.1 Os recursos necessários para as contratações decorrentes da Ata de Registro de Preços correrão por conta da Natureza da Despesa e do Programa de Trabalho próprios do **ÓRGÃO GERENCIADOR, e ÓRGÃOS ADERENTES.**

6. TIPO DE LICITAÇÃO

6.1 O presente pregão eletrônico reger-se-á pelo tipo menor preço unitário por item.

6.2 Os preços máximos unitários admitidos pelo **ÓRGÃO LICITANTE** estão fixados na planilha estimativa de quantitativo e preços unitários – Anexo XI do Edital.

7. CONDIÇÕES DE PARTICIPAÇÃO

7.1 Poderão participar desta licitação as pessoas que atuem em ramo de atividade compatível com o objeto licitado, registradas ou não no Cadastro de Fornecedores, mantido pelo Órgão Central do Sistema Logístico.

7.2 Não serão admitidas na licitação as empresas punidas por:

a) Ente, Autarquia ou Fundação da Administração Pública do Estado do Rio de Janeiro, com as sanções prescritas no inciso III do art. 87 da Lei nº 8.666/93 e no art. 7º da Lei nº 10.520/02;

b) Ente ou Entidade da Administração Pública Federal, Estadual, Distrital e Municipal, com a sanção prescrita no inciso IV do art. 87 da Lei nº 8.666/93.

7.3 Não será permitida a participação na licitação de mais de uma empresa sob o controle de um mesmo grupo de pessoas, físicas ou jurídicas.

7.4 Não será permitida a participação na licitação das pessoas físicas e jurídicas arroladas no artigo 9º da Lei n.º 8.666/93.

7.5 O licitante que se enquadrar como Microempresa ou Empresa de Pequeno Porte, na forma do art. 2º, do Decreto Estadual nº 42.063, de 06 de outubro de 2009, deverá declarar, no momento de inserção de sua proposta junto ao SIGA, que cumpre os requisitos previstos na Lei Complementar nº 123, de 14 de dezembro de 2006, em especial quanto ao seu art. 3º.

7.5.1 Em caso de não atendimento do contido no subitem 7.5, deixará de ser concedido ao licitante o tratamento favorecido, diferenciado e simplificado regulamentado por meio do Decreto Estadual nº 42.063, de 2009.

7.6 O licitante deverá assinalar na página do SIGA, em campo próprio do sistema informatizado, que cumpre os requisitos de habilitação, que a proposta está de acordo

com as exigências previstas no instrumento convocatório e que firmou a Declaração de Elaboração Independente de Proposta constante do Anexo V, que deverá ser apresentada no momento indicado pelo item 18.3 do edital.

8. CREDENCIAMENTO

8.1 Somente poderão participar deste pregão eletrônico os licitantes devidamente credenciados junto ao SIGA, devendo o credenciamento ser realizado no prazo de até três dias úteis da data de abertura da sessão, conforme previsto no art. 5º, parágrafo 2º, do Decreto nº 31.864, de 20 02.

8.2 O credenciamento dar-se-á pela atribuição de chave de identificação e de senha, pessoal e intransferível, para acesso ao SIGA, pelo endereço eletrônico www.compras.rj.gov.br.

8.3 O uso da senha de acesso pelo licitante é de sua responsabilidade exclusiva, incluindo qualquer transação efetuada diretamente ou por seu representante, não cabendo ao provedor do sistema ou ao órgão promotor da licitação a responsabilidade por eventuais danos decorrentes de uso indevido de senha, ainda que por terceiros.

8.4 A perda da senha ou a quebra do sigilo deverão ser comunicadas imediatamente ao provedor do sistema para imediato bloqueio de acesso.

8.5 O credenciamento do licitante junto ao SIGA implica na presunção de sua capacidade técnica para realização das operações inerentes ao pregão eletrônico.

9. CONEXÃO COM O SISTEMA E ENVIO DAS PROPOSTAS

9.1 Observado o disposto nos itens 7 e 8 deste Edital, a participação neste pregão eletrônico dar-se-á por meio da conexão do licitante ao SIGA, pela digitação de sua senha privativa e subsequente encaminhamento da proposta de preços, exclusivamente por meio do SIGA no período compreendido entre a data de início e de encerramento do acolhimento das propostas, conforme subitem 4.1 deste Edital.

9.2 O licitante será responsável por todas as transações que forem efetuadas em seu nome no sistema eletrônico, assumindo como firmes e verdadeiras suas propostas e lances.

9.3 Como requisito para a participação no pregão eletrônico, o licitante deverá manifestar, sob as penas da lei, em campo próprio do SIGA, o pleno conhecimento e atendimento às exigências de habilitação previstas neste edital.

9.4 Ao licitante incumbirá, ainda, acompanhar as operações no sistema eletrônico durante a sessão pública do pregão eletrônico, ficando responsável pelo ônus decorrente da perda de negócios diante da inobservância de quaisquer mensagens emitidas pelo sistema ou de sua desconexão.

10. PROPOSTA DE PREÇOS

10.1 A Proposta de Preços deverá ser inicialmente enviada exclusivamente por meio do SIGA, em campo específico, a ser integralmente preenchido, inclusive com a indicação da marca e modelo do produto ofertado.

10.1.1 Até a abertura da sessão, os licitantes poderão retirar ou substituir a proposta anteriormente apresentada.

10.1.2 O formulário de proposta de preços, em sua forma impressa, conforme Anexo VI, somente será utilizado pelo licitante vencedor com vistas à readequação de sua oferta final.

10.1.3 Os documentos anexados durante a inserção da proposta no campo “informações adicionais” (folders, prospectos, declarações, etc.) não poderão estar identificados, ou seja, não será admitida a veiculação do nome da empresa ou de seus representantes, utilização de material timbrado ou qualquer outro meio que facilite a identificação do licitante.

10.1.4 As propostas não poderão impor condições ou conter opções, somente sendo admitidas propostas que ofereçam apenas uma marca, um modelo e um preço para cada material(is) constante(s) do objeto desta licitação.

10.2 A proposta de preços será feita em moeda nacional e englobará todas as despesas relativas ao objeto do contrato, bem como os respectivos custos diretos e indiretos, tributos, remunerações, despesas fiscais e financeiras e quaisquer outras necessárias ao cumprimento do objeto desta Licitação, salvo expressa previsão legal. Nenhuma reivindicação adicional de pagamento ou reajustamento de preços será considerada.

10.3 O licitante cujo estabelecimento esteja localizado no Estado do Rio de Janeiro, deverá apresentar proposta isenta de ICMS, quando cabível, de acordo com o Convênio CONFAZ nº 26/2003 e a Resolução SEFAZ nº 971/2016, sendo este valor considerado para efeito de competição na licitação.

10.4 Serão desclassificadas as propostas que não atendam às exigências deste Edital, aquelas com preço excessivo e as que tiverem preço manifestamente inexequível.

10.5 A proposta deverá limitar-se ao objeto desta licitação, sendo desconsideradas quaisquer alternativas de preço ou qualquer outra condição não prevista no Edital.

10.6 Os licitantes ficam obrigados a manter a validade da proposta por 60 (sessenta) dias contados da data de abertura da sessão, conforme disposto no item 4.

10.6.1 Se, por motivo de força maior, a adjudicação não puder ocorrer dentro do período de validade da proposta, ou seja, 60 (sessenta) dias, e, caso persista o interesse do **ÓRGÃO GERENCIADOR**, este poderá solicitar a prorrogação da validade da proposta por igual prazo.

11. ABERTURA DAS PROPOSTAS E FORMULAÇÃO DE LANCES

11.1 A partir do horário previsto no item 4.1 deste Edital, terá início a sessão de abertura do Pregão Eletrônico, ficando os licitantes no aguardo do término da análise da conformidade das propostas e início da disputa de preços, quando poderão encaminhar lances, exclusivamente por meio do SIGA, sendo o licitante imediatamente informado do seu recebimento e respectivo horário de registro e valor.

11.1.1 O sistema ficará disponível para a disputa de lances de segunda a sexta-feira, no horário de 09h00min às 18h00min e, após esse período, será bloqueado para tal finalidade.

11.2 Os licitantes poderão oferecer lances sucessivos, observado o horário fixado, suas regras de aceitação e o limite de horário de funcionamento do sistema.

11.3 Só serão aceitos os lances cujos valores forem inferiores ao último lance ofertado pelo próprio licitante e registrado no sistema. Não serão aceitos dois ou mais lances de mesmo valor, prevalecendo aquele que for recebido e registrado em primeiro lugar.

11.4 Durante o transcurso da sessão pública, os licitantes serão informados, em tempo real, do valor do menor lance, vedada a identificação do detentor do lance.

11.5 No caso de desconexão com o Pregoeiro, no decorrer da etapa competitiva do Pregão Eletrônico, o SIGA poderá permanecer acessível aos licitantes para a recepção dos lances, retornando o Pregoeiro, quando possível, sua atuação no certame, sem prejuízo dos atos realizados.

11.6 Quando a desconexão do Pregoeiro persistir por tempo superior a dez minutos, a Sessão do Pregão Eletrônico será suspensa e terá reinício somente após comunicação expressa aos participantes, através de aviso inserido em campo próprio do SIGA (chat

mensagem), divulgando, com antecedência mínima de 01 (uma) hora, data e hora para a reabertura da sessão.

11.7 A etapa de lances da Sessão pública será encerrada mediante aviso de fechamento iminente dos lances, após o que transcorrerá período de até trinta minutos, aleatoriamente determinado pelo SIGA, findo o qual será automaticamente encerrada a recepção de lances.

11.7.1 Em caso de erro material, ao licitante será concedida a possibilidade de enviar solicitação de cancelamento do seu lance durante a realização da etapa de lances da Sessão pública que poderá ser aceita ou não pelo Pregoeiro. Todavia, durante o transcurso do período randômico de disputa não será possível o encaminhamento de solicitação de cancelamento de lances.

11.7.2 O período randômico de disputa somente poderá ser iniciado até às 17h20 min, tendo em vista que às 18h00min o sistema será bloqueado automaticamente para envio de lances e continuidade da disputa.

11.8 Caso não sejam apresentados lances, verificar-se-á a aceitabilidade da proposta de preços de menor valor, considerando-se o valor estimado para a contratação.

11.8.1 No caso de empate entre as propostas de menor preço e não sendo apresentados lances, sem prejuízo do disposto no item 11.3, será assegurada preferência como critério de desempate, sucessivamente, aos bens e serviços: (a) produzidos no País; (b) produzidos ou prestados por empresas brasileiras; (c) produzidos ou prestados por empresas que invistam em pesquisa e no desenvolvimento de tecnologia no País; e (d) produzidos ou prestados por empresas que comprovem cumprimento de reserva de cargos prevista em lei para pessoa com deficiência ou para reabilitado da Previdência Social e que atendam às regras de acessibilidade previstas na legislação. Persistindo o empate, o sorteio público será utilizado como critério de desempate.

12. JULGAMENTO DAS PROPOSTAS

12.1 O julgamento obedecerá ao critério de menor preço unitário por item, na forma do item 6. Será declarada vencedora a proposta que apresentar o menor preço, observadas as regras deste Edital, especialmente o subitem 12.3.

12.1.1 No momento da apresentação da proposta vencedora, considerando o valor do preço total de cada item, a mesma deverá ser apresentada com, no máximo, 2 (duas) casas após a vírgula.

12.1.2 As ofertas dos licitantes não poderão ultrapassar o limite dos preços unitários de cada item, conforme apurados pelo ÓRGÃO GERENCIADOR e consignados na Planilha Estimativa de Quantitativo e Preços Unitários, sob pena de desclassificação da proposta de preços, ainda que esta consigne o menor valor.

12.2 O SIGA informará o licitante detentor da proposta de preços ou do lance de menor valor, imediatamente após o encerramento da etapa de lances da sessão pública ou, quando for o caso, após verificação de empate ficto, nos termos do subitem 12.3 deste Edital, cabendo decisão, pelo Pregoeiro, acerca da aceitação do menor lance ofertado e, ainda, negociação visando a sua redução.

12.3 Havendo empate ficto no momento do julgamento das propostas será assegurada às Microempresas e Empresas de Pequeno Porte preferência na contratação, caso a proposta de menor preço tenha sido apresentada por empresa que não detenha tal condição.

12.3.1 Para efeito da verificação da existência de empate, no caso das microempresas ou das empresas de pequeno porte, serão consideradas as propostas por estas apresentadas iguais ou superiores em até 5% àquela mais bem classificada.

12.3.2 Havendo empate, proceder-se-á da seguinte forma:

a) a microempresa ou empresa de pequeno porte mais bem classificada será convocada para apresentar proposta de preço inferior àquela de menor preço do certame, no prazo máximo de 5 (cinco) minutos, após o encerramento da fase de lances, sob pena de preclusão.

b) caso a microempresa ou empresa de pequeno porte, que se apresente na forma da alínea a, abdique desse direito ou não venha a ser contratada, serão convocadas, na ordem classificatória, as demais que se enquadrem na mesma hipótese, para o exercício de igual direito.

c) na situação de empate na forma antes prevista, inexistindo oferta de lances e existindo equivalência nos valores apresentados por mais de uma microempresa ou empresa de pequeno porte, o sistema identificará aquela que primeiro inseriu sua proposta, de modo a possibilitar que esta usufrua da prerrogativa de apresentar oferta inferior à melhor classificada.

12.3.3 Caso nenhuma microempresa ou empresa de pequeno porte venha a ser contratada pelo critério de desempate, o objeto licitado será adjudicado em favor da proposta originalmente de menor preço do certame.

12.4 Se a proposta ou o lance de menor valor não for aceitável, o Pregoeiro examinará a proposta ou o lance subsequente, na ordem de classificação, verificando a sua aceitabilidade. Se for necessário, repetirá esse procedimento, sucessivamente, até a apuração de uma proposta ou lance que atenda ao Edital.

12.4.1 Ocorrendo a situação a que se refere o subitem 11.8 e/ou subitem 12.4 deste Edital, o Pregoeiro poderá negociar com o licitante para que seja obtido melhor preço.

12.5 O sistema gerará Ata circunstanciada da Sessão, na qual estarão registrados todos os atos do procedimento e as ocorrências relevantes, que estará disponível para consulta no endereço eletrônico www.compras.rj.gov.br.

12.6 A critério do pregoeiro, poderão ser relevados erros ou omissões formais de que não resultem prejuízo para o entendimento das propostas de preços.

13. DO CADASTRO DE RESERVA

13.1 Após o encerramento da etapa competitiva, os licitantes poderão reduzir seus preços ao valor da proposta do licitante mais bem classificado, para a formação do Cadastro de Reserva, sendo incluído, na respectiva Ata, o registro dos que aceitarem cotar o objeto com preços iguais ao do licitante vencedor na sequência da classificação do certame.

13.1.1 Ao preço do primeiro colocado poderão ser registrados tantos fornecedores quantos necessários para que, em função das propostas apresentadas, seja atingida a quantidade total estimada para o item.

13.1.2 A apresentação de novas propostas, na forma deste item, não prejudicará o resultado do certame em relação ao licitante mais bem classificado.

13.2 Serão registrados na Ata de registro de preços, nesta ordem:

a) os preços e quantitativos do licitante mais bem classificado durante a etapa competitiva; e

b) os preços e quantitativos dos licitantes que tiverem aceitado cotar o objeto em valor igual ao do licitante mais bem classificado.

13.2.1 Se houver mais de um licitante na situação de que trata a alínea **b**, serão classificados segundo a ordem da última proposta apresentada durante a fase competitiva.

13.2.2 A ordem de classificação dos licitantes registrados na Ata deverá ser respeitada para as contratações, cabendo ao **ÓRGÃO GERENCIADOR** realizar os devidos registros na Ata de Registro de Preços, para a sua atualização.

13.3 Homologado o resultado da licitação, os fornecedores classificados, observado o disposto nos itens 14 e 15, serão convocados para assinar a Ata de Registro de Preços.

13.4 O Cadastro de Reserva poderá ser empregado no caso de exclusão do primeiro colocado na Ata de Registro de Preços, nas seguintes ocorrências:

a) cancelamento do registro do fornecedor, quando este descumprir as condições da Ata de registro de preços; não retirar a nota de empenho ou instrumento equivalente no prazo estabelecido pela Administração, sem justificativa aceitável; não aceitar reduzir o seu preço registrado, na hipótese deste se tornar superior àqueles praticados no mercado; ou sofrer sanção prevista nos incisos III ou IV do *caput* do art. 87 da Lei nº 8.666, de 1993, ou no art. 7º da Lei nº 10.520, de 2002;

b) cancelamento do registro de preços por fato superveniente decorrente de caso fortuito ou força maior, que prejudique o cumprimento da Ata, devidamente comprovados e justificados, causados por razão de interesse público ou a pedido do fornecedor.

14. DOS DOCUMENTOS A SEREM ENCAMINHADOS PELO LICITANTE DETENTOR DA MELHOR PROPOSTA

14.1 Efetuados os procedimentos previstos nos itens 12 e 13 deste Edital, o licitante detentor da melhor proposta ou do lance de menor valor, assim como os licitantes que reduziram seus preços ao valor da proposta do licitante mais bem classificado, para a formação do Cadastro de Reserva, deverão apresentar por meio do correio eletrônico pregoes_dlp@pmerj.rj.gov.br ou no endereço: Rua Evaristo da Veiga, nº. 78, Centro – Rio de Janeiro – RJ – CEP nº 20.031-040 - Diretoria de Licitações e Projetos - Seção de Pregão, aos cuidados do Pregoeiro, no prazo máximo de 3 (três) dias úteis contados do encerramento da etapa de lances da Sessão pública, os originais ou cópias autenticadas da seguinte documentação:

a) declaração, na forma do Anexo VII – Declaração de inexistência de penalidade, de que não foram aplicadas as seguintes penalidades, cujos efeitos ainda vigorem:

a.1) suspensão temporária da participação em licitação e impedimento de contratar imposta pelo Estado do Rio de Janeiro, suas Autarquias ou Fundações (art. 87, III da Lei nº 8.666/93);

a.2) impedimento de licitar e contratar imposta pelo Estado do Rio de Janeiro, suas Autarquias ou Fundações (art. 7º da Lei nº 10.520/02);

a.3) declaração de inidoneidade para licitar e contratar imposta por qualquer Ente ou Entidade da Administração Federal, Estadual, Distrital e Municipal (art. 87, IV da Lei nº 8.666/93);

b) os documentos de habilitação previstos no item 15.1 a 15.7;

c) a proposta de preços relativa ao valor arrematado.

14.2 Uma vez recebidos os documentos, o Pregoeiro consultará o Cadastro de Fornecedores do Estado, por meio do SIGA, e o Cadastro Nacional de Empresas Inidôneas e Suspensas – CEIS, do Portal Transparência, da Controladoria Geral da União.

14.2.1 Caso o licitante conste em qualquer um dos Cadastros mencionados no item 14.2, com o registro de penalidade que impeça a sua participação em licitação ainda em vigor, não poderá prosseguir no certame, cabendo ao Pregoeiro declarar tal condição.

15. DA HABILITAÇÃO

15.1 Os documentos de habilitação mencionados na alínea b, do item 14.1 são os indicados nos itens a seguir:

15.2 Habilitação Jurídica

15.2.1 Para fins de comprovação da habilitação jurídica, deverão ser apresentados, conforme o caso, os seguintes documentos:

- a) cédula de identidade e CPF dos sócios ou diretores;
- b) registro Comercial, no caso de empresário pessoa física;
- c) ato Constitutivo, Estatuto ou Contrato Social em vigor, devidamente registrado, em se tratando de sociedades empresárias, e, no caso de sociedades por ações, acompanhado de documentos de eleição de seus administradores, com todas as alterações ou consolidação respectiva;
- d) inscrição do Ato Constitutivo, no caso de sociedade simples, acompanhada de prova de diretoria em exercício;
- e) decreto de Autorização, em se tratando de empresa ou sociedade estrangeira em funcionamento no país, e ato de registro ou autorização para funcionamento expedido pelo órgão competente, quando a atividade assim o exigir;
- f) a sociedade simples que não adotar um dos tipos regulados nos artigos 1.039 a 1.092 da Lei Federal nº 10.406/2002, deverá mencionar, no contrato social, por força do artigo 997, inciso VI, as pessoas naturais incumbidas da administração;
- g) Ata da respectiva fundação, e o correspondente registro na Junta Comercial, bem como o estatuto com a ata da assembleia de aprovação, na forma do artigo 18 da Lei nº 5.764/71, em se tratando de sociedade cooperativa.

15.3 Regularidades Fiscal e Trabalhista

15.3.1 Para fins de comprovação de regularidade fiscal e trabalhista, deverão ser apresentados os seguintes documentos:

a) prova de inscrição no Cadastro de Pessoas Físicas (CPF) ou no Cadastro Nacional de Pessoas Jurídicas (CNPJ);

b) prova de inscrição no cadastro de contribuintes estadual ou municipal, se houver, relativo ao domicílio ou sede do licitante, ou outra equivalente, na forma da lei;

c) prova de regularidade perante a Fazenda Federal, Estadual e Municipal do domicílio ou sede do licitante, que será realizada da seguinte forma:

c.1) Fazenda Federal: apresentação de Certidão Conjunta Negativa de Débitos relativos a Tributos Federais e à Dívida Ativa da União, ou Certidão Conjunta Positiva com efeito negativo, expedida pela Secretaria da Receita Federal do Brasil (RFB) e Procuradoria-Geral da Fazenda Nacional (PGFN), que abrange, inclusive, as contribuições sociais previstas nas alíneas a a d, do parágrafo único, do art. 11, da Lei nº 8.212, de 1991;

c.1.1) O licitante poderá, em substituição à certidão mencionada na alínea c.1, apresentar as seguintes certidões conjuntamente, desde que tenham sido expedidas até o dia 2 de novembro de 2014 e estejam dentro do prazo de validade nelas indicados: Certidão Negativa de Débito ou a Certidão Positiva com efeito negativo referente à Contribuição Previdenciária e às de Terceiros, expedida pela Secretaria da Receita Federal do Brasil (RFB) e a Certidão Conjunta Negativa de Débitos relativos a Tributos Federais e à Dívida Ativa da União, ou Certidão Conjunta Positiva com efeito negativo, expedida pela Secretaria da Receita Federal do Brasil (RFB) e Procuradoria-Geral da Fazenda Nacional (PGFN);

c.2) Fazenda Estadual: apresentação da Certidão Negativa de Débitos, ou Certidão Positiva com efeito de Negativa, do Imposto sobre Operações relativas à Circulação de Mercadorias e sobre Prestações de Serviços de Transporte Interestadual, Intermunicipal e de Comunicação - ICMS, expedida pela Secretaria de Estado de Fazenda, ou, se for o caso, certidão comprobatória de que o licitante, em razão do objeto social, está isento de inscrição estadual;

c.2.1) caso o licitante esteja estabelecido no Estado do Rio de Janeiro, a prova de regularidade com a Fazenda Estadual será feita por meio da apresentação da Certidão Negativa de Débitos, ou Certidão Positiva com efeito de Negativa, expedida pela Secretaria de Estado de Fazenda e Certidão Negativa de Débitos em Dívida Ativa, ou Certidão Positiva com efeito de Negativa, expedida pela Procuradoria Geral do Estado ou, se for o caso, certidão comprobatória de que o licitante, em razão do objeto social, está isento de inscrição estadual;

c.3) Fazenda Municipal: apresentação da Certidão Negativa de Débitos, ou Certidão Positiva com efeito de Negativa, do Imposto sobre Serviços de Qualquer Natureza - ISS,

ou, se for o caso, certidão comprobatória de que o licitante, em razão do objeto social, está isento de inscrição municipal;

d) Certificado de Regularidade do FGTS – CRF;

e) prova de inexistência de débitos inadimplidos perante a Justiça do Trabalho, mediante a apresentação de Certidão Negativa de Débitos Trabalhistas (CNDT) ou da Certidão Positiva de Débitos Trabalhistas com os mesmos efeitos da CNDT.

15.3.2 Na hipótese de cuidar-se de microempresa ou de empresa de pequeno porte, na forma da lei, não obstante a obrigatoriedade de apresentação de toda a documentação habilitatória, a comprovação da regularidade fiscal e trabalhista somente será exigida para efeito de assinatura da Ata de Registro de Preço, caso se sagre vencedora na licitação.

15.3.2.1 Caso a documentação apresentada pela microempresa ou pela empresa de pequeno porte contenha alguma restrição, lhe será assegurado o prazo de 5 (cinco) dias úteis, contados da declaração do vencedor do certame (no momento imediatamente posterior à fase de habilitação), para a regularização da documentação, pagamento ou parcelamento do débito, e emissão de eventuais certidões negativas ou positivas que tenham efeito negativo.

15.3.2.2 O prazo acima poderá ser prorrogado por igual período, mediante requerimento do interessado, a critério exclusivo da Administração Pública.

15.3.2.3 A não regularização da documentação no prazo estipulado implicará a decadência do direito à contratação, sem prejuízo da aplicação das sanções previstas no artigo 87 da Lei nº 8.666/93.

15.4 Qualificação Econômico-financeira

15.4.1 Para fins de comprovação de qualificação econômico-financeira, deverão ser apresentados os seguintes documentos:

a) certidões negativas de falências e recuperação judicial e extrajudicial expedidas pelos distribuidores da sede da pessoa jurídica, ou de execução patrimonial, expedida no domicílio da pessoa física. Se o licitante não for sediado na Comarca da Capital do Estado do Rio de Janeiro, as certidões deverão vir acompanhadas de declaração oficial da autoridade judiciária competente, relacionando os distribuidores que, na Comarca de sua sede, tenham atribuição para expedir certidões negativas de falências e recuperação judicial, ou de execução patrimonial.

15.4.2 Não será causa de inabilitação a anotação de distribuição de processo de recuperação judicial ou de pedido de homologação de recuperação extrajudicial, caso seja

comprovado, no momento da entrega da documentação exigida no presente item, que o plano de recuperação já foi aprovado ou homologado pelo Juízo competente.

15.5 Qualificação Técnica

15.5.1 Para fins de comprovação de qualificação técnica, deverá(ão) ser apresentado(s) o(s) seguinte(s) documento(s):

a) atestado(s) fornecido(s) por pessoas jurídicas de direito público ou privado, que comprovem a aptidão de desempenho de atividade pertinente e compatível em características, quantidades e prazos com o objeto da licitação, na forma do artigo 30, § 4º, da Lei Federal nº 8.666/93 que indiquem nome, função, endereço e o telefax de contato do(s) atestador(es), ou qualquer outro meio para eventual contato pelo **ÓRGÃO GERENCIADOR**.

b) **E as demais constantes no Termo de Referência Anexo I.**

15.6 Declaração Relativa ao Trabalho de Menores

15.6.1 Para fins de comprovação de atendimento do inciso V, do art. 27, da Lei nº 8.666/93 deverá ser apresentada declaração do licitante de que não possui em seu quadro funcional nenhum menor de dezoito anos desempenhando trabalho noturno, perigoso ou insalubre ou qualquer trabalho por menor de dezesseis anos, consoante art. 7º, inciso XXXIII, da Constituição Federal, na forma do Anexo VIII – Declaração para atendimento ao inciso V, do art. 27, da Lei nº 8.666/93.

15.7 Declaração de Atendimento à Lei Complementar nº 123/06

15.7.1 Caso o licitante se enquadre como Microempresa ou Empresa de Pequeno Porte deverá apresentar declaração de que cumpre os requisitos previstos na Lei Complementar nº 123, de 14/12/06, em especial quanto ao seu artigo 3º, na forma do Anexo IX - Declaração para microempresa, empresa de pequeno porte, empresário individual e cooperativas enquadradas no art. 34, da lei nº 11.488, de 2007

15.8 O Certificado de Registro Cadastral do Estado - CRC, mantido pela Subsecretaria de Recursos Logísticos – SUBLO, da Secretaria de Estado de Planejamento e Gestão – SEPLAG poderá ser apresentado em substituição aos documentos elencados nos subitens 15.2; 15.3; alínea a, do item 15.4.1 e 15.6, cabendo aos cadastrados apresentar os demais documentos previstos no item 15.

15.9 Os documentos exigidos para fins de habilitação deverão ser apresentados no original ou em cópia reprográfica autenticada, na forma do artigo 32, e seus parágrafos, da Lei Federal n.º 8.666/93.

15.10 As certidões valerão nos prazos que lhes são próprios; inexistindo esse prazo, reputar-se-ão válidas por 90 (noventa) dias, contados de sua expedição.

15.11 Constatado o atendimento das exigências previstas no Edital, o licitante será declarado vencedor, sendo-lhe adjudicado o objeto da licitação pelo próprio Pregoeiro, na hipótese de inexistência de recursos, ou pela AUTORIDADE SUPERIOR na hipótese de existência de recursos.

15.12 Se o licitante desatender às exigências previstas no item 14, o Pregoeiro examinará a oferta subsequente na ordem de classificação, verificando a sua aceitabilidade e procedendo a sua habilitação, repetindo esse procedimento sucessivamente, se for necessário, até a apuração de uma proposta que atenda ao Edital, sendo o respectivo licitante declarado vencedor.

16. DAS AMOSTRAS

16.1 Em virtude da inviabilidade de apresentação de amostras para o objeto da presente aquisição, admitir-se-á, na fase de habilitação, a apresentação de folder ou quaisquer outros documentos que apresentem de forma clara todas as características concernentes ao objeto ora licitado. Os materiais deverão ser encaminhados ao pregoeiro, na Rua Evaristo da Veiga, nº. 78, Centro – Rio de Janeiro – RJ – Diretoria de Licitações e Projetos - Seção de Pregão, Tel.: (021) 2333-2665, Fac-símile (021) 2333-2665. As amostras apresentadas para análise deverão estar corretamente identificadas com o nome do licitante responsável pelo envio.

16.2 A apresentação da amostra do produto cotado tem por objetivo a verificação de sua compatibilidade com a especificação do objeto desta licitação, devendo ser efetivada no prazo máximo de 5 (cinco) dias úteis, contados a partir da sua notificação, que será efetivada por aviso incluso no “chat mensagem” do correspondente item.

16.3 A amostra será analisada por representante do ORGÃO GERENCIADOR que emitirá laudo motivado acerca do produto apresentado, podendo, ainda, serem realizados testes em laboratórios especializados ou quaisquer outros procedimentos necessários para a adequada verificação da amostra apresentada.

16.4 A proposta do licitante será desclassificada no caso de a amostra ser reprovada, devendo o mesmo ser notificado para ciência do laudo e retirada da amostra.

16.5 A desclassificação da proposta na forma prevista no item anterior acarretará o consequente chamamento do segundo colocado, adotando-se o mesmo procedimento em relação à amostra.

17. RECURSOS

17.1 O licitante interessado em interpor recurso deverá manifestar-se imediatamente após a declaração de vencedor pelo Pregoeiro, expondo os motivos por meio do sistema eletrônico. Na hipótese de ser aceito o Recurso, será concedido o prazo de 3 (três) dias úteis para apresentação das razões, ficando os demais licitantes desde logo intimados para, querendo, apresentarem contrarrazões em igual período, que começará a contar do término do prazo da recorrente, sendo-lhes assegurada vista imediata do processo administrativo mediante requerimento dirigido ao Pregoeiro.

17.2 As razões e contrarrazões de recurso poderão, facultativamente, ser enviadas para o e-mail pregoes_dlp@pmerj.rj.gov.br ou para o Fax (21) 2333-2665, com posterior envio do original, desde que observado o prazo de 3 (três) dias úteis, contados a partir da declaração de vencedor do certame.

17.3 A não apresentação das razões acarretará como consequência a análise do recurso apenas pela síntese da manifestação a que se refere o item 17.1.

17.4 A falta de manifestação imediata e motivada do licitante importará a decadência do direito de recurso e a adjudicação do objeto da licitação pelo Pregoeiro ao vencedor.

17.5 O acolhimento do recurso importará a invalidação apenas dos atos insuscetíveis de aproveitamento.

17.6 As razões de recursos serão dirigidas à autoridade superior por intermédio do Pregoeiro que, no prazo de 03 (três) dias úteis, poderá reconsiderar sua decisão ou, nesse mesmo prazo, fazê-lo subir, devidamente informado, para decisão final.

18. ADJUDICAÇÃO, HOMOLOGAÇÃO E LAVRATURA DA ATA DE REGISTRO DE PREÇOS.

18.1 Não sendo interposto recurso, o Pregoeiro adjudicará o objeto do certame ao arrematante, com a posterior homologação do resultado pela AUTORIDADE COMPETENTE. Havendo interposição de recurso, após o julgamento, a AUTORIDADE COMPETENTE adjudicará e homologará o procedimento.

18.2 Uma vez homologado o resultado da licitação pela AUTORIDADE COMPETENTE, o licitante vencedor, assim como os licitantes que reduziram seus preços ao valor da proposta do licitante mais bem classificado para a formação do Cadastro de Reserva, serão convocados por escrito, com uma antecedência mínima de 24 (vinte e quatro) horas, para a lavratura da Ata de registro de preços.

18.2.1 Na Ata de Registro de Preços são registrados os preços, os fornecedores, os **ÓRGÃOS PARTICIPANTES** e as condições a serem praticadas, conforme definido neste edital e no Anexo I – Termo de Referência.

18.3 Como condição para a lavratura da Ata de registro de preços o vencedor, assim como os licitantes que reduziram seus preços ao valor da proposta do licitante mais bem classificado para a formação do Cadastro de Reserva, deverão apresentar Declaração de Elaboração Independente de Proposta, constante do Anexo V, em atendimento ao Decreto Estadual nº 43.150, de 24.08.11.

18.4 Na hipótese de não atendimento do item 18.3 poderá o **ÓRGÃO GERENCIADOR** proceder à convocação dos demais licitantes, caso não tenha sido formado o Cadastro de Reserva mencionado no item 13, observada a ordem de classificação, sem prejuízo da aplicação da penalidade a que se refere o art. 81 da Lei n.º 8.666/93.

18.5 Deixando o adjudicatário de lavrar a Ata de Registro de Preços no prazo fixado, sem prejuízo da aplicação das sanções administrativas ao faltoso, após a licitação ter retornado a fase de habilitação pela Autoridade Superior, poderá o Pregoeiro examinar as ofertas subsequentes e a qualificação dos licitantes, na ordem de classificação, até a apuração de uma que atenda ao Edital, caso não tenha sido formado o Cadastro de Reserva mencionado no item 13.

18.6 Uma vez formado o Cadastro de Reserva mencionado no item 13, serão os fornecedores convocados na ordem de classificação.

18.7 Uma vez lavrada a Ata de Registro de Preços o **ÓRGÃO GERENCIADOR**, os **ÓRGÃOS PARTICIPANTES** e os **ÓRGÃOS ADERENTES** estarão aptos a proceder aos procedimentos para as respectivas contratações, estes últimos desde que observadas as condições do item 22.

18.8 O preço registrado com indicação dos fornecedores será divulgado no Portal de Compras do Estado e ficará disponibilizado durante a vigência da Ata de registro de preços.

19. DO ÓRGÃO GERENCIADOR

19.1 Dentre outras atribuições inerentes à licitação, cabe ao **ÓRGÃO GERENCIADOR**:

a) gerenciar a Ata de registro de preços;

b) realizar ampla pesquisa de preços semestralmente para aferir a compatibilidade de preços registrados com os efetivamente praticados;

c) conduzir os procedimentos relativos a eventuais renegociações dos preços registrados;

d) publicar no Portal de Compras do Poder Executivo, do Estado do Rio de Janeiro, os preços registrados e suas atualizações, para fins de orientação dos ÓRGÃOS ADERENTES;

e) gerir os pedidos de adesão dos órgãos e entidades não participantes da Ata de Registro de Preços e orientar os procedimentos dos ÓRGÃOS ADERENTES.

20. A CONTRATAÇÃO PELO ÓRGÃO GERENCIADOR E PELOS ÓRGÃOS PARTICIPANTES

20.1 A Ata de Registro de Preços é documento vinculativo, de caráter obrigacional, com efeito de compromisso para futura contratação, nos termos definidos no Anexo I – Termo de Referência.

20.2 A contratação com o fornecedor registrado não é obrigatória e será realizada de acordo com a necessidade do ÓRGÃO GERENCIADOR e dos ÓRGÃOS PARTICIPANTES.

20.3 Compete ao ÓRGÃO GERENCIADOR e aos ÓRGÃOS PARTICIPANTES promover as ações necessárias para as suas próprias contratações, durante o prazo de validade da Ata de Registro de Preços.

20.4 A contratação realizada pelo ÓRGÃO GERENCIADOR e pelos ÓRGÃOS PARTICIPANTES será formalizada por intermédio de instrumento contratual (Anexo X – Minuta de Contrato).

20.5 O ÓRGÃO GERENCIADOR e os ÓRGÃOS PARTICIPANTES deverão verificar a manutenção das condições de habilitação e proceder à consulta ao Cadastro de Fornecedores do Estado, por meio do SIGA e ao Cadastro Nacional de Empresas Inidôneas e Suspensas – CEIS, do Portal Transparência da Controladoria Geral da União, para constatar a inexistência de penalidade cujo efeito ainda vigore.

20.6 O fornecedor registrado deverá manter durante toda a vigência da Ata de Registro de Preços a compatibilidade com as obrigações assumidas, assim como todas as condições exigidas na licitação, inclusive as referentes à habilitação e às condições de participação.

20.7 No momento da assinatura do contrato com o ÓRGÃO PARTICIPANTE, o fornecedor registrado deverá comprovar que mantém programa de integridade, nos

termos da disciplina conferida pela Lei Estadual n.º 7.753/17 e eventuais modificações e regulamentos subsequentes, consistindo tal programa no conjunto de mecanismos e procedimentos internos de integridade, auditoria e incentivo à denúncia de irregularidades e na aplicação efetiva de códigos de ética e de conduta, políticas e diretrizes com o objetivo de detectar e sanar desvios, fraudes, irregularidades e atos ilícitos praticados contra a Administração Pública.

20.7.1 Caso a futura contratada ainda não tenha programa de integridade instituído, a Lei n.º 7.753/17 faculta o prazo de 180 (cento e oitenta) dias para a implantação do referido programa, a contar da data da celebração do contrato.

21. CONDIÇÕES DE PAGAMENTO

21.1 Os pagamentos serão realizados pelo **ÓRGÃO GERENCIADOR, ÓRGÃOS PARTICIPANTES e ÓRGÃOS ADERENTES**, de acordo com as contratações realizadas por cada um deles.

21.2 O pagamento será realizado à vista, conforme quantidade fornecida e depois do recebimento definitivo do objeto, de acordo com o item 9.3 do Termo de Referência.

21.3 Os pagamentos serão efetuados, obrigatoriamente, por meio de crédito em conta corrente da instituição financeira contratada pelo Estado, cujo número e agência deverão ser informados pelo adjudicatário até a assinatura do contrato.

21.4 No caso de a CONTRATADA estar estabelecida em localidade que não possua agência da instituição financeira contratada pelo Estado ou caso verificada pelo CONTRATANTE a impossibilidade de a CONTRATADA, em razão de negativa expressa da instituição financeira contratada pelo Estado, abrir ou manter conta corrente naquela instituição financeira, o pagamento poderá ser feito mediante crédito em conta corrente de outra instituição financeira. Nesse caso, eventuais ônus financeiros e/ou contratuais adicionais serão suportados exclusivamente pela CONTRATADA.

21.5 O prazo de pagamento será de até 30 (trinta) dias, a contar do recebimento definitivo do objeto.

21.6 Caso se faça necessária a reapresentação de qualquer fatura por culpa do CONTRATADO, o prazo de 30 (trinta) dias ficará suspenso, prosseguindo a sua contagem a partir da data do respectivo recebimento definitivo do objeto.

21.7 Os pagamentos eventualmente realizados com atraso, desde que não decorram de ato ou fato atribuível ao CONTRATADO, sofrerão a incidência de atualização financeira pelo (IGPM/FGV), e juros moratórios de 0,5% ao mês, calculado *pro rata die*, e aqueles pagos em prazo inferior ao estabelecido neste Edital serão feitos mediante desconto de 0,5% ao mês *pro rata die*.

21.8 O contratado deverá emitir Nota Fiscal Eletrônica – NF-e, consoante o Protocolo ICMS nº 42/2009, com a redação conferida pelo Protocolo ICMS nº 85/2010, e caso seu estabelecimento esteja localizado no Estado do Rio de Janeiro, deverá observar a forma prescrita nas alíneas *a, b, c, d, e*, do §1º, do art. 2º, da Resolução SEFAZ nº 971/2016.

22. ADESÃO À ATA DE REGISTRO DE PREÇOS POR ÓRGÃO ADERENTE

22.1 O ÓRGÃO ADERENTE poderá, mediante prévia anuência do ÓRGÃO GERENCIADOR, aderir à Ata de Registro de Preços, desde que realizado estudo que demonstre a viabilidade e a economicidade.

22.2 O ÓRGÃO GERENCIADOR só poderá autorizar as adesões por ÓRGÃO ADERENTE municipal, distrital, de outros estados e federal, após transcorrido metade do prazo de vigência da Ata de Registro de Preços e realizada a primeira contratação por ÓRGÃO PARTICIPANTE.

22.3 O fornecedor beneficiário não está obrigado a aceitar o fornecimento decorrente da adesão pelo ÓRGÃO ADERENTE.

22.4 Desde que o fornecimento objeto da adesão não prejudique as obrigações presentes e futuras decorrentes da Ata, assumidas com o ÓRGÃO GERENCIADOR e ÓRGÃOS PARTICIPANTES o fornecedor poderá contratar com o ÓRGÃO ADERENTE.

22.5 Após a autorização do ÓRGÃO GERENCIADOR, o ÓRGÃO ADERENTE deverá efetivar a aquisição ou contratação solicitada em até 90 (noventa) dias, observado o prazo de vigência da Ata, devendo cumprir as atribuições inerentes aos ÓRGÃOS PARTICIPANTES e demais orientações do ÓRGÃO GERENCIADOR.

22.6 O ÓRGÃO ADERENTE deverá verificar a manutenção das condições de habilitação do fornecedor e proceder à consulta ao Cadastro de Fornecedores do Estado, por meio do SIGA e ao Cadastro Nacional de Empresas Inidôneas e Suspensas – CEIS, do Portal Transparência da Controladoria Geral da União, para constatar a inexistência de penalidade cujo efeito ainda vigore.

22.7 Compete ao ÓRGÃO ADERENTE:

- a) aceitar todas as condições fixadas na Ata de Registro de Preços;
- b) realizar os pagamentos relativos às suas contratações;
- c) os atos relativos à cobrança do cumprimento pelo fornecedor das obrigações contratualmente assumidas;
- d) a aplicação, observada a ampla defesa e o contraditório, de eventuais penalidades decorrentes do descumprimento de cláusulas contratuais, em relação às suas próprias contratações, devendo registrar no Cadastro de Fornecedores do Estado as penalidades aplicadas ou informá-las ao ÓRGÃO GERENCIADOR, quando se tratar dos órgãos ou entidades que não pertençam ao Estado do Rio de Janeiro.

22.8 O ÓRGÃO GERENCIADOR deverá zelar para que o quantitativo total das contratações pelos ÓRGÃOS ADERENTES observe o limite fixado nos itens 2.3, alínea b e 2.4 deste Edital.

23. CANCELAMENTO DO REGISTRO DE PREÇOS:

23.1 O registro do fornecedor será cancelado quando:

- a) forem descumpridas as condições da Ata de registro de preços;
- b) não for retirada a nota de empenho ou instrumento equivalente no prazo estabelecido pela Administração, sem justificativa aceitável;
- c) não aceitar reduzir o seu preço registrado, na hipótese deste se tornar superior àqueles praticados no mercado; ou
- d) sofrer sanção prevista nos incisos III ou IV do caput do art. 87 da Lei nº 8.666, de 1993, ou no art. 7º da Lei nº 10.520, de 2002.

23.1.1 O cancelamento do registro nas hipóteses previstas nas alíneas a, b e d do item 23.1 será formalizado por despacho do **ÓRGÃO GERENCIADOR**, assegurado o contraditório e a ampla e prévia defesa.

23.2 O cancelamento do registro de preços poderá ocorrer por fato superveniente, decorrente de caso fortuito ou força maior, que prejudique o cumprimento da Ata, devidamente comprovados e justificados:

- a) por razão de interesse público; ou
- b) a pedido do fornecedor.

24. DAS SANÇÕES ADMINISTRATIVAS E DEMAIS PENALIDADES

24.1 O licitante que, convocado no prazo de 05 (cinco) dias úteis, não celebrar o contrato, deixar de entregar ou apresentar documentação falsa exigida para o certame, ensejar o retardamento da execução de seu objeto, não mantiver a proposta, falhar ou fraudar na execução do contrato, comportar-se de modo inidôneo ou cometer fraude fiscal, ficará, sem prejuízo das demais cominações legais, sujeito as seguintes sanções:

- a) impedimento de licitar e contratar com a Administração Pública do Estado do Rio de Janeiro, com a consequente suspensão de seu registro no Cadastro de Fornecedores, pelo prazo de até 5 (cinco) anos;
- b) multas previstas em edital e no contrato.

24.1.1 As condutas do contratado, verificadas pela Administração Pública contratante, para fins deste item são assim consideradas:

I – retardar a execução do objeto, qualquer ação ou omissão do licitante que prejudique o bom andamento da licitação, inclusive deixar de entregar a amostra no prazo assinalado no edital, que evidencie tentativa de indução a erro no julgamento, ou que atrase a assinatura do contrato ou da ata de registro de preços;

II – não manter a proposta, a ausência de seu envio, bem como a recusa do envio de seu detalhamento, quando exigível, ou ainda o pedido, pelo licitante, da desclassificação de sua proposta, quando encerrada a etapa competitiva, desde que não esteja fundamentada na demonstração de vício ou falha na sua elaboração, que evidencie a impossibilidade de seu cumprimento;

III – falhar na execução contratual, o inadimplemento grave ou inescusável de obrigação assumida pelo contratado;

IV – fraudar na execução contratual, a prática de qualquer ato destinado à obtenção de vantagem ilícita, induzindo ou mantendo em erro a Administração Pública; e

V – comportar-se de modo inidôneo, a prática de atos direcionados a prejudicar o bom andamento do certame ou do contrato, tais como fraude ou frustração do caráter competitivo do procedimento licitatório, ação em conluio ou em desconformidade com a lei, indução deliberada a erro no julgamento, prestação falsa de informações, apresentação de documentação com informações inverídicas, ou que contenha emenda ou rasura, destinados a prejudicar a veracidade de seu teor original.

24.2 Ocorrendo qualquer outra infração legal ou contratual, o contratado estará sujeito, sem prejuízo da responsabilidade civil ou criminal que couber, às seguintes penalidades, que deverá(ão) ser graduada(s) de acordo com a gravidade da infração:

- a) advertência;
- b) multa administrativa;
- c) suspensão temporária da participação em licitação e impedimento de contratar com a Administração Pública do Estado do Rio de Janeiro;

d) declaração de inidoneidade para licitar e contratar com a Administração Pública.

24.3 A sanção administrativa deve ser determinada de acordo com a natureza, a gravidade da falta cometida, os danos causados à Administração Pública e as circunstâncias agravantes e atenuantes.

24.3.1 Quando a penalidade envolver prazo ou valor, os critérios estabelecidos no item 24.3 também deverão ser considerados para a sua fixação.

24.4 A imposição das penalidades é de competência exclusiva do órgão contratante, podendo ser aplicado pelo **ÓRGÃO GERENCIADOR**, nesta qualidade, pelo **ÓRGÃO PARTICIPANTE** ou pelo **ÓRGÃO ADERENTE**, em relação às respectivas contratações.

24.4.1 Ressalvada a hipótese descrita no item 24.4, cabe ao **ÓRGÃO GERENCIADOR** aplicar as penalidades decorrentes de infrações no procedimento licitatório ou do descumprimento do pactuado na Ata de Registro de Preços.

24.5 As sanções previstas na alínea **b** do item 24.1 e nas alíneas **a** e **b**, do item 24.2 serão impostas pelo Ordenador de Despesa, na forma do parágrafo único, do art. 35 do Decreto Estadual nº 3.149/80.

24.5.2 As sanções previstas na alínea **a** do item 24.1 e na alínea **c**, do item 24.2 serão impostas pelo próprio Secretário de Estado ou pelo Ordenador de Despesa, devendo, neste caso, a decisão ser submetida à apreciação do próprio Secretário de Estado, na forma do parágrafo único, do art. 35 do Decreto Estadual nº 3.149/80.

24.5.2.1 Tratando-se de **ÓRGÃO PARTICIPANTE** ou **ÓRGÃO ADERENTE** da Administração Indireta do Estado do Rio de Janeiro, as sanções previstas na alínea **a** do item 24.1 e na alínea **c**, do item 24.2 serão impostas pelo próprio Secretário de Estado ou pelo Ordenador de Despesa, devendo, neste caso, a decisão ser submetida à apreciação do próprio Secretário de Estado, na forma do parágrafo único, do art. 35 do Decreto Estadual nº 3.149/80.

24.5.3 A aplicação da sanção prevista na alínea d, do item 24.2, é de competência exclusiva do Secretário de Estado do **ÓRGÃO PARTICIPANTE** ou **ÓRGÃO ADERENTE** contratante ou que a Entidade se encontra vinculada.

24.6 As multas administrativas, previstas na alínea b do item 24.1 e na alínea b, do item 24.2:

- a) corresponderão ao valor de até 20% (vinte por cento) sobre o valor do Contrato, aplicadas de acordo com a gravidade da infração e proporcionalmente às parcelas não executadas;
- b) poderão ser aplicadas cumulativamente a qualquer outra;
- c) não têm caráter compensatório e seu pagamento não exime a responsabilidade por perdas e danos das infrações cometidas;
- d) deverão ser graduadas conforme a gravidade da infração;
- e) nas reincidências específicas, deverão corresponder ao dobro do valor da que tiver sido inicialmente imposta;
- f) deverão observar sempre o limite de 20% (vinte por cento) do valor do contrato ou do empenho, conforme preceitua o art. 87 do Decreto Estadual nº 3.149/80.

24.7 A suspensão temporária da participação em licitação e impedimento de contratar com a Administração Pública do Estado do Rio de Janeiro, prevista na alínea c, do item 24.2:

- a) não poderá ser aplicada em prazo superior a 2 (dois) anos;
- b) sem prejuízo de outras hipóteses, deverá ser aplicada quando o adjudicatário faltoso, sancionado com multa, não realizar o depósito do respectivo valor, no prazo devido;

24.8 A declaração de inidoneidade para licitar e contratar com a Administração Pública, prevista na alínea d, do item 24.2, perdurará pelo tempo em que os motivos determinantes da punição ou até que seja promovida a reabilitação perante a própria autoridade que aplicou a penalidade, que será concedida sempre que o contratado ressarcir a Administração Pública pelos prejuízos causados.

24.8.1 A reabilitação poderá ser requerida após 2 (dois) anos de sua aplicação.

24.9 O atraso injustificado no cumprimento das obrigações contratuais sujeitará o CONTRATADO à multa de mora de 1% (um por cento) por dia útil que exceder o prazo

estipulado, a incidir sobre o valor do contrato, da nota de empenho ou do saldo não atendido, respeitado o limite do art. 412 do Código Civil, sem prejuízo da possibilidade de rescisão unilateral do contrato pelo CONTRATANTE ou da aplicação das sanções administrativas.

24.10 Se o valor das multas previstas na alínea b do item 24.1, na alínea b, do item 24.2 e no item 24.9, aplicadas cumulativamente ou de forma independente, forem superiores ao valor da garantia prestada, além da perda desta, responderá o infrator pela sua diferença, que será descontada dos pagamentos eventualmente devidos pela Administração ou cobrada judicialmente.

24.11 A aplicação de sanção não exclui a possibilidade de rescisão administrativa do Contrato, garantido o contraditório e a defesa prévia.

24.12 A aplicação de qualquer sanção será antecedida de intimação do interessado que indicará a infração cometida, os fatos, os dispositivos do edital e/ou do contrato infringidos e os fundamentos legais pertinentes, assim como a penalidade que se pretende imputar e o respectivo prazo e/ou valor, se for o caso.

24.12.1 Ao interessado será garantido o contraditório e a defesa prévia.

24.12.2 A intimação do interessado deverá indicar o prazo e o local para a apresentação da defesa.

24.12.2.1 A defesa prévia do interessado será exercida no prazo de 5 (cinco) dias úteis, no caso de aplicação das penalidades previstas nas alíneas a e b do item 24.1 e nas alíneas a, b e c, do item 24.2, e no prazo de 10 (dez) dias, no caso da alínea d, do item 24.2.

24.12.3 Será emitida decisão conclusiva sobre a aplicação ou não da sanção, pela autoridade competente, devendo ser apresentada a devida motivação, com a demonstração dos fatos e dos respectivos fundamentos jurídicos.

24.13 A recusa injustificada do adjudicatário em assinar o contrato dentro do prazo estipulado pela Entidade, sem que haja justo motivo para tal, caracterizará o descumprimento total da obrigação assumida e determinará a aplicação de multa de 5%

(cinco por cento) do valor total do contrato, cabendo, ainda, a aplicação das demais sanções administrativas, de acordo com as peculiaridades do caso concreto.

24.14 As penalidades previstas nos itens 24.1 e 24.2 também poderão ser aplicadas aos licitantes e ao adjudicatário.

24.14.1 Os licitantes, adjudicatários e contratados ficarão impedidos de contratar com a Administração Pública do Estado do Rio de Janeiro, enquanto perdurarem os efeitos das sanções de:

a) suspensão temporária da participação em licitação e impedimento de contratar imposta pelo Estado do Rio de Janeiro, suas Autarquias ou Fundações (art. 87, III da Lei n° 8.666/93);

b) impedimento de licitar e contratar imposta pelo Estado do Rio de Janeiro, suas Autarquias ou Fundações (art. 7° da Lei n° 10.520/02);

c) declaração de inidoneidade para licitar e contratar imposta por qualquer Ente ou Entidade da Administração Federal, Estadual, Distrital e Municipal (art. 87, IV da Lei n° 8.666/93);

24.15 As penalidades impostas aos licitantes serão registradas pelo **ÓRGÃO GERENCIADOR** no Cadastro de Fornecedores do Estado, por meio do SIGA.

24.15.1 Após o registro mencionado no item acima, deverá ser remetido para o Órgão Central de Logística (SUBLOG/SECCG), o extrato de publicação no Diário Oficial do Estado do ato de aplicação das penalidades citadas na alínea a do item 24.1 e nas alíneas c e d do item 24.2, de modo a possibilitar a formalização da extensão dos seus efeitos para todos os órgãos e entidades da Administração Pública do Estado do Rio de Janeiro.

24.15.2 A aplicação das sanções mencionadas no subitem 24.15.1 deverá ser comunicada à Controladoria Geral do Estado, que informará, para fins de publicidade, ao Cadastro Nacional de Empresas Inidôneas e Suspensas – CEIS.

25. ACEITAÇÃO DO OBJETO CONTRATUAL

25.1 Executado o contrato, o seu objeto será recebido por Comissão de fiscalização de contrato composta por 3 (três) membros, na forma prevista no art. 73 da Lei n.º 8.666/93

e na Cláusula Sétima da minuta de contrato (Anexo X), dispensado o recebimento provisório nas hipóteses previstas no art. 74 da mesma lei.

25.2 O recebimento provisório ou definitivo do objeto do Contrato não exclui a responsabilidade civil a ele relativa, nem a ético-profissional, pela perfeita execução do Contrato.

25.3 Salvo se houver exigência a ser cumprida pelo adjudicatário, o processamento da aceitação provisória e definitiva deverá ficar concluído no prazo de até 15 (quinze) dias, contados da entrada do respectivo requerimento no protocolo do **ÓRGÃO GERENCIADOR, ÓRGÃO PARTICIPANTE** ou **ÓRGÃO ADERENTE**, conforme o caso.

26. GARANTIA

26.1 Exigir-se-á do fornecedor, no prazo máximo de 10 (dez) dias corridos, contado da data da assinatura do contrato, uma garantia, a ser prestada em qualquer modalidade prevista pelo § 1º, art. 56 da Lei n.º 8.666/93, da ordem de 2% (dois por cento) do valor do contrato, a ser restituída após sua execução satisfatória.

26.1.1 A garantia, qualquer que seja a modalidade apresentada pelo vencedor do certame, deverá contemplar a cobertura para os seguintes eventos:

- a) prejuízos advindos do não cumprimento do contrato;
- b) multas punitivas aplicadas pela fiscalização à contratada;
- c) prejuízos diretos causados à **CONTRATANTE** decorrentes de culpa ou dolo durante a execução do contrato.

26.2 A garantia prestada não poderá se vincular a outras contratações, salvo após sua liberação.

26.3 Nos casos em que valores de multa venham a ser descontado da garantia, seu valor original será recomposto no prazo de 72 (setenta e duas) horas, sob pena de rescisão administrativa do contrato.

27. DISPOSIÇÕES GERAIS

27.1 É facultada ao Pregoeiro ou à Autoridade Superior, em qualquer fase da licitação, a promoção de diligência destinada a esclarecer ou a complementar a instrução do

processo, vedada a inclusão posterior de documento ou informação que deveria constar originariamente da proposta.

27.2 A presente licitação poderá ser revogada por razões de interesse público decorrente de fato superveniente devidamente comprovado, ou anulada, no todo ou em parte, por ilegalidade, de ofício ou por provocação de terceiro, de acordo com o art. 229 da Lei Estadual n.º 287/79 c/c o art. 49 da Lei Federal n.º 8.666/93, assegurado o direito de defesa sobre os motivos apresentados para a prática do ato de revogação ou anulação.

27.3 Na contagem dos prazos estabelecidos neste edital excluir-se-á o dia do início e incluir-se-á o do término.

27.4 A homologação do resultado desta licitação não importará direito à contratação.

27.5 Os casos omissos serão resolvidos pela Autoridade Superior, com auxílio do Pregoeiro e da Equipe de Apoio.

27.6 O foro central da comarca da capital do Rio de Janeiro é designado como o competente para dirimir quaisquer controvérsias relativas a este Pregão e à adjudicação, contratação e execução dela decorrentes.

27.7 Os veículos deverão receber grafismo conforme modelos, especificações e locais estabelecidos por cada Contratante.

27.8 Os veículos deverão ser entregues nas cores solicitadas por cada Contratante.

27.9 Acompanham este Edital os seguintes anexos:

Anexo I – Termo de Referência;

Anexo II – Relação dos Órgãos Participantes;

Anexo III – Ata de Registro de Preços;

Anexo IV – Locais de Entrega dos Bens;

Anexo V – Declaração de Elaboração Independente de Proposta;

Anexo VI - Formulário de Proposta de Preços;

Anexo VII – Declaração de inexistência de penalidade;

Anexo VIII – Declaração para atendimento ao inciso V, do art. 27, da Lei nº 8.666/93;

Anexo IX - Declaração para microempresa, empresa de pequeno porte, empresário individual e cooperativas enquadradas no art. 34, da lei nº 11.488, de 2007;

Anexo X – Minuta de Contrato;

Anexo XI – Planilha Estimativa de Quantitativos e Preços Unitários;

Anexo XII - Modelo de Declaração de Inexistência de Vínculo.

Rio de Janeiro, de de 2022.

ORDENADOR DE DESPESAS

ANEXO I

TERMO DE REFERÊNCIA



TERMO DE REFERÊNCIA

1. OBJETO

1.1 O presente Termo de Referência destina-se à **AQUISIÇÃO DE VEÍCULOS COM BLINDAGEM PARCIAL** para atender às necessidades da Secretaria de Estado de Polícia Militar.

1.2 O objeto do presente certame se enquadra na classificação de objeto comum, de acordo com o parágrafo único do artigo 1º da lei nº 10.520 de 17 de julho de 2002.

Parágrafo único do Art. 1º - Consideram-se bens e serviços comuns, para os fins e efeitos deste artigo, aqueles cujos padrões de desempenho e qualidade possam ser objetivamente definidos pelo edital, por meio de especificações usuais no mercado. (lei nº 10.520/2002)

1.3 A pretensa aquisição será processada por meio de licitação, na modalidade Pregão Eletrônico, efetuado pelo SISTEMA DE REGISTRO DE PREÇOS, em consonância com o Art 3º, incisos I, II, III e IV do Decreto Estadual nº 46.751, de 27/08/2019.

Art. 3º - O Sistema de Registro de Preços será adotado preferencialmente nas seguintes hipóteses:

I - quando, pelas características do bem ou serviço, houver necessidade de contratações frequentes;

II - quando for conveniente a aquisição de bens com previsão de entregas parceladas ou contratação de serviços remunerados por unidade de medida ou em regime de tarefa;

III - quando for conveniente a aquisição de bens ou a contratação de serviços para atendimento a mais de um órgão ou entidade, ou a programas de governo; ou

IV - quando, pela natureza do objeto, não for possível definir previamente o quantitativo a ser demandado pela Administração.

2. JUSTIFICATIVA

2.1 Preliminarmente, impende destacar o Estudo Técnico Preliminar, SEI-350192/001063/2021, elaborado em conjunto pela Diretoria de Transporte e pelo Batalhão de Ações com Cães (BAC), de onde foram extraídas as informações utilizadas como referencial para a formalização do presente Termo de Referência, tais como: (i) especificação do objeto; (ii) quantitativo demandado; (iii) metodologia de cálculo usada para determinar este quantitativo; e, (iv) justificativa fática, dentre outras informações de caráter específico.

2.2 Em Estudo recente efetuado pela Comissão de Idealização da Frota Operacional da Corporação e Tempo de Vida Útil, **foi previsto a renovação periódica da frota** a fim de dotar as OPM com as quantidades previstas no PGP (Plano Geral de Policiamento) e frota útil das Unidades, uma vez que o PGP é um planejamento, a nível operacional, dinâmico e versátil no tempo, em virtude de demandas periódicas e permanentes, atendendo aos parâmetros básicos que norteiam a gestão de logística.

2.3 É importante que se diga que o último investimento em viaturas operacionais se deu no ano de 2019¹, logo, a política de renovação da frota visa completar os claros decorrentes da exclusão das viaturas mais velhas, bem como substituir aquelas que começam a apresentar problemas crônicos de manutenção, cujo custo inviabiliza a permanência na frota, tendo em vista a despesa anual relativa à reforma de veículos oficiais.

2.4 No que tange, especificamente, ao Batalhão de Ações com Cães (BAC), a referida unidade realiza diariamente atividades de policiamento especial com a utilização de recursos humanos e caninos que compõem a sua tropa, empregando-os em ações que buscam localizar materiais ilícitos de toda natureza.

2.5 Essas atividades hodiernas demandam o transporte do efetivo e, para tanto, são utilizados veículos tipo pick-up. No entanto, durante a prática operacional, algumas dificuldades são enfrentadas no que se refere à condução do pessoal e dos cães, já que a utilização ininterrupta das viaturas diminui a sua vida útil.

2.6 A frota atual do BAC já suplantou o tempo previsto no Estudo para a sua substituição. **As viaturas da unidade foram fabricadas em 2013**, denotando pelo menos oito anos de uso. Com isso, vários componentes mecânicos importantes como motor e embreagem apresentam desgaste acentuado, e os componentes eletroeletrônicos, alguns adaptados, como aparelho rádio e giroflex, apresentam mau funcionamento, acarretando, também, a redução da vida útil da bateria.

¹ Versa: dezembro de 2019; Corolla, Hilux e Triton: julho de 2019.

2.7 Nesse contexto, as viaturas policiais são submetidas a condições severas de trabalho, vez que são empregadas diuturnamente por motoristas e equipes policiais que se revezam. Além do mais, percorrem os mais variados tipos de terrenos, desde áreas nobres, com excelentes níveis de infraestrutura, até as localidades mais carentes, que não possuem, sequer, pavimentação nas vias.

2.8 Acrescente-se que, por vezes, as viaturas são exigidas diante da necessidade da realização de deslocamentos e manobras rápidas, especialmente em situações emergenciais, que implicam riscos à segurança dos policiais e da sociedade, fatores que, somados, contribuem para abreviar a vida útil das viaturas.

2.9 O fato é que para o cumprimento das suas atribuições é indispensável que a SEPM seja suprida não só de recursos humanos, mas também dos meios materiais necessários para fazer frente a essa demanda. Nesse sentido, se inserem as viaturas policiais, que merecem destaque, haja vista as características da atividade policial que se sobressaem pela realização do policiamento ostensivo motorizado.

2.10 É importante consignar também a necessidade de blindagem parcial das viaturas. Nesse esteio, foram adicionados ao presente Termo de Referência os dados obtidos junto ao Escritório de Gestão de Qualidade, da Coordenadoria de Assuntos Estratégicos (CAEs), cujo Relatório concluiu no seguinte sentido:

[...] A presente análise remete a apreciação de perfurações por arma de fogo na estrutura das viaturas operacionais policiais. Desta forma, conclui-se que verificados os dados dispostos pelo formulário, tornou-se possível identificar as regiões de impactos mais sensíveis e algumas classificações de calibre da arma, modalidades de policiamento, unidades que acusaram PAF na estrutura e modelos e marcas de viaturas atingidas.

Entre as regiões de impactos mais sensíveis apresentadas pelo Estudo, destaca-se 25% dos impactos totais – somando os calibres dispostos – quantificados no para-brisa da estrutura, sendo 13% deles no lado direito e 12% no lado esquerdo. Verificou-se também, um percentual elevado de disparos que atingiram o capô, sendo 11%.

[...] Por fim, ressalta-se, que com base nas informações obtidas e análise posterior, sugere-se optar pelo prosseguimento técnico do estudo de viabilidade da implementação de blindagem parcial das viaturas da PMERJ, justificando-se, por fato contido neste relatório, que aponta a vulnerabilidade do policial militar embarcado quando em situação de ataque e/ou confronto armado.

2.12 Portanto, o problema que se apresenta está relacionado à necessária substituição gradativa da frota, considerando o desgaste natural causado pela utilização constante das viaturas

operacionais, aliado a um prévio planejamento logístico referente a tal substituição, devendo as futuras viaturas, conforme demonstrado em Estudo Técnico elaborado pela CAEs, serem parcialmente blindadas.

2.13 DO PARCELAMENTO DA SOLUÇÃO

2.13.1 A compra do objeto por itens exigiria um esforço muito grande da SEPM na área de logística para a guarda das viaturas quando saíssem da fábrica, já que a coordenação das etapas de caracterização e adaptação ficaria por conta da própria SEPM.

2.13.2 Além disso, os custos do deslocamento até todas as empresas responsáveis pela caracterização, blindagem e adaptação, caberiam à SEPM.

2.13.3 Somasse a isso, a possibilidade de perda de garantia, já que a caracterização requer a modificação do sistema elétrico e a furação da carroceria. Vale ressaltar que esses serviços de adaptação, grafismo, sinalização e instalação de rádio comunicador são basicamente interligados.

2.13.4 Especificamente quanto à blindagem, as montadoras recomendam a proteção balística nas empresas blindadoras por elas certificadas, e o não atendimento acarreta em perda de garantia. Nesse caso, fazer a blindagem por conta da SEPM não seria eficaz, tampouco traria economia, já que não haveria competição. Melhor explicando: se certa montadora ganhar a licitação para fornecer um veículo de sua marca e se essa mesma montadora tiver somente uma blindadora credenciada, esta blindadora se veria como a única licitante para o item “blindagem”, o que afastaria qualquer menção à competitividade.

2.13.5 A solução mais adequada se enquadra na aquisição de veículos novos tipo viaturas Sedan e Pick-ups, conforme especificações técnicas constantes neste Termo de Referência. A Licitação deverá ser processada por 03 itens (viaturas do tipo Sedan, Pick-ups para as unidades convencionais e Pick-ups para o BAC). A ofertante do melhor lance deverá fornecer as viaturas já caracterizadas, blindadas parcialmente, adaptadas e customizadas, ou seja, em plenas condições de pronto emprego policial (blindagem, grafismo, sinalização visual, sonora e sistema de radiocomunicação).

3. ESPECIFICAÇÕES TÉCNICAS E QUANTIDADES

3.1. ESPECIFICAÇÃO SUMÁRIA

ITEM	ID SIGA	DESCRIÇÃO	QTD ESTIMADA ÓRGÃO GERENCIADOR	QTD ESTIMADA TOTAL
1	169000	VEICULO UTILITARIO PADRAO, TIPO: PICK UP, POTENCIA: 155CV ~ 230CV, BLINDAGEM: BLINDAGEM PARCIAL - NIVEL III NOS PARA BRISAS E III- A NO PAINEL CORTA-FOGO EM SUA TOTALIDADE, COLUNAS FRONTAIS, PORTAS DIANTEIRAS (SEM OS VIDROS), INCLUSIVE AREA DE FIXACAO DOS RETROVISORES, COMBUSTIVEL: GASOLINA /FLEX/DIESEL, TIPO CABINE: DUPLA, OPCIONAIS: DIRECAO ELETRICA/HIDRAULICA, VIDRO ELETRICO, CONDICIONADOR AR, AIR BAG, CAPACIDADE PASSEIROS: 5 PASSEIROS, DISTANCIA ENTRE EIXOS: 2750MM ~ 4400MM, CAPACIDADE CARGA UTIL: 815KG ~ 1200KG, FORMA FORNECIMENTO: UNIDADE Código do Item: 2310.007.0035	85	85
2	169003	VEICULO PASSEIO PADRAO, TIPO: SEDAN, POTENCIA: 98 ~177 CV, BLINDAGEM: BLINDAGEM PARCIAL - NIVEL III - A NOS PARA BRISAS, NO PAINEL CORTA-FOGO EM SUA TOTALIDADE, COLUNAS FRONTAIS, PORTAS DIANTEIRAS (SEM OS VIDROS),	245	245

		<p>INCLUSIVE AREA DE FIXACAO DOS RETROVISORES, COMBUSTIVEL: GASOLINA/FLEX, OPCIONAIS: DIRECAO ELETRICA/HIDRAULICA, VIDROS ELETRICOS, CONDICIONADOR AR, AIR BAG, PORTAS: 4 PORTAS LATERAIS, DISTANCIA ENTRE EIXOS: 2400MM ~ 3500MM, CONSUMO PBEV/INMETRO: N/A, FORMA FORNECIMENTO: UNIDADE</p> <p>Código do Item: 2310.006.0008</p>		
3	169010	<p>VEICULO TRANSPORTE ANIMAL, APLICACAO: TRANSPORTE DE CAES, MOTOR: 155 CV ~ 290 CV, CLASSIFICACAO: PICK UP COM BLINDAGEM PARCIAL - NIVEL III NOS PARA BRISAS E III- A NO PAINEL CORTA-FOGO EM SUA TOTALIDADE, COLUNAS FRONTAIS, PORTAS DIANTEIRAS (SEM OS VIDROS), INCLUSIVE AREA DE FIXACAO DOS RETROVISORES, NUMERO PORTAS LATERAIS: 4 PORTAS LATERAIS, NUMERO PORTAS TRASEIRAS: PORTA DE FOLHA DUPLA, QUANTIDADE BOXES: 4, TRATAMENTO SUPERFICIAL BOXES: COMPARTIMENTO PARA CAES COM REVESTIMENTO ISOLANTE TERMICO E ACUSTICO, COMBUSTIVEL: GASOLINA/FLEX/DIESEL, TRACAO: 4X2 ~ 4X4, EQUIPAMENTOS BOXES: DIVISORIA EM</p>	10	10

		ESTRUTURA METALICA DE ACO, COM REVESTIMENTO DE PRFV (PLASTICO REFORCADO DE FIBRA DE VIDRO) COM VISOR CENTRAL EM POLICARBONATO E REVESTIMENTO DAS LATERAIS (LD E LE) E PISO EM PRFV (PLASTICO REFORCADO DE FIBRA DE VIDRO), COM DRENOS PARA ESCOAMENTO DE LIQUIDOS, OPCIONAIS: DIRECAO HIDRAULICA/ELETRICA, CONDICIONADOR AR, AIR BAG, FORMA FORNECIMENTO: UNIDADE Código do Item: 2360.013.0009		
--	--	--	--	--

Tabela 1. Id Siga.

3.1.1 Os veículos deverão receber grafismo conforme modelos, especificações e locais estabelecidos por cada Contratante.

3.1.2 Os veículos deverão ser entregues nas cores solicitadas por cada Contratante.

3.2 ESPECIFICAÇÕES DETALHADAS

3.2.1 BLINDAGEM/PROTEÇÃO BALÍSTICA

A presente especificação visa detalhar as características técnicas e construtivas para a aplicação da blindagem, que deverá ser executada da seguinte forma:

- I- Proteção balística nível III somente no para-brisa das viaturas tipo Pick-up;**
- II- Proteção balística nível III - A no para-brisa das viaturas tipo Sedan;**
- III- Proteção balística nível III - A nos seguintes locais das viaturas tipo Sedan e tipo Pick up: (i) Painel Corta-fogo em sua totalidade; (ii) Colunas "A"; (iii) Portas dianteiras (sem os vidros), inclusive área de fixação dos retrovisores das viaturas.**

A justificativa para a blindagem acima mencionada está lastreada nos dados obtidos junto ao Escritório de Gestão da Qualidade da CAES, onde 25% dos impactos totais de projéteis foram quantificados no para-brisa das viaturas operacionais, sendo 13% deles no lado direito e 12% no lado esquerdo. Ressalta-se, também, que 11% desses disparos atingiram o capô, 6% a porta

dianteira direita e 5% a porta dianteira esquerda.

3.2.1.1 Dos normativos a serem observados pelas empresas blindadoras

Os serviços prestados devem atender a todos os normativos legais existentes, em especial os abaixo relacionados:

- ABNT NBR 15000 Blindagens para impactos balísticos - Classificação e critérios de avaliação (Associação Brasileira de Normas Técnicas);

- ABNT NBR 16218 Vidros de segurança resistentes a impactos balísticos para veículos rodoviários blindados — Aspectos visuais e ópticos — Requisitos e métodos de ensaio;

- ABNT NBR 9497 Vidros de segurança — Método de ensaio para determinação da imagem secundária;

- ABNT NBR 9503 Vidros de segurança — Método de ensaio para determinação da transmissão luminosa;

- ABNT NBR 9504 Vidros de segurança — Método de ensaio para determinação da distorção óptica;

- ABNT NBR 9491 Vidros de segurança para veículos rodoviários;

- Decreto nº 3.665 de 20 de novembro de 2000;

- R105 - Regulamento para a Fiscalização de Produtos Controlados - EB (Exército Brasileiro);

- Portaria nº 94 - COLOG – EB;

- Portaria COLOG nº 55 – EB;

- Portaria COLOG nº 56 – EB;

- A blindagem deverá ainda ser executada em conformidade com a NIJ 0108/01 - Norma NIJ, Standard 0108-01 (*National Institute of Justice dos EUA*).

3.2.1.2 Do atendimento à legislação

- Após a assinatura do contrato, no prazo de até 30 (trinta) dias, a Contratada deverá apresentar a(s) empresa(s) responsável pela blindagem, o cronograma de aplicação de blindagens, bem como o Certificado de Registro (CR) da(s) empresa(s) responsável(s);

- A empresa responsável pela aplicação da blindagem deverá designar um ENGENHEIRO MECÂNICO com registro válido e ativo no CREA como responsável técnico pela execução do serviço;

- A empresa aplicadora deverá possuir o Certificado de Registro (CR), Título de Registro (TR) das empresas fabricantes dos componentes, bem como apresentar os Relatórios Técnicos Experimentais – RETEX do material a ser empregado, devendo todos esses documentos ser emitidos pelo Exército Brasileiro e estar dentro de suas respectivas datas de validade;
- O CR e os TRs deverão estar válidos até o recebimento definitivo do serviço;
- O endereço presente no CR deve ser o mesmo onde serão realizados os serviços de blindagem;
- **A SEPM, através da PM-4, atuará junto ao Exército Brasileiro SOMENTE nos casos em que haja a necessidade de autorização para a blindagem com nível de proteção III, por parte da CONTRATANTE;**
- A empresa deverá OBRIGATORIAMENTE ter os seus processos certificados pelo Sistema de Qualidade ISO 9001/2015, de forma a assegurar a qualidade da proteção balística, garantindo a segurança quanto à correta aplicação dos materiais, refletindo, assim, em segurança para com os ocupantes do veículo;
- Em todos os outros casos, cabe à CONTRATADA a atuação junto ao Exército Brasileiro para emissão dos documentos e da autorização pertinentes.

3.2.1.3 Locais de aplicação da proteção balística

- Para-brisa: (i) nível III **apenas** nos para-brisas das **Pick ups**; (ii) nível III – A nos para-brisas dos veículos tipo Sedan;
- Painel Corta-fogo em sua totalidade: nível III - A;
- Colunas "A": nível III - A;
- Portas dianteiras (sem os vidros), inclusive área de fixação dos retrovisores: nível III - A.

VEÍCULO COM BLINDAGEM PARCIAL	
LOCAL DE BLINDAGEM	NÍVEL DE BLINDAGEM
PARA-BRISAS	III → VTR TIPO PICK UP
	III – A → VTR TIPO SEDAN
COLUNAS "A"	III - A
PAINEL CORTA-FOGO	III - A
PORTAS DIANTEIRAS (SEM OS VIDROS), INCLUSIVE ÁREA DE FIXAÇÃO DOS RETROVISORES	III - A



3.2.1.4 Aspectos construtivos

- As blindagens opacas serão constituídas de chapas de aço ou de mantas de aramida;
- Os equipamentos e materiais deverão ser devidamente adequados para finalidade específica de proteção balística, de acordo com as normas pertinentes ao serviço e legislação vigente;
- O fator preponderante da blindagem é a absorção da energia;
- As mantas de aramida possuem maior absorção de energia em placas com grandes áreas;
- Nas regiões onde as placas possuem menor área, deverão ser empregadas peças metálicas conformadas a frio em aço inox, uma vez que mesmo com menor área as peças metálicas possuem boa absorção de energia, podendo haver uso de tecnologia comprovadamente mais eficiente e mais barata;
- Todas as furações feitas na carroceria, quando necessárias, deverão receber tratamento anti-oxidação apropriado;

- Os produtos aplicados devem estar dentro do prazo de validade e este deve perdurar, no mínimo, até o fim da garantia especificada neste documento;
- As chapas de aço aplicadas no veículo devem possuir a mesma espessura e possuir a mesma especificação;
- As mantas de aramida utilizadas devem possuir o mesmo número de camadas e a mesma especificação para todo o veículo;
- Não devem ser realizadas alterações na suspensão do veículo na tentativa de corrigir reduções na altura da viatura em função do aumento de peso da proteção balística.

3.2.1.5 Blindagem opaca de chapa de aço

- As chapas de aço utilizadas deverão ser obrigatoriamente de AÇO INOX 304 L com 2,5 mm DE ESPESSURA;
- Os fixadores empregados na blindagem devem possuir tratamento superficial contra corrosão e possuir classe de resistência 12.9;
- Os rebites utilizados na fixação devem ser do tipo com rosca;

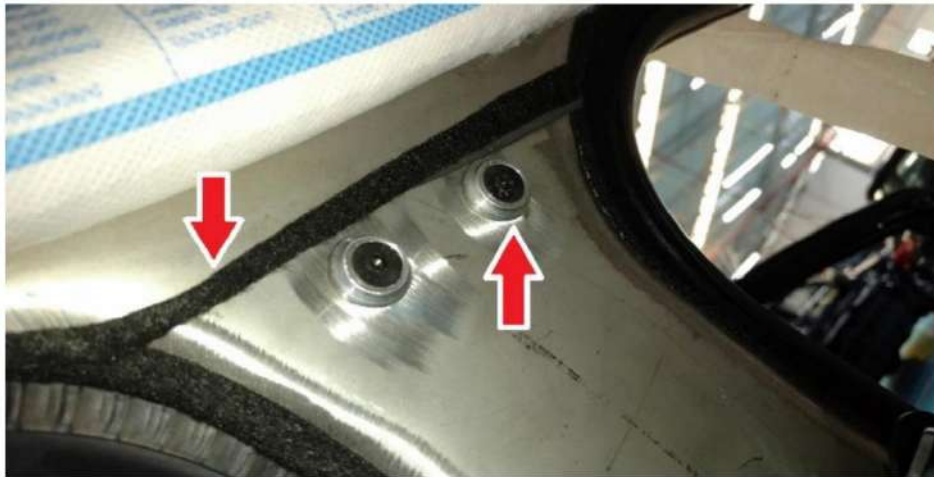

Detalhe da fixação das chapas de aço inox no interior do veículo com rebites de rosca e da fita de feltro.

- O aço não deve ser colado na estrutura do veículo, exceto onde não seja possível a sua fixação;
- Deve ser aplicado material antiruído entre a carroceria e a chapa de aço balística, para evitar incidência de rangidos;

- Os quadros da carroceria onde são instalados os VIDROS FIXOS devem possuir *overlap* em aço em toda a sua extensão, com sobreposição mínima de 15 mm sobre o pacote balístico do vidro;



Exemplo de *overlap* nos quadros dos vidros fixos.

- Todas as rebarbas das chapas de aço aplicadas devem ser desbastadas e receber acabamento em fita feltro auto-colante;

- As quinas vivas devem ser arredondadas, aplicando-se também aos *overlaps* aplicados na carroceria;

- A parte traseira de todas as chapas metálicas deve receber um acabamento apropriado (carpete, EVA, etc.) em toda a sua extensão, objetivando a redução de ruído;



Detalhe da aplicação da fita feltro nas bordas das chapas de aço.

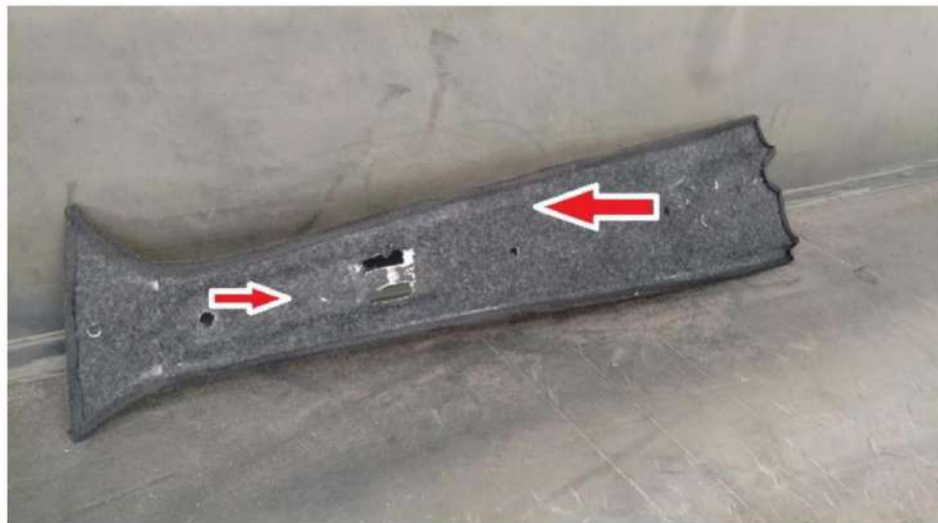

Detalhe do carpete aplicado na face oposta da chapa de aço.

3.2.1.6 Blindagem opaca de manta de aramida

- As mantas de aramida deverão ser obrigatoriamente compactadas e de no mínimo 9 camadas, com flexibilidade tal que permita o perfeito encaixe na carroceria;
- Devem possuir proteção contra umidade na face aparente e em suas bordas, devendo esta ser de neoprene ou outro polímero que atenda a mesma finalidade;
- As mantas devem manter seu nível de proteção, mesmo depois de submetidas à câmara de condicionamento à umidade conforme Norma NBR15000;

- As mantas balísticas devem ser afixadas nos painéis do carro de tal forma que o projétil, na hipótese de atingir o veículo, atravessasse primeiro a chapa metálica, atingindo em seguida a manta balística, devendo a face interna da manta estar livre de forma a permitir sua expansão / deformação e consequente absorção de energia, não sendo admitida a hipótese contrária (manta x aço);
- A sobreposição, quando da emenda de um painel de manta de aramida sobre outro painel, deve ser de no mínimo 100 mm;
- Quando da junção entre painéis de manta de aramida com chapas de aço balístico, a sobreposição mínima da manta deve ser de 50 mm;
- A fixação das mantas de aramida à carroceria do veículo deve ser feita com material adesivo específico e apropriado à blindagem, sendo suas características mínimas descritas abaixo:
 - Material Base Poliuretano mono componente;
 - Tensão de Tração ~5,5Mpa;
 - Alongamento Mínimo 380%;
- As colas aplicadas não devem possuir odores fortes, não sendo admitida após a sua cura a existência de odores relativos a cola no interior do veículo, mesmo que o veículo permaneça no sol durante várias horas;
- Não é permitida a fixação das mantas de aramida com elementos metálicos (ex: rebites ou parafusos), de forma a evitar que em caso de impacto os fixadores se transformem em projéteis secundários;
- Quando a aplicação da blindagem se sobrepor a módulos eletrônicos, ou locais da existência de sistemas e mecanismos passíveis de manutenção, deve ser confeccionada janela de inspeção de mesmo material, de forma a permitir o acesso aos sistemas, devendo ser observada a sobreposição mínima de 100 mm entre mantas e de 50 entre manta e aço.

3.2.1.7 Blindagem transparente

- Os vidros instalados devem ser laminados e atender às normas técnicas estabelecidas pelos Órgãos competentes;
- Atender ao disposto na NBR 16218 ABNT, em especial em relação ao índice mínimo de transmissão luminosa e aos valores máximos de distorção ótica, separação de imagem secundária e resistência à abrasão;

- Além das inspeções de fábrica, os vidros a serem aplicados devem passar obrigatoriamente por pré-inspeção visual no local de aplicação da blindagem, de forma a detectar qualquer irregularidade antes de sua instalação;
- No vidro blindado do para-brisa, na região do *offset* inferior (sorriso), deve ser aplicado reforço em chapa de aço;



Reforço em aço inox na região do *offset* (sorriso) do para-brisa.

- Os vidros balísticos devem possuir máscara serigráfica na cor preta no estilo original dos vidros, obstruindo a visão do *overlap* da carroceria;

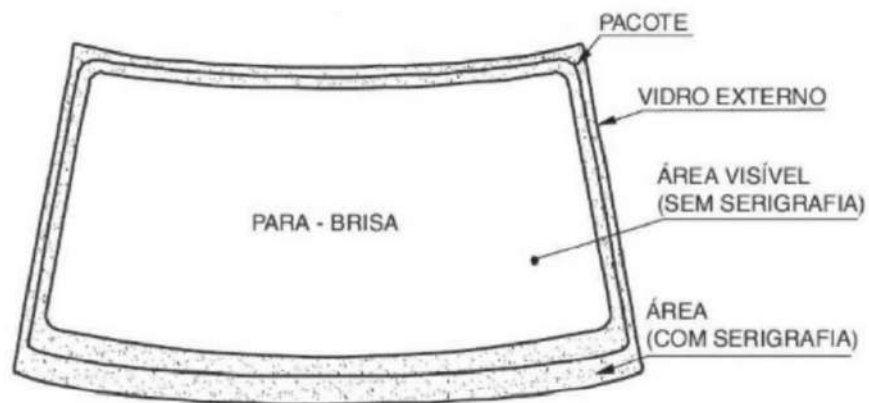

Exemplo de vidro balístico, conforme NBR 16218.

- Nos vidros fixos que recebem cola para sua fixação à carroceria, o pacote balístico deve receber fita de proteção de forma a evitar que a cola utilizada contamine as lâminas do vidro, comprometendo sua transparência e durabilidade;

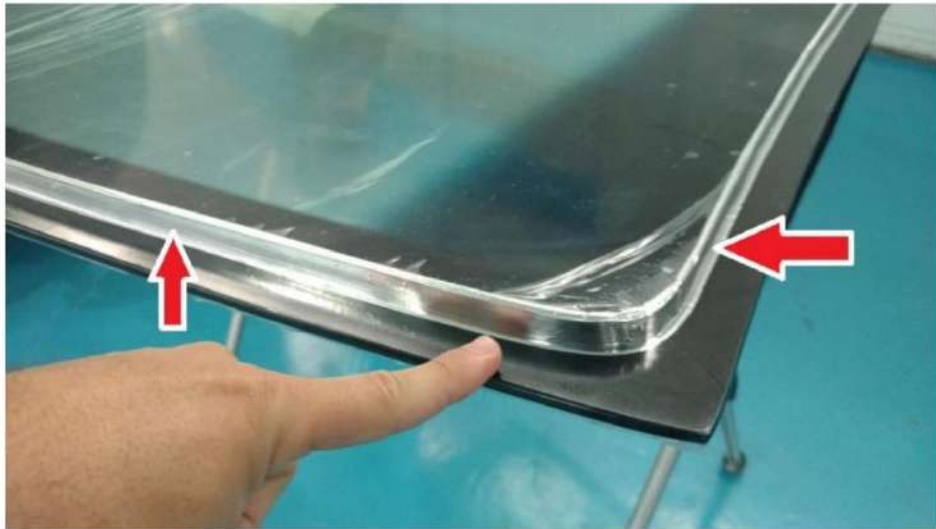

Fita de alumínio aplicada à lateral do pacote de forma a evitar a contaminação das lâminas.

- A face interna dos vidros balísticos deve ser de policarbonato, não sendo admitida a aplicação de películas anti-vandalismo em sua substituição;
- Todos vidros devem possuir gravação indelével contendo o número de série e a marca do fabricante;
- A fixação dos vidros fixos à carroceria deve ser feita com cola apropriada para vidros automotivos, devendo esta apresentar no mínimo as seguintes características:
 - Material Base Polímero de Silano modificado;
 - Tensão de Tração $\sim 2,4\text{Mpa}$;
 - Alongamento mínimo de 250% 4.4.11;
- As colas aplicadas não devem possuir odores fortes;
- Não será admitida a existência de odores relativos à cola no interior do veículo após a sua cura;
- Tal exigência deve permanecer válida mesmo que o veículo permaneça no sol durante várias horas;

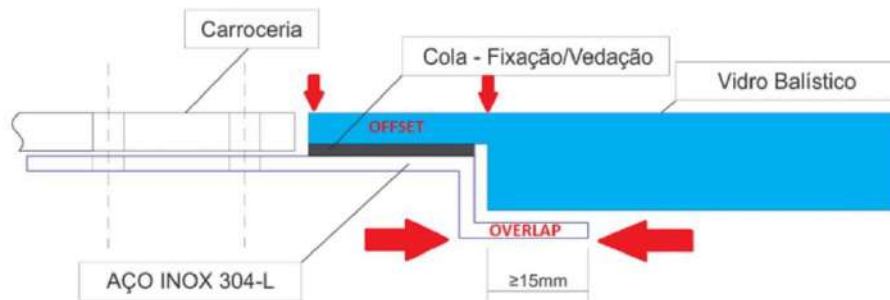

Detalhe da aplicação do vidro à carroceria.

3.2.1.8 PAINEL CORTA FOGO

- A blindagem deve ser realizada na totalidade do painel, sendo que nos orifícios de passagem de cabos e tubulações devem ser aplicados reforços para impedir a entrada de projéteis;
- A proteção deve estender-se da borda inferior do Para-brisa, abrangendo toda a seção vertical do painel, indo de encontro ao assoalho do veículo;
- Atenção especial deve ser dada a veículos que possuem túnel no assoalho, de forma a obter efetiva proteção;
- Os reforços devem ser confeccionados observando-se a sobreposição mínima de 100 mm entre mantas e de 50 entre manta e aço;
- A manta de aramida deve ser aplicada na face interna do painel corta fogo (interior do veículo);
- O curso do sistema dos pedais do veículo não deve ser prejudicado ou alterado.

3.2.1.9 Colunas "A"

- Deve ser feita inteiramente em chapa de aço conformada de acordo com a carroceria do veículo;
- O aço nessa região não deve ser colado.

3.2.1.10 Espelho retrovisor

- O espelho retrovisor interno deverá ser fixado por meio de suporte apropriado através de uma peça de aço inox, sendo que uma extremidade será fixada na barra frontal do teto com rebite de rosca interna e parafuso, e a outra, com uma fita dupla face em contato com a face interna do vidro para-brisa;

- Outras formas de fixação do espelho retrovisor que podem refletir em delaminação do vidro e/ou diminuição do poder de proteção (ex: ventosas, parafusos ou produtos químicos), não serão aceitas;



Chapa de aço inox aplicada na região do retrovisor externo

3.2.1.11 Para-brisas

- O para-brisa deverá suportar todos os impactos resultantes da proteção nível III, para os veículos do tipo Pick up, e nível III – A, para os veículos Sedan, sem soltar-se de sua fixação.

3.2.1.12 Portas dianteiras

- A blindagem das folhas das portas deve ser feita com mantas de aramida. Deve ser utilizada a menor quantidade de peças possível, não devendo o número de peças ser superior a três em cada porta;
- A sobreposição entre as peças de manta deve ser igual ou superior a 100 mm;
- A região do espelho retrovisor externo, da pestana e da maçaneta devem receber blindagem em chapas de aço. O aço deverá ser colado com adesivo à base de silano modificado, com as mesmas características do adesivo utilizado para fixação dos vidros;
- As blindagens aplicadas na região das maçanetas devem receber reforço extra em chapa de aço, devendo a chapa possuir abas e dobras de forma a impedir que algum projétil que atinja a maçaneta, em qualquer ângulo, possa trespassar o reforço e penetrar no habitáculo do veículo;



Detalhe do reforço em chapa de aço inox na região da maçaneta

- Deve ser mantido o funcionamento de abertura dos vidros, bem como sistema anti-esmagamento;
- A proteção aplicada não deve impedir ou atrapalhar a movimentação vertical do vidro.

3.2.2 Dos Testes

3.2.2.1 Teste Balístico

A manta de aramida utilizada deve atender às características e desempenho do nível de proteção III-A. O corpo de prova a ser utilizado será uma porta idêntica à do veículo a ser blindado, com a aplicação de manta de aramida e reforços em aço conforme descrito neste Termo de Referência. Os disparos devem ser feitos com projéteis do tipo 9 mm FMJ (full metal jacket) com massa de 8,0 +/- 0,1g. e velocidade de 426 +/-15 m/s 7.1.4. A cada lote de mantas de aramida adquiridas pela empresa blindadora, o teste deverá ser refeito e novo sistema de rastreo aplicado, de forma a garantir o atendimento da especificação mínima do produto;

A Contratada também deverá fornecer para testes dois corpos de provas transparentes do mesmo material empregado nos para-brisas blindados (níveis III e III-A);

O Teste será realizado em instalações próprias para tal, em data e hora previamente acordados, e, em caso de reprovação, a empresa poderá refazer o teste, devendo, em ambos os casos, serem acompanhados pela Comissão de Fiscais do contrato. Caso o local de teste seja fora do Estado do Rio de Janeiro, a Contratada arcará com todas as despesas relativas ao deslocamento e estada da Comissão de Fiscais do contrato;

O custo do teste correrá por conta da contratada;

A aprovação no Teste Balístico é condição indispensável para a aprovação do protótipo do veículo blindado;

Havendo falha no teste balístico, todo o lote produzido com o material aferido deve ser revisado, não sendo admitido acréscimo na blindagem já aplicada, devendo toda a peça ser substituída, sendo que este custo e aqueles oriundos da substituição serão de responsabilidade da CONTRATADA;

No caso da não disponibilidade de munição conforme a norma, a critério da Comissão, poderá ser utilizada munição nacional de mesmo calibre com características aproximadas a da referência. A Comissão DA CONTRATANTE escolherá, aleatoriamente, nas amostras apresentadas, locais com proteção balística para serem atingidos por disparos, a fim de verificar o nível de proteção solicitado.

3.2.2.2 Teste de Estanqueidade

Deve ser efetuado teste de estanqueidade em todos os veículos, com cabine própria para sua verificação, aplicando sistema de irrigação que simule as condições de chuva de grande intensidade a serem enfrentadas pelo veículo durante sua operação normal, assegurando assim que não existam falhas na vedação do veículo em função da aplicação da proteção balística.

3.2.2.3 Da Garantia da proteção balística

A empresa CONTRATADA deverá fornecer, junto aos objetos a serem adquiridos, documentos de certificação do fabricante de que está apta a assegurar em seu nome a garantia técnica, inclusive dos veículos com adaptações, de forma a manter o atendimento e solução de eventuais defeitos observados na utilização dos veículos, sendo que a garantia deverá ser total e sem ressalvas em relação às proteções balísticas aplicadas aos veículos, no prazo mínimo de:

05 (cinco) anos contra a delaminação dos vidros balísticos;

05 (cinco) anos para a proteção balística, incluindo mantas, chapas de aço, fixações, acabamentos, ruídos e outros problemas oriundos da instalação da proteção;

Os prazos de garantia começam a valer a partir do recebimento definitivo da viatura.

As eventuais falhas e defeitos apresentados pelos veículos, relacionadas à proteção balística, compreendendo substituições, ajustes e correções necessárias, devem ser atendidas dentro do prazo máximo de 30 (trinta) dias durante o período de garantia.

3.2.3 Demais condições a serem atendidas

A Contratada deverá apresentar os seguintes documentos:

Título de Registro emitido pelo Exército Brasileiro, autorizando a atividade de comércio de veículos automotor blindado (VAB) e/ou CR - Certificado de Registro, conforme Art. 1º da Portaria nº 94 - COLOG, de 16 de Agosto de 2019;

Título de Registro emitido pelo Exército Brasileiro, autorizando a atividade de Blindagem veicular e/ou CR - Certificado de Registro, conforme Art. 1º da Portaria nº 94 - COLOG, de 16 de Agosto de 2019, podendo ser de empresa contratada para este fim específico.

Projeto de blindagem contendo as peças a serem instaladas, relação dos materiais a serem empregados, com a respectiva marca, procedência, especificação, quantidade e forma de aplicação, peso original do veículo e peso final após a blindagem;

A apresentação de cópia autenticada dos respectivos RETEX – Relatórios Técnicos Experimentais do material utilizado na blindagem.

Todo o processo de blindagem do veículo (desmontagem, aplicação das blindagens e remontagem) deverá ser ilustrado, passo a passo, com fotos, de modo que se possa verificar, pela observação das fotos, exatamente qual foi a solução adotada para blindagem de cada ponto do veículo, processos de colocação e fixação dos materiais de blindagem, detalhes dos trechos de superposição de materiais (“*overlaps*”) e demais processos necessários para a blindagem.

3.3 ESPECIFICAÇÕES - VEÍCULO TIPO SEDAN

Características gerais

1.1.1.1. Veículo tipo sedan;

Veículo zero km, ano e modelo correspondente à data de emissão da nota fiscal ou superior e da linha de produção comercial;

04 (quatro) portas laterais;

Combustível: Gasolina ou Flex (Gasolina/Álcool);

Injeção eletrônica de combustível;

Autonomia mínima de 500 km com um tanque de combustível (considerando consumo na estrada com gasolina);

Motor mínimo de 04 cilindros;

Cilindrada nominal de 1,5 litros ou superior;

Caixa de marchas: mecânica ou automática, mínimo de 05 (cinco) à frente e uma a ré;

Distância mínima entre eixos: 2.400 mm;

Direção elétrica ou hidráulica;

Vidros elétricos;

Ar-condicionado original de fábrica;

Capacidade para cinco passageiros;

Cintos de segurança;

Sistema Air Bag, no mínimo Duplo;

Demais itens e acessórios de segurança exigidos por lei;

Manual do proprietário e de manutenção, em português;

Rodas: em aço ou de liga leve, originais de fábrica;

Pneus: originais do modelo de fábrica;

Freios: originais do modelo de fábrica;

Sistema de freios e suspensão com as características da linha de produção normal;

Bateria: 90 amperes, 12 V, compatível com o aumento de consumo de energia estimado de 3A, para ligação de todos os acessórios elétricos e eletrônicos, fixada em compartimento próprio;

Será aceito adição de bateria complementar para os acessórios implementados;

Alternador e cabeamento compatíveis com as adaptações elétricas instaladas nos veículos, proporcional ao aumento de carga/consumo;

Tomada adicional de 12 volts, tipo acendedor de cigarros, com tampa e indicação de voltagem, com ligação direta e protegida com fusível, instalada no painel; ou instalada no console central;

Chave geral exclusiva à adaptação elétrica instalada no interior do veículo, preferencialmente, no lado esquerdo do painel, com indicação luminosa de acionamento;

Materiais e equipamentos da adaptação do tipo não propagadores de chamas, com circuitos elétricos distribuídos por sessões em caixa Box e protegidos com fusíveis;

Portas: Forradas em material lavável original de fábrica;

Protetores de motor, câmbio e tanque de combustível: confeccionados em chapa metálica com espessura não inferior a 2 mm; instalados com arruelas de pressão, sem danos à estrutura do veículo e visando proteger toda a extensão desses componentes mecânicos;

Revestimento dos bancos a ser aplicado sobre os bancos originais de fábrica, confeccionado em couro, vinil/courvin ou couro sintético, cor preto ou cinza, flexível e impermeável, que facilite a limpeza, dotado de pontos de resistência nas laterais dos encostos e dos assentos, onde o armamento portado pelos policiais mantém contato com o banco, para assim protege-los e não haver necessidade de troca ou manutenção;

No caso dos veículos possuírem air bag lateral, a capa do banco não deve comprometer a segurança dos veículos;

Piso revestido em material vinil (PVC) resistente, não absorvente e lavável, na cor preta ou cinza;

Equipamentos e acessórios de fábrica (pneu/aro estepe, triângulo, chave de roda, cintos de segurança e extintor de incêndio);

Conjunto sinalizador acústico visual, conforme especificação contida neste Termo de Referência;

Rádio transceptor móvel, conforme especificação contida neste Termo;

Vidro traseiro com desembaçador térmico;

Bancos dianteiros individuais com regulagem de distância e inclinação do encosto, com apoio para cabeça ajustáveis em altura;

Veículo equipado com todos os equipamentos de série não especificados, mas exigidos pelo CONTRAN.

Customização

1.1.1.2. Tapetes de borracha antiderrapante, no compartimento de motorista e passageiro na cor preta;

Inserir barra de proteção dos vidros traseiros, caso os mesmos não realizem a abertura total.

Revestimento dos bancos em couro, vinil/courvin ou couro sintético automotivo no tom preto ou cinza e reforços na região lombar;

No caso dos veículos possuírem air bag lateral, a capa do banco não deve comprometer a segurança dos veículos;

Sinalizador visual principal - constituído por barra sinalizadora em formato "ELÍPTICO", "RETANGULAR", "ASA", "BARRA", "PRISMA" ou similar, com bases incolores ou em plástico preto de alta resistência, tampa(s) superior(es) na cor VERMELHO RUBI, caracterizando o conjunto de sinalização de emergência, injetados em policarbonato resistente a impactos e descoloração com tratamento "UV", com guarnição em perfil de borracha, extrudado para evitar a entrada de pó e água, reforço da base em alumínio extrudado de alta resistência mecânica, com comprimento mínimo de 1000 mm e máximo que não ultrapasse a largura do teto do veículo, largura mínima de 300 mm e máxima de 500 mm, altura mínima de 55 mm e máxima de 100 mm; O sinalizador deverá ser composto por no mínimo 80 Led's de, no mínimo, 3 W de potência cada, com módulo ótico sólido de refração ou lente colimadora injetado em plástico de engenharia contendo mínimo 4 Led's VERMELHO RUBI em cada módulo, totalmente protegido contra intempéries, distribuídos equitativamente por toda a barra sinalizadora de forma que permita total visualização em um ângulo de 360°, sem que haja pontos cegos de luminosidade;

O sinalizador deverá possuir faróis de beco, um em cada lateral simétrica do sinalizador com no mínimo 03 Led's CRISTAL cada, além de possuir também dois módulos centrais como faróis de abordagem com no mínimo 03 Led's CRISTAL cada, com interruptores próprios no módulo de controle;

O sinalizador visual deve ser comandado por módulo de controle único, dotado de microprocessador que permite a geração de lampejos luminosos de 25ms a 2s. O circuito eletrônico deve garantir a corrente elétrica aplicada nos Led's devendo assim garantir a intensidade luminosa dos Led's, mesmo que o veículo esteja desligado ou em baixa rotação, garantindo a eficiência luminosa e a vida útil dos Led's. Deve possuir capacidade de aumento, em situação de emergência;

Cada Led deverá obedecer no mínimo às especificações abaixo descritas:

1.1.1.2.1. Cor predominante: VERMELHO RUBI, com comprimento de onda de 460 nm a 490 nm; intensidade luminosa de cada Led de 25 Lumens típico; categoria do LED: InGaN;

Cor predominante: CRISTAL, com temperatura de cor de 6000°K típico; intensidade luminosa de cada Led Cristal de 125 Lumens típico; categoria do Led: InGaN e;

Os Led's deverão possuir garantia mínima de 05 (cinco) anos;

O módulo de controle do sinalizador visual e acústico deverá permitir o funcionamento independente de ambos os sistemas. Os comandos deverão ser de alta resistência e de fácil acionamento do operador, bem como possuir iluminação das teclas para facilitar visualização

noturna. As teclas devem ser em silicone, em alto-relevo e com identificações claras para a visualização por parte do operador;

Deve possuir sistema de gerenciamento de carga automático, gerenciando a carga da bateria quando o veículo estiver com o motor desligado, desligando o sinalizador se necessário, evitando assim o descarregamento excessivo da bateria e possíveis falhas no acionamento do motor;

Deve possuir também proteção contra inversão de polaridade e altas variações de tensão e transientes, devendo se desligar, preventivamente, quando a tensão exceder valores não propícios ao seu funcionamento, evitando uma possível queima, o que geraria custos adicionais caso o sistema não seja dotado destas proteções;

O módulo de controle ainda deverá permitir sua instalação, em conjunto com módulo de potência, no local destinado ao rádio AM/FM ou em separado, facilitando assim a instalação em veículos com pouco espaço ou que não permitam a retirada do rádio AM/FM ou multimídia;

A fixação do sinalizador no teto do veículo deverá ser feita por meio de suportes ajustáveis e apoios de borracha quando aplicado diretamente no teto do veículo;

Todo o sistema elétrico adaptado, incluindo sinalizadores, sirene, drive de sirene, e chicotes elétricos deverão possuir garantia total de, no mínimo, 24 meses;

Laudo emitido por entidade ACREDITADA, que comprove que o sinalizador luminoso a ser fornecido atende as normas SAE J575, SAE J595 (Rev. JAN 2005) e SAE 845 para visibilidade de 360º, da SAE – Society of Automotive Engineers, no que se refere aos ensaios contra vibração, umidade, poeira, corrosão, deformação, fotometria classe 1, e de jato de água (Moisturetest);

Sistema de sinalização auxiliar - Deverá ser fornecido sistema composto por 4 módulos de Led de alta potência luminosa, sendo 2 instaladas na frente do veículo entre os faróis e outras 2 instaladas na tampa traseira, todos com Led's de no mínimo 3 W de potência cada, com módulo óptico sólido de refração injetado em plástico de engenharia contendo mínimo 3 Led's VERMELHO RUBI, em cada módulo, totalmente protegido contra intempéries;

Para luzes auxiliares também deverá apresentar Laudo emitido por entidade ACREDITADA, que comprove que o sinalizador luminoso a ser fornecido atende as normas SAE J575 e SAE J595 (Rev. JAN 2005), da SAE – Society of Automotive Engineers, no que se refere aos ensaios contra vibração, umidade, poeira, corrosão, deformação, fotometria classe 1, e de jato de água (Moisturetest);

Sirene eletrônica composta de 01 (um) amplificador de 100 watts de potência e unidade

sonofletora única, com no mínimo 06 (seis) tipos de sons, com drive instalado na parte interna do sinalizador, com corneta única, gerando pressão sonora não inferior a 120 dB à 01 (um) metro de distância;

Módulo de controle instalado no painel do veículo, que permita controlar todo o sistema de sinalização (acústico e visual), dotado de microcontrolador, que permite a geração de lampejos luminosos (Geração de efeitos luminosos que caracterizem o veículo parado, em deslocamento, em patrulhamento e em emergência), os módulos devem possuir circuito eletrônico que gerência a corrente aplicada nos led's, garantindo maior eficiência luminosa e vida útil dos led's. O sinalizador deverá ter consumo máximo de energia com todo o sistema luminoso acionado de no Máximo 13 Ah. Os LED'S deverão possuir garantia mínima de 05 (cinco) anos;

Sistema de megafone com potência de no mínimo 30 W RMS com resposta de frequência de 300 a 3000 Hz e entrada para interligação auxiliar de áudio com o rádio transceptor.

Especificações Técnicas Terminais Móveis

1.1.1.3. Fornecimento e instalação do transceptor móvel (Tetra), conforme o padrão da Polícia Militar do Estado do Rio de Janeiro, conforme constante neste Termo de Referência.

Grafismo

Pintura a base Poliéster nas seguintes cores: Azul Pantone 300C; Prata Pantone 844 C; e Branco Cristal.

Adesivação

Número de Ordem (lateral e porta-malas): Corte eletrônico vinil branco; Altura da Fonte: 0,10 metro; Comprimento: 0,40 metro.

Número de Ordem (teto): Corte eletrônico vinil branco; Altura da Fonte: 0,20 metro; Comprimento: 0,80 metro.

“190” (laterais): Corte eletrônico vinil preto; Altura da Fonte: 0,10 metro; Comprimento: 0,25 metro.

“POLÍCIA” (portas): Corte eletrônico vinil preto; Altura da Fonte: 0,15 metro; Comprimento: 0,80 metro.

“POLÍCIA” invertido (capô): Corte eletrônico vinil branco; Altura da Fonte: 0,10 metro; Comprimento: 0,60 metro.

“SEPM” (porta-malas): Corte eletrônico vinil preto; Altura da Fonte: 0,10 metro; Comprimento: 0,25 metro.

OPM (porta-malas): Corte eletrônico vinil preto; Altura da Fonte: 0,10 metro; Comprimento: 0,30 metro.

BRASÃO PMERJ (portas): Impressão digital base solvente sobre vinil adesivo branco; Altura: 0,35 metro; Largura: 0,30 metro.

BRASÃO PMERJ (capô): Impressão digital base solvente sobre vinil adesivo branco; Altura: 0,30 metro; Largura: 0,25 metro.

Modelo de grafismo



3.4 ESPECIFICAÇÕES - VEÍCULO TIPO PICK-UP - TRANSPORTE DE PRESOS – UNIDADES CONVENCIONAIS

Características Gerais

1.1.1.4. Motor com injeção eletrônica;

Potência Mínima 155 CV;

Tipo Pick-up cabine dupla;

Veículo zero km, ano e modelo correspondente à data de emissão da nota fiscal ou superior e da linha de produção comercial;

Tração 4x2 (será aceito 4x4);

Portas Laterais 04 portas;

Sistema Air Bag, no mínimo Duplo;

Combustível: Gasolina ou Flex ou Diesel;

Motor: Injeção eletrônica;

Cilindrada mínima 2.195 cm³;

Cilindrada mínima nominal 2.2 cm³;

Tipo de Transmissão Mínima: Mecânica Manual de 05 (cincos) marchas ou superior ou automático;

Direção Elétrica ou /hidráulica;

Vidros elétricos nas 04 portas;

Ar condicionado de fábrica;

Capacidade de passageiros: 5;

Desembaçador de vidro traseiro;

Cintos de segurança;

Freios Sistema ABS nas 4 rodas, sendo a disco na dianteira e Tambor ou Disco na traseira;

Capacidade Mínima do tanque 75 litros;

Caçamba com capacidade mínima de 1.000 litros;

Bateria Mínima de 90 Ah de 12V, compatível com o consumo de energia de todos os acessórios elétricos e eletrônicos, fixada em compartimento específico, projetado para suportar possíveis vazamentos e vibrações externas;

Será aceito adição de bateria complementar para os acessórios implementados;

Alternador e Cabeamento compatíveis com o sistema adaptado ao veículo;

Demais itens e acessórios todos os exigidos pela legislação vigente;

Manual do proprietário e de segurança em português.

Customização

1.1.1.5. Tapetes de borracha antiderrapante, no assoalho dianteiro e traseiro do veículo na cor

preta;

Revestimento de bancos em courvin automotivo no tom cinza médio e reforços na região lombar;

No caso dos veículos possuírem air bag lateral, a capa do banco não deve comprometer a segurança dos veículos;

Revestimento do piso original do compartimento de motorista e passageiros em material de vinil (PVC) na cor preta;

Instalação de protetor de tanque de combustível; Instalação de proteção sobre os batentes das portas laterais do veículo, para apoiar o armamento em operação, confeccionado em suporte metálico fixado na estrutura original das portas do veículo com batente em material plástico (nylon) na cor preta fixado ao mesmo; Instalação de protetor de caçamba em polietileno na cor preta, já que além de transporte de preso a viatura também será empregada para transporte de diversos outros materiais que possam virem a serem apreendidos;

Capota de Fibra de Vidro Com estrutura de aço reforçada, com acabamento interno em pintura a base de quantil no tom branco, iluminação tipo fluorescente de 9W de potência no centro da capota com acionamento na cabine, resistente a vibração, com 04 (quatro) aletas laterais para ventilação em cada lado da capota, com vidro vigia na parte frontal, com tampa traseira de abertura para cima (modelo jacaré) com sistema de mola a gás para mantê-la aberta e vidro vigia central, com sistema de trinco e chave de abertura externa, mantendo a tampa original da caçamba, com a fixação na caçamba original, com brake light instalado na parte superior da capota, na largura e na altura do prolongamento da cabine do veículo, instalação de 01 (um) ventilador e 01 (um) exaustor de teto com acionamento na cabine do motorista, devendo ser adequada ao veículo adquirido;

Compartimento de transporte de presos, Cella confeccionada em estrutura tubular de aço com revestimento em chapa de aço lisa e perfurada, com porta traseira de folha única com 02 (dois) sistemas de trinco para o fechamento, com acabamento em pintura na cor cinza médio e fixada na estrutura da caçamba do veículo;

Sinalizador visual constituído por barra sinalizadora em formato "ELÍPTICO", "RETANGULAR", "ASA", "BARRA", "PRISMA" ou similar, com bases incolores ou em plástico preto de alta resistência, tampa(s) superior(es) na cor VERMELHO RUBI, caracterizando o conjunto de sinalização de emergência, injetados em policarbonato resistente a impactos e descoloração com tratamento "UV", com guarnição em perfil de borracha, extrudado

para evitar a entrada de pó e água, reforço da base em alumínio extrudado de alta resistência mecânica, com comprimento mínimo de 1000 mm e máximo que não ultrapasse a largura do teto do veículo, largura mínima de 300 mm e máxima de 500 mm, altura mínima de 55 mm e máxima de 100 mm;

O sinalizador deverá ser composto por no mínimo 80 Led's de, no mínimo, 3 W de potência cada, com módulo ótico sólido de refração injetado em plástico de engenharia contendo mínimo 4 Led's VERMELHO RUBI em cada módulo, totalmente protegido contra intempéries, distribuídos equitativamente por toda a barra sinalizadora de forma que permita total visualização em um ângulo de 360°, sem que haja pontos cegos de luminosidade;

O sinalizador deverá possuir faróis de beco, um em cada lateral simétrica do sinalizador com no mínimo 03 Led's CRISTAL cada, além de possuir também dois módulos centrais como faróis de abordagem com no mínimo 03 Led's CRISTAL cada, com interruptores próprios no módulo de controle;

O sinalizador visual deve ser comandado por módulo de controle único, dotado de microprocessador que permite a geração de lampejos luminosos de 25ms a 2s. O circuito eletrônico deve garantir a corrente elétrica aplicada nos Led's devendo assim garantir a intensidade luminosa dos Led's, mesmo que o veículo esteja desligado ou em baixa rotação, garantindo a eficiência luminosa e a vida útil dos Led's. Deve possuir capacidade de aumento, em situação de emergência;

Cada Led deverá obedecer no mínimo às especificações abaixo descritas:

Cor predominante: VERMELHO RUBI, com comprimento de onda de 460 nm a 490 nm; intensidade luminosa de cada Led de 25 Lumens típico; categoria do LED: InGaN;

Cor predominante: CRISTAL, com temperatura de cor de 6000°K típico; intensidade luminosa de cada Led Cristal de 125 Lumens típico; categoria do Led: InGaN; e

Os Led's deverão possuir garantia mínima de 05 (cinco) anos;

O módulo de controle do sinalizador visual e acústico deverá permitir o funcionamento independente de ambos os sistemas. Os comandos deverão ser de alta resistência e de fácil acionamento do operador, bem como possuir iluminação das teclas para facilitar visualização noturna. As teclas devem ser em silicone, em alto-relevo e com identificações claras para a visualização por parte do operador;

Deve possuir sistema de gerenciamento de carga automático, gerenciando a carga da bateria

quando o veículo estiver com o motor desligado, desligando o sinalizador se necessário, evitando assim o descarregamento excessivo da bateria e possíveis falhas no acionamento do motor;

Deve possuir também proteção contra inversão de polaridade e altas variações de tensão e transientes, devendo se desligar, preventivamente, quando a tensão exceder valores não propícios ao seu funcionamento, evitando uma possível queima, o que geraria custos adicionais caso o sistema não seja dotado destas proteções;

O módulo de controle ainda deverá permitir sua instalação, em conjunto com módulo de potência, no local destinado ao rádio AM/FM ou em separado, facilitando assim a instalação em veículos com pouco espaço ou que não permitam a retirada do rádio AM/FM ou multimídia;

A fixação do sinalizador no teto do veículo deverá ser feita por meio de suportes ajustáveis e apoios de borracha quando aplicado diretamente no teto do veículo;

Todo o sistema elétrico adaptado, incluindo sinalizadores, sirene, drive de sirene, e chicotes elétricos deverão possuir garantia total de, no mínimo, 24 meses;

Laudo emitido por entidade ACREDITADA, que comprove que o sinalizador luminoso a ser fornecido atende as normas SAE J575 e SAE J595 (Rev. JAN 2005), da SAE – Society of Automotive Engineers, no que se refere aos ensaios contra vibração, umidade, poeira, corrosão, deformação, fotometria classe 1, e de jato de água (Moisturetest);

Deverá ser fornecido sistema de sinalização auxiliar composto por 4 módulos de Led de alta potência luminosa, sendo 2 instaladas na frente do veículo entre os faróis e outros 2 instalados na tampa traseira, todos com Led's de no mínimo 3 W de potência cada, com módulo óptico sólido de refração injetado em plástico de engenharia contendo mínimo 3 Led's VERMELHO RUBI, em cada módulo, totalmente protegido contra intempéries;

Sirene eletrônica composta de amplificador de 100 W, no mínimo com 5 tons distintos, sendo 3 contínuos (wail, yelp e superyelp) e 2 intermitentes (horn e manual), com unidade sonofleora única, que poderá ser instalada dentro do sinalizador ou ainda no cofre do motor, conforme necessidade do cliente, proporcionando uma pressão sonora a 01 (um) metro de distância, no mínimo de 120 dB @ 13,8 Vcc;

Driver específico para aplicação em viaturas policiais;

Sistema de megafone com potência de no mínimo 30 W RMS com resposta de frequência de 300 a 3000 Hz e entrada para interligação auxiliar de áudio com o rádio transceptor.

Especificações Técnicas Terminais Móveis

Fornecimento e instalação do transeptor móvel (Tetra), conforme o padrão da Polícia Militar do Estado do Rio de Janeiro, conforme descrito neste Termo de Referência.

Grafismo

Pintura a base Poliéster, nas seguintes cores: Azul Pantone 300C; Prata Pantone 844 C; e Branco Cristal.

Adesivação

Número de Ordem (lateral e porta-malas): Corte eletrônico vinil branco; Altura da Fonte: 0,10 metro; Comprimento: 0,40 metro.

Número de Ordem (teto): Corte eletrônico vinil branco; Altura da Fonte: 0,20 metro; Comprimento: 0,80 metro.

“190” (laterais): Corte eletrônico vinil preto; Altura da Fonte: 0,10 metro; Comprimento: 0,25 metro.

“POLÍCIA” (portas): Corte eletrônico vinil preto; Altura da Fonte: 0,15 metro; Comprimento: 0,80 metro.

“POLÍCIA” invertido (capô): Corte eletrônico vinil branco; Altura da Fonte: 0,10 metro; Comprimento: 0,60 metro.

“SEPM” (porta-malas): Corte eletrônico vinil preto; Altura da Fonte: 0,10 metro; Comprimento: 0,25 metro.

OPM (porta-malas): Corte eletrônico vinil preto; Altura da Fonte: 0,10 metro; Comprimento: 0,30 metro.

BRASÃO PMERJ (portas): Impressão digital base solvente sobre vinil adesivo branco; Altura: 0,35 metro; Largura: 0,30 metro.

BRASÃO PMERJ (capô): Impressão digital base solvente sobre vinil adesivo branco; Altura: 0,30 metro; Largura: 0,25 metro.

Modelo de grafismo



3.5 ESPECIFICAÇÕES - VEÍCULO TIPO PICK-UP PARA ATENDER O BATALHÃO DE AÇÕES COM CÃES (BAC)

Características Gerais

1.1.1.6. Motor com injeção eletrônica;

Potência Mínima 155 CV;

Tipo Pick-up cabine dupla;

Veículo zero km, ano e modelo correspondente à data de emissão da nota fiscal ou superior e da linha de produção comercial;

Tração 4x2 (será aceito 4x4);

Portas Laterais 04 portas;

Combustível: Gasolina ou Flex ou Diesel;

Motor Injeção eletrônica;

Cilindrada mínima 2.195 cm³;

Cilindrada mínima nominal 2.2 cm³;

Tipo de Transmissão Mínima: Mecânica Manual de 05 (cinco) marchas ou superior ou automático;

Direção Elétrica ou /hidráulica;

Vidros elétricos nas 04 portas;

Ar condicionado de fábrica;

Sistema Air Bag, no mínimo Duplo;

Capacidade de passageiros: 5;

Desembaçador de vidro traseiro;

Cintos de segurança;

Freios Sistema ABS nas 4 rodas, sendo a disco na dianteira e Tambor ou Disco na traseira;

Capacidade Mínima do tanque 75 litros;

Caçamba com capacidade mínima de 1.000 litros;

Bateria Mínima de 90 Ah de 12V, compatível com o consumo de energia de todos os acessórios elétricos e eletrônicos, fixada em compartimento específico, projetado para suportar possíveis vazamentos e vibrações externas;

Será aceito adição de bateria complementar para os acessórios implementados;

Alternador e Cabeamento compatíveis com o sistema adaptado ao veículo;

Demais itens e acessórios todos os exigidos pela legislação vigente;

Manual do proprietário e de segurança em português.

Customização

1.1.1.7. Tapetes de borracha antiderrapante, no assoalho dianteiro e traseiro do veículo na cor preta;

Revestimento de bancos em courvin automotivo no tom cinza médio e reforços na região lombar;

No caso dos veículos possuírem air bag lateral, a capa do banco não deve comprometer a segurança dos veículos;

Revestimento do piso original do compartimento de motorista e passageiros em material de vinil (PVC) na cor preta;

Instalação de protetor de tanque de combustível; Instalação de proteção sobre os batentes das portas laterais do veículo, para apoiar o armamento em operação, confeccionado em suporte metálico fixado na estrutura original das portas do veículo com batente em material plástico (nylon) na cor preta fixado ao mesmo;

Cela para Transporte de 04 (quatro) Cães, composta por divisória em estrutura metálica de aço, com revestimento de PRFV (plástico reforçado de fibra de vidro) com visor central em policarbonato e revestimento das laterais (LD e LE) e piso em PRFV (plástico reforçado de fibra de vidro), com drenos para escoamento de líquidos, todas as peças com acabamento no padrão da cor original do interior do compartimento, divisória do compartimento com estrutura metálica e revestimento em chapa de alumínio com porta traseira de folha dupla em estrutura de aço com revestimento em chapa de aço perfurada e sistema de trinco externo;

Compartimento para transporte de cães revestido internamente com isolante térmico e acústico, confeccionado de material resistente às ações da umidade (climatizador) e do ressecamento (condicionador de ar), com o objetivo de manter o equilíbrio de umidade e temperatura do ambiente;

Instalação de climatizador e condicionador de ar na parte superior do compartimento de transporte de cães possibilitando canalizações individuais para cada boxe sendo controlado pelo motorista através de dispositivo acoplado ao painel de bordo, com acionamento e controle de umidade (climatizador) e temperatura (condicionador de ar) do ambiente;

Revestimento da caçamba original do veículo com chapa de alumínio corrugado com espessura de 3mm com acabamento em pintura preta epóxi;

Sinalizador visual constituído por barra sinalizadora em formato "ELÍPTICO", "RETANGULAR", "ASA", "BARRA", "PRISMA" ou similar, com bases incolores ou em plástico preto de alta resistência, tampa(s) superior(es) na cor VERMELHO RUBI, caracterizando o conjunto de sinalização de emergência, injetados em policarbonato resistente a impactos e descoloração com tratamento "UV", com guarnição em perfil de borracha, extrudado para evitar a entrada de pó e água, reforço da base em alumínio extrudado de alta resistência mecânica, com comprimento mínimo de 1000 mm e máximo que não ultrapasse a largura do teto do veículo, largura mínima de 300 mm e máxima de 500 mm, altura mínima de 55 mm e máxima de 100 mm;

O sinalizador deverá ser composto por no mínimo 80 Led's de, no mínimo, 3 W de potência cada, com módulo ótico sólido de refração injetado em plástico de engenharia contendo mínimo 4 Led's VERMELHO RUBI em cada módulo, totalmente protegido contra intempéries, distribuídos equitativamente por toda a barra sinalizadora de forma que permita total visualização em um ângulo de 360°, sem que haja pontos cegos de luminosidade;

O sinalizador deverá possuir faróis de beco, um em cada lateral simétrica do sinalizador com no

mínimo 03 Led's CRISTAL cada, além de possuir também dois módulos centrais como faróis de abordagem com no mínimo 03 Led's CRISTAL cada, com interruptores próprios no módulo de controle;

O sinalizador visual deve ser comandado por módulo de controle único, dotado de microprocessador que permite a geração de lampejos luminosos de 25ms a 2s. O circuito eletrônico deve garantir a corrente elétrica aplicada nos Led's devendo assim garantir a intensidade luminosa dos Led's, mesmo que o veículo esteja desligado ou em baixa rotação, garantindo a eficiência luminosa e a vida útil dos Led's. Deve possuir capacidade de aumento, em situação de emergência;

Cada Led deverá obedecer no mínimo às especificações abaixo descritas:

Cor predominante: VERMELHO RUBI, com comprimento de onda de 460 nm a 490 nm; intensidade luminosa de cada Led de 25 Lumens típico; categoria do LED: InGaN;

Cor predominante: CRISTAL, com temperatura de cor de 6000°K típico; intensidade luminosa de cada Led Cristal de 125 Lumens típico; categoria do Led: InGaN; e

Os Led's deverão possuir garantia mínima de 05 (cinco) anos;

O módulo de controle do sinalizador visual e acústico deverá permitir o funcionamento independente de ambos os sistemas. Os comandos deverão ser de alta resistência e de fácil acionamento do operador, bem como possuir iluminação das teclas para facilitar visualização noturna. As teclas devem ser em silicone, em alto-relevo e com identificações claras para a visualização por parte do operador;

Deve possuir sistema de gerenciamento de carga automático, gerenciando a carga da bateria quando o veículo estiver com o motor desligado, desligando o sinalizador se necessário, evitando assim o descarregamento excessivo da bateria e possíveis falhas no acionamento do motor;

Deve possuir também proteção contra inversão de polaridade e altas variações de tensão e transientes, devendo se desligar, preventivamente, quando a tensão exceder valores não propícios ao seu funcionamento, evitando uma possível queima, o que geraria custos adicionais caso o sistema não seja dotado destas proteções;

O módulo de controle ainda deverá permitir sua instalação, em conjunto com módulo de potência, no local destinado ao rádio AM/FM ou em separado, facilitando assim a instalação em veículos com pouco espaço ou que não permitam a retirada do rádio AM/FM ou multimídia;

A fixação do sinalizador no teto do veículo deverá ser feita por meio de suportes ajustáveis e

apoios de borracha quando aplicado diretamente no teto do veículo;

Todo o sistema elétrico adaptado, incluindo sinalizadores, sirene, drive de sirene, e chicotes elétricos deverão possuir garantia total de, no mínimo, 24 meses;

Laudos emitidos por entidade ACREDITADA, que comprove que o sinalizador luminoso a ser fornecido atende as normas SAE J575 e SAE J595 (Rev. JAN 2005), da SAE – Society of Automotive Engineers, no que se refere aos ensaios contra vibração, umidade, poeira, corrosão, deformação, fotometria classe 1, e de jato de água (Moisturetest);

Deverá ser fornecido sistema de sinalização auxiliar composto por 4 módulos de Led de alta potência luminosa, sendo 2 instaladas na frente do veículo entre os faróis e outros 2 instalados na tampa traseira, todos com Led's de no mínimo 3 W de potência cada, com módulo óptico sólido de refração injetado em plástico de engenharia contendo mínimo 3 Led's VERMELHO RUBI, em cada módulo, totalmente protegido contra intempéries;

Sirene eletrônica composta de amplificador de 100 W, no mínimo com 5 tons distintos, sendo 3 contínuos (wail, yelp e superyelp) e 2 intermitentes (horn e manual), com unidade sonofleora única, que poderá ser instalada dentro do sinalizador ou ainda no cofre do motor, conforme necessidade do cliente, proporcionando uma pressão sonora a 01 (um) metro de distância, no mínimo de 120 dB @ 13,8 Vcc;

Driver específico para aplicação em viaturas policiais;

Sistema de megafone com potência de no mínimo 30 W RMS com resposta de frequência de 300 a 3000 Hz e entrada para interligação auxiliar de áudio com o rádio transceptor.

Especificações da modificação especial para o transporte de cães

- Essas informações devem ser utilizadas em conjunto com o item anterior, e, caso se faça necessária a realização de ajustes para melhor aproveitamento do espaço, a contratada deverá informar quando da entrega da proposta/folder.

- Montagem de um compartimento para transporte de cães, formado a partir da instalação de uma capota de fibra de vidro, reforçada com estrutura metálica de aço;

- As dimensões aproximadas da capota deverão ser de 1,65 m de largura, 1,60 m de comprimento, sendo a parte superior em 1,98 m avançando sobre o teto do veículo e 1,35 m de altura (ver esboço do projeto em anexo);

- A capota deverá receber tratamento anticorrosivo, ser resistente a água e impactos, composta em estrutura metálica de aço de no mínimo 3 (três) mm e revestimento de PRFV (plástico reforçado de fibra de vidro), e aletas laterais para a ventilação do compartimento, revestimento das laterais (LD e LE) também em PRFV;
- O revestimento do assoalho do compartimento deverá ser feito em fibra de vidro, a fim de permitir a lavagem e o escoamento de líquidos para fora do veículo, através de dois drenos que deverão ser instalados nas extremidades traseiras do compartimento;
- Na parte interna da capota deverá ter uma divisória para separar os módulos de transporte de cães e um módulo para guarda de materiais/carga. Essa divisória deverá ser feita com chapa de aço com espessura mínima de 1,5mm, com revestimento em PRFV (plástico reforçado de fibra de vidro), a fim de permitir o isolamento hermético do ambiente do compartimento para guarda de materiais e os boxes dos cães (ver esboço do projeto);
- O módulo para guarda de materiais, que ficará entre o compartimento dos cães e a cabine de passageiros deverá ter as dimensões aproximadas de: 1,60 m de largura (largura da capota), 0,48 m de comprimento e altura 1,35 m, com prateleiras. Este módulo terá acesso por ambas às laterais através de portas específicas que deverão ter um sistema de fecho / trinco onde mantenha o ambiente devidamente bloqueado, portas estas com dimensões aproximadas de 0,60 m de altura e 0,40 m de largura (ver esboço do projeto);
- O acesso ao compartimento dos cães deverá ser através de portas traseiras instaladas na capota com dimensões aproximadas de 0,61 m de largura e 1,28 m de altura cada uma, substituindo tampa traseira original do veículo, com abertura vertical para os lados, com sistema de amortecedores laterais;
- Uma das portas da capota deverá se sobrepor à outra e ter um sistema de fecho / trinco onde mantenha o ambiente devidamente bloqueado (ver esboço do projeto);
- No interior do compartimento para transporte de cães, formado a partir da instalação de uma capota confeccionada em fibra de vidro e reforçada com estrutura metálica, deverá ser instalada “gaiola” possuindo dimensões aproximadas de 1,20 m de altura, 1,47 m de largura e 0,93 m de profundidade;
- Na “gaiola” deverão ser confeccionados 04 (quatro) boxes para transporte de cães, em estrutura metálica, sendo dois na parte superior e dois na parte inferior, de dimensões aproximadas em 0,60 m de altura e 0,90 m de profundidade para os quatro boxes, e 0,73 m de largura para os

boxes inferiores e a base dos superiores, e 0,61 m de largura para a parte superior dos boxes superiores (alteração da largura por conta da redução nas dimensões da parte superior da capota);

- Toda estrutura da “gaiola” deverá ser graduada, ou seja, ventilada, salvo na parte inferior;
- A estrutura metálica deverá ser de tubos de aço SAE 1010/1020, revestimento em chapas de aço SAE 1010 com espessura de parede de 2,0 mm, sendo lisas ao centro e perfuradas nas extremidades, com diâmetro de 2,0 mm;
- As dimensões aproximadas da estrutura (capota) para o transporte de 04 (quatro) cães serão de:
 - comprimento: 1,60 m;
 - largura 1,65 m;
 - altura 1,35 m;
- As dimensões aproximadas da estrutura (gaiola) para o transporte de 04 (quatro) cães serão de:
 - profundidade: 0,93 m;
 - largura 1,47 m;
 - altura 1,20 m;
- As dimensões aproximadas dos módulos de cada cão serão de:
 - profundidade: 0,90 m;
 - largura 0,73 m (0,61 m para a parte superior estrangulada);
 - altura 0,60 m;
- Os dois módulos superiores sofrerão um estrangulamento em sua largura (ver esboço do projeto);
- O conjunto de módulos deverá ser fixado no veículo de forma que não ocorra movimentação indesejada;
- Os módulos para o transporte dos cães deverão possuir bandeja em perfil “U”, revestidas em material emborrachado com espessura mínima de 06 milímetros, e deverão ter dimensões aproximadas de 0,85 m de comprimento, 0,47 m de largura e 0,01 m de altura;
- As bandejas serão instaladas sob os boxes individuais, sendo removíveis para facilitar a limpeza;

- Cada boxe deverá possuir portas individuais com sistema de trinco externo, tipo ferrolho, com dispositivo para eventual uso de cadeados e revestimento em chapa perfurada, e possuirão dimensões aproximadas de 0,47 m de largura e 0,53 m de altura;
- Todo o acabamento da estrutura para o transporte de cães deverá ser em pintura epóxi na cor preta, com calafetação total em material com base poliuretânica;
- O compartimento para o transporte dos cães deverá possuir um sistema de refrigeração superior central (Climatizador Automotivo) de alta eficiência, devendo o controle de acionamento ser instalado no compartimento de transporte de passageiros e o controle deve ser tanto de umidade (climatizador) quanto de temperatura (condicionador de ar) do ambiente; aletas laterais para ventilação e troca térmica, nas dimensões aproximadas de 0,18 m de comprimento e 0,15 m de altura, com quantidade dimensionada de acordo ao volume do compartimento;
- Compartimento para transporte de cães revestido internamente com isolante térmico e acústico, confeccionado de material resistente às ações da umidade (climatizador) e do ressecamento (condicionador de ar), com o objetivo de manter o equilíbrio de umidade e temperatura do ambiente;
- Todas as peças deverão ter acabamento no padrão da cor do veículo;
- O sistema de ar condicionado do veículo deverá funcionar e atender aos passageiros, bem como ao compartimento para transporte de cães, devendo as aletas de refrigeração ser instaladas de forma a atingir todas as 04 células;
- Instalação de uma CHAVE GERAL a fim de impedir a fuga de energia da bateria, tendo em vista que todos os componentes eletroeletrônicos da viatura, por seu uso contínuo e exposição às intempéries, pelo histórico de alguns anos, entram em curto ou apresentam mal funcionamento. Por exemplo: climatizador, condicionador de ar, módulo do giroflex, etc.;
- Devem ser instaladas 02 (duas) luminárias no módulo para guarda de materiais, comandada na parte traseira do veículo por meio de interruptor próximo a abertura das portas;
- Devem ser instaladas 04 (quatro) luminárias de 5w de potência para a visualização dos cães atrás de cada boxe, fora da célula de transporte do animal, comandada na parte interna do compartimento por meio de interruptor;
- Deve ser instalada uma luminária no teto da porta da capota, que abre para cima (farol de desembarque), comandada no painel do veículo;

- Os acessórios do veículo, macaco, chave de rodas triângulo, estepe montado e ferramentas devem ser reposicionadas em um suporte atrás ou embaixo do banco traseiro;
- Demais adaptações, visando a otimização do veículo, poderão ser sugeridas pela empresa responsável por sua montagem, devendo o representante do Órgão contratante ser previamente consultado.

Especificações Técnicas Terminais Móveis

Fornecimento e instalação do transceptor móvel (Tetra), conforme o padrão da Polícia Militar do Estado do Rio de Janeiro, conforme descrito neste Termo de Referência.

Grafismo

- Pintura na cor Preto Fosco de fábrica ou realizada em concessionária ou oficina credenciada pela contratante, sem perda da garantia exigida;
- Cor Logomarcas: Adesivo Cinza Não Refletivo;
- Logomarcas: Adesivo para impressão digital Não Refletivo c/ película protetora;
- Textos: Adesivo Cinza Não Refletivo (ref. 3M BR7300-51 Cinza Claro, Avery A9035-O Medium Gray, Arlon Série 5000 134 Cloud Gray);
- Textos: Fonte desenhada (conf. Arquivo);
- Prefixos: Fonte Helvética Condesend Bold.

NÚMERO DE ORDEM (lateral e porta malas)

- Altura da Fonte: 0,10 metros;
- Comprimento: 0,40 metros.

NÚMERO DE ORDEM (teto)

- Altura da Fonte: 0,20 metros;
- Comprimento: 0,80 metros.

OPERAÇÕES COM CÃES

- Altura da Fonte: 0,10 metros;
- Comprimento: 0,85 metros.

POLÍCIA (portas)

- Altura da Fonte: 0,15 metros;

- Comprimento: 0,80 metros.

BAC invertido (capô)

- Altura da Fonte: 0,10 metros;

- Comprimento: 0,60 metros.

SEPM (porta malas)

- Altura da Fonte: 0,10 metros;

- Comprimento: 0,25metros.

BAC (porta malas)

- Altura da Fonte: 0,10 metros;

- Comprimento: 0,30 metros.

LOGOMARCA BAC (laterais)

- Diâmetro: 0,35 metros.

BRASÃO PMERJ (portas)

- Altura: 0,35 metros.

- Largura: 0,30 metros

BRASÃO PMERJ (capô)

- Altura: 0,30 metros

- Largura: 0,25 metros



3.6 ESPECIFICAÇÃO DOS TERMINAIS MÓVEIS PARA TODOS OS VEÍCULOS

Dos Terminais

Os terminais transceptores móveis a serem fornecidos com instalação e garantia continuada, deverão ser do protocolo TETRA (Terrestrial Trunked Radio), na frequência de 380 MHz;

Os terminais e acessórios a serem adquiridos devem ser novos, nunca terem sido utilizados e não terem sido descontinuados, ou seja, devem constar na linha atual de comercialização e suporte do fabricante/CONTRATADA, e devidamente homologados junto à ANATEL;

Especificamente no que tange aos acessórios, peças e componentes, os mesmos deverão ser originais e homologados junto ao fabricante dos terminais;

Instalação inclusa no fornecimento se deve ao fato da mesma implicar na realização de intervenções elétricas e físicas no veículo. Para tanto, deverá contemplar a execução, pela CONTRATADA, de todas as atividades necessárias à montagem e ativação dos terminais adquiridos, em conformidade com as especificações do presente Termo de Referência;

Os equipamentos, componentes, peças, e acessórios deverão ser instalados e entregues juntamente com os veículos, em condições de operação, ou seja, devidamente configurados, e

prontos para utilização;

A referida configuração deverá ser efetuada com base nos parâmetros técnicos definidos previamente junto à Administração, o que inclui, mas não se limita a programação e inserção das chaves de criptografia nos Terminais;

A CONTRATADA deverá fornecer à Administração uma listagem, em planilha eletrônica, identificando individualmente os transceptores fornecidos e os respectivos veículos cujos rádios e seus acessórios foram instalados, contendo, ao menos:

O fabricante e modelo do transceptor;

O número de série (serial number) de cada transceptor móvel;

O número "TEI" (Tetra Equipment Identity) de cada transceptor móvel;

O número do chassi do veículo correspondente ao transceptor instalado;

O número da placa do veículo correspondente ao transceptor instalado; e

O prefixo da viatura, caso exista, correspondente ao transceptor instalado.

Da Garantia Continuada

A garantia continuada, inclusa no fornecimento, deverá ser prestada a partir do recebimento dos equipamentos pela Administração, durante toda a vigência do contrato, abrangendo todos os equipamentos efetivamente adquiridos, conforme as especificações definidas abaixo:

Deverá ser disponibilizado pela CONTRATADA um ponto focal de contato, através de acesso telefônico fixo preferencialmente gratuito;

Os chamados técnicos e solicitações de serviço só poderão ser considerados encerrados e solucionados, através de aceite da Administração, ou representantes especialmente designados pela mesma;

Ao final de cada intervenção, os representantes técnicos da CONTRATADA entregarão um relatório circunstanciado à Administração;

Quando for o caso de defeitos que necessitem a retirada de equipamento ou partes destes para a oficina da CONTRATADA, deverá ser efetuado o registro formal no relatório referente ao serviço, em que conste parecer e análise técnica, descrição do equipamento retirado com número de série e inventário, assim como as ações que serão executadas, dentro do prazo previsto para restabelecimento das condições normais de funcionamento do sistema, para garantir a continuidade do serviço;

Será considerado defeituoso e passível de execução de manutenção corretiva, todo equipamento, componente, peça ou acessório que apresente qualquer avaria ou que não esteja apto e/ou configurado para a utilização de todo e qualquer serviço ou funcionalidade descrito no presente Termo de Referência;

O prazo para execução do reparo será, no máximo, de 30 (trinta) dias contabilizados a partir da data e hora informadas no referido chamado técnico;

O prazo de execução do reparo poderá ser prorrogado, em caráter excepcional, mediante solicitação da contratada, devidamente motivado, para avaliação da Administração.

Caso a CONTRATADA não apresente as devidas justificativas, apresente justificativas infundadas ou não consiga efetuar os reparos, esta deverá obrigatoriamente fornecer equipamentos novos na mesma quantidade dos equipamentos que não puderam ser reparados em modelo idêntico, similar ou superior devidamente aprovado pela Administração. Estes equipamentos, a partir desse momento, passarão a integrar o parque de equipamentos da Administração e, como tal, contemplados no regime de manutenção estabelecido.

Do Sistema de Programação e Gerência

A Secretaria de Estado de Polícia Militar já possui sistemas de programação de transceptores móveis adquiridos em tempo pretérito, que, dependendo do fabricante/modelo, podem servir para programar os equipamentos que vierem a ser fornecidos.

Caso os terminais adquiridos não sejam compatíveis com os sistemas de programação e gerência disponíveis no Estado do Rio de Janeiro, deverá ser fornecido o Sistema de Programação e Gerência de Terminais adequados, sem qualquer ônus adicional ao preço final ofertado.

O referido Sistema de Programação e Gerência deverá ser composto de todas as licenças de “software”, que deverão ser definitivas, sendo vedado o fornecimento de licenças temporárias, bem como, os equipamentos, os componentes, as peças e os acessórios necessários à sua correta operação.

Todos os servidores e clientes adquiridos deverão ser entregues juntamente com os veículos, devidamente instalado e configurado em equipamento (computador) previamente disponibilizado pela Administração, nos endereços indicados por esta.

O planejamento, os perfis de acesso e as demais configurações serão definidos pela Administração, por intermédio da SEPM, com o suporte da CONTRATADA, obrigatoriamente durante o prazo previsto para entrega.

Caso a Administração já disponha de Sistema de Programação e Gerência, em versão compatível

com a ofertada, bem como das licenças e equipamentos necessários para a correta utilização com os Terminais adquiridos, por meio da presente contratação, deverá ser utilizado o Sistema previamente existente, cabendo a CONTRATADA o fornecimento dos acessórios e licenças adicionais, que venham a ser necessários.

Caso necessário, deverá ser ministrado treinamento para o Sistema de Programação e Gerência de Terminais para a formação de até 20 (vinte) servidores da Administração, a serem designados, que deverá contemplar dentre outros a operação, configuração e instalação do referido Sistema, sem qualquer ônus adicional ao preço final ofertado.

Todos os materiais, apostilas, mídias, equipamentos, instrumentos e demais materiais didáticos necessários deverão ser fornecidos, bem como os manuais de todos os equipamentos e/ou licenças de “softwares” efetivamente adquiridos.

Características do Terminal Móvel

Especificação técnica dos requisitos mínimos de forma a atender a demanda de fornecimento de rádios transceptores móveis de comunicação por radiofrequência, compatível com a infraestrutura Nebula da empresa Teltronic existente no Estado do Rio de Janeiro.

Especificações de RF

Protocolo TETRA;

Faixa de Frequência: 380-430 MHz, de acordo com resolução Anatel nº 665, de 02 de maio de 2016;

Separação TX/RX – 10 MHz, de acordo com a resolução Anatel nº 665, de 02 de maio de 2016;

Potência mínima nominal de 10 W;

Antena de Ganho;

Canalização: 25 kHz;

Classe de Recepção: A, de acordo com as EN-301 489-1, EN-301 489-18 e EN-300 827;

Sensibilidade Estática Mínima: -112 dBm; e

Sensibilidade Dinâmica Mínima: -103 dBm.

Especificações Elétricas

Potência de saída de Áudio mínima: 4 W;

Campo Eletromagnético: EN 301 489-1, EN 301 489-18 e EN 300 827; e

Segurança: EN 60950.

Especificações Físicas

Temperatura mínima de Operação: -20 a +55°C;

Temperatura mínima de Armazenamento: -30 a +75°C;

Umidade: ETSI 300 019-1-7;

Proteção a Intempérie: IP54;

Teclado Completo: Sim;

Display – configuração mínima: 65k cores de 128 x 130 pixels; e

Impacto e Vibração: ETSI 300 019-1-7.

3.7 GLOBAL POSITIONING SYSTEM – GPS

Precisão (50% probabilidade): 5 m;

Protocolo LIP: ETSI EN 300 392-18-1;

Veículo Caracterizado;

Antena Omni Externa;

Cabeamento;

Caixa de alto-falante externa;

Microfone com PTT;

Adaptação elétrica; e

Kit instalação painel frontal.

Requisitos Obrigatórios

Autenticação;

Suportar no mínimo 2500 grupos para TMO e/ou DMO;

Chamadas de voz Individual e Grupo;

Chamadas de voz Semiduplex e Duplex;

Chamadas Normais, Prioritárias ou de Emergência;

Comunicação em modo TMO;

Comunicação em modo DMO. Com no mínimo as seguintes funcionalidades:

Comunicação entre terminais (sem infraestrutura);

Funcionalidade DMO-REPEATER; e

Funcionalidade DMO-GATEWAY.

Atribuição Dinâmica de Grupos (DGNA) (individual e de grupos);

Entrada Tardia (Late Entry);

Escuta Ambiente;

Identificação do Terminal Falante;

Chamada em espera;

Handover;

Classe de segurança de criptografia interface ar:

Classe 1; Classe 2; e Classe 3;

Algoritmos suportados TEA1, TEA2 e TEA3;

Over The Air Re-keying (OTAR);

Mensagens de Estado Individuais ou de Grupo;

Envio rápido de mensagem de estado a um endereço pré-definido;

SDS tipo 1, 2, 3 ou 4 individuais ou de grupo;

Suporte de canais de controle secundários (SCCH);

Mensagens de estado e SDS simultâneos em uma chamada de voz:

Single slot packet data;

Mensagens de estado pré-programáveis;

Scan de grupos com a possibilidade de: Lista de grupos definida pelo usuário; e Lista de grupos pré-definida;

Teclado alfanumérico com possibilidade de programar funções especiais através do pressionamento de uma tecla do teclado alfanumérico (1..9,*,#);

Menu configurável;

Possibilidade de configurar o botão de volume para que realize mais de uma função;

Ativação de “Modo Discreto” (desabilitar todos os sons, iluminação da tela e leds) clicando em uma só tecla;

GPS integrado internamente no equipamento;

Idioma Português do Brasil;

Manual do usuário em Português do Brasil;

Homologado junto a ANATEL

Certificações de interoperabilidade TETRA;

Tetra Association TTR0001-01: Core: Registration;

Group Management;

Groupcall;

Individual call;

Status messages;

Pré-emptivePriorityCall;

EmergencyCall;

CellRe-selection;

PSTN interconnect;

In Callsignalling;

Common SecondaryControlChannels;

BS FallbacOperation; e

TransmitInhibit.

Tetra Association TTR001-02:SDS:

SDS-TL.

Tetra Association TTR001-03:DGNA:

Suport for individually addressed DGNA; e

Suport for group addressed DGNA.

Tetra Association TTR001-04:Auth:

SwMI initiated (non-mutual) Authentication; e

SwMI initiated Authentication made Mutual by MS.

Tetra Association TTR001-05:PD:

Context Management; e
Single Slot Packet Data.
Tetra Association TTR001-09:AL:
AmbienceListening.
Tetra Association TTR001-10:E2EE:
E2EE VoiceCall.
Tetra Association TTR001-11:AIE:
Security Class 3 Air Interface Encryption.
Tetra Association TTR001-12:SI:
MS initiated Service Interaction; e
SwMI initiated Service Interaction.
Tetra Association TTR001-13:ED:
Enable and temporary disable of an MS; e
Permanent disable of an MS.
Tetra Association TTR001-19: LIP:
Location information Protocol.

3.8 DA APRESENTAÇÃO DE PROTÓTIPOS PARA TODOS OS ITENS

Antes de iniciar a produção dos veículos adquiridos pela contratante, a Contratada deverá apresentar um protótipo de cada item adjudicado, com a blindagem devidamente adaptada e com as transformações previstas neste Termo de Referência, no prazo de até 60 dias a contar da contratação.

O Protótipo deverá ser apresentado no Pátio da Diretoria de Transportes (DT) aos Fiscais do contrato.

No momento da inspeção, deverá também fazer-se presente um representante da montadora do veículo, visando à garantia do produto acabado e seu respectivo pós-venda.

3.9 CRITÉRIOS DE SUSTENTABILIDADE

Só será admitida a oferta de veículo automotor que atenda aos limites máximos de emissão de poluentes provenientes do escapamento fixados no âmbito do Programa de Controle da Poluição do Ar por Veículos Automotores – PROCONVE, conforme Resoluções CONAMA nº 18, de 06/05/1986, complementações e alterações supervenientes, conforme Guia Nacional de Licitações Sustentáveis - NESLIC – Núcleo Especializado Sustentabilidade, Licitações e Contratos DECOR/CGU/AGU - Abril/2016;

Só será admitida a oferta de veículo automotor que atenda aos limites máximos de ruídos fixados nas Resoluções CONAMA nº 1, de 11/02/1993, nº 08/1993, nº 17/1995, nº 272/2000 e nº 242/1998 e legislação superveniente e correlata, conforme Guia Nacional de Licitações Sustentáveis - NESLIC – Núcleo Especializado Sustentabilidade, Licitações e Contratos DECOR/CGU/AGU – Abril/2016;

3.10 QUANTIDADES

A proposta de aquisição de viaturas para o ano de 2021 seria de 1/3 da frota atual da SEPM na área operacional. Entretanto, em virtude do Estado ainda se encontrar em contenção de verbas públicas, serão adquiridos **245 unidades de RP (veículo tipo Sedan), 85 unidades de PATAMO (veículo tipo Pick-ups) e mais 10 unidades de Pick-up para o BAC.**

A tabela abaixo representa a frota atual da Instituição:

ITEM	OBJETO	FROTA
1	RÁDIO PATRULHA	2.442
2	PATAMO	875

Quanto ao Batalhão de Ações com Cães, especificamente, tomou-se por base a necessária substituição de **10 (dez) viaturas**, que serão distribuídas de acordo com as atuais 4 alas de serviço, cada uma composta por 2 patrulhas. Além disso, contou-se também com o projeto de construção da Companhia Destacada no Norte Fluminense (Macaé). Portanto, para suprir a demanda do BAC é necessária a aquisição de 10 veículos, sendo 8 unidades para a Sede do Batalhão (2 por ala) e mais 2 unidades para a Companhia destacada.

Cabe esclarecer que o quantitativo adquirido não será adicionado à frota já existente, eis que se trata de substituição.

QUANTIDADE TOTAL ÓRGÃO GERENCIADOR		
PICK-UP – ITEM 1	SEDAN – ITEM 2	PICK-UP PARA O BAC – ITEM 3
85	245	10

4. AMOSTRAS

4.1 Em virtude da inviabilidade de apresentação de amostras para o objeto da presente aquisição, admitir-se-á, na fase de habilitação, a apresentação de folder ou quaisquer outros documentos que apresentem de forma clara todas as características concernentes ao objeto ora licitado. Os materiais deverão ser encaminhados ao pregoeiro, na Rua Evaristo da Veiga, nº. 78, Centro – Rio de Janeiro – RJ – Diretoria de Licitações e Projetos - Seção de Pregão, Tel.: (021) 2333-2665, Fac-símile (021) 2333-2665.

5. PRAZO, LOCAL E CONDIÇÃO DE ENTREGA

5.1 CRONOGRAMA

A empresa CONTRATADA deverá entregar os veículos de acordo com o seguinte cronograma:

ETAPAS E PRAZOS DE ENTREGA			
ETAPAS	PRAZOS	EXECUÇÃO	INÍCIO DO PRAZO
1	Até 60 dias corridos	Apresentação de protótipo relativo ao item adjudicado	Após a assinatura do contrato
2	Até 15 dias corridos	Protótipo para testes e aceitação para a produção dos demais bens	Após o recebimento do protótipo
3	Até 180 dias corridos	Entrega da quantidade solicitada	Após a aprovação do protótipo

5.2 LOCAL DE ENTREGA

O objeto do presente processo deverá ser entregue na Diretoria de Transportes da Secretaria de Estado da Polícia Militar, localizada na Av. Salvador de Sá, 2 – Centro, Rio de Janeiro – RJ, CEP -20230-023.

5.3 ENTREGA TÉCNICA DOS VEÍCULOS

5.3.1 Entrega constituirá em apresentação técnica sobre todos os itens tecnológicos integrantes do veículo, o uso dos sistemas eletrônicos, controle de tração, controle de estabilidade, assistente de frenagem, entre outros que o veículo possua;

5.3.2 Deverá englobar seu uso em condições normais e com pista molhada, o uso da transmissão automática no modo “drive” e no modo sequência, se possuir;

5.3.3 Deverá ser esclarecido a correta utilização e funcionamento dos itens de segurança passiva e ativa, levando-se em conta aspectos técnicos essenciais para condução, como retomadas de velocidades, estabilidade do veículo, frenagem, contemplando não só de forma teórica, mas também com ensaios práticos instrutivos e repetidos pelos policiais;

5.3.4 A empresa deverá apresentar esclarecimentos acerca dos cuidados usuais e adicionais (manutenção preventiva diária, semanal e mensal), especialmente dos componentes e equipamentos mecânicos e eletrônicos que integram o conjunto do veículo, considerando a utilização do veículo como viatura Policial;

5.3.5 Nos ensaios práticos, deverá ser observado o domínio de velocidade com gerenciamento de risco em baixa e alta velocidade, realização de Slalom, ergonomia estática

e em movimento, teste do alce com a ação do controle eletrônico de estabilidade, relação da força motriz, o câmbio automático, se houver, as peculiaridades do motor, técnicas de realização de curvas (aproximação, frenagem e redução de marcha, início da curva, transferência de peso, tangenciamento, força centrípeta, inércia e aceleração), desvio de obstáculos em velocidade, transferência de peso longitudinal, diagonal e lateral, frenagem emergencial com desvio em espaço confinado, sob condições adversas de aderência, frenagem retilínea, capacitação em freios ABS com EBD e BAS, se possuir, manobras de mudança de direção e retorno rápidos, transposição de obstáculos e calçadas (meio fio), sensibilização sobre uso do Controle de Tração e Controle de Estabilidade, seu uso ligado e diferença quando está desativado e, caso o veículo possua sistema de tração 4x4, deverá ser abordado utilização Off Road 4x4 (acoplamento HI e LOW, auxílio à descida, uso da tração 4x2 e 4x4 em asfalto seco/molhado e cascalho);

5.3.6 Para realização de Exercícios, deverá ser atentado para velocidades mínimas e máximas, utilização de equipamentos de radiofrequência sensores e luzes, que estimulam o ganho de velocidade no tempo de reação, sinalização de pista (cones) respeitando o código internacional de cores, utilização de ambiente controlado e próprio para realização dos exercícios, tais como, pista de testes, autódromos entre outros;

5.3.7 Os ensaios práticos serão realizados na Diretoria de Transporte (SEPM/DT).

5.4 CONDIÇÕES DE ENTREGA

5.4.1 A empresa CONTRATADA deverá entregar os veículos conforme cronograma de entrega constante no item 5.1 deste Termo de Referência;

5.4.2 A entrega deverá ser realizada em dia útil, no horário compreendido entre 10:00 e 16:00 horas, no seguinte endereço: Sede da Diretoria de Transportes da SEPM – (Av. Salvador de Sá, 2 – Cidade Nova – Rio de Janeiro – RJ);

5.4.3 O recebimento dos equipamentos estará condicionado à observância de suas especificações técnicas, cabendo à verificação ao representante do Contratante;

5.4.4 Caso as especificações estejam fora dos padrões estabelecidos, os materiais serão rejeitados pela Comissão de recebimento da SEPM;

5.4.5 A empresa deverá comunicar a Diretoria de Transportes da SEPM, com 72hs de antecedência, a data e o horário previsto para a entrega dos produtos, por escrito ou pelo telefone (21) 2332-8510 e (21) 2332-8513, e-mail: etp_dt@pmerj.rj.gov.br;

5.4.6 Os produtos deverão vir com toda documentação desembaraçada pela empresa em nome da Secretaria de Estado de Polícia Militar – CNPJ nº 32.690.668/0001-02, sem qualquer ônus adicional ao preço final ofertado. Nesta ocasião, deverão também ser entregues os documentos originais dos equipamentos.

5.4.7 Dados da contratante: Secretaria de Estado de Polícia Militar. Endereço: Rua Evaristo da Veiga, nº 78, Centro, Rio de Janeiro-RJ, CEP: 20.031-040. CNPJ: **32.690.668/0001-02;**

5.4.8 Os bens serão recebidos provisoriamente, no ato da entrega, para efeito de posterior verificação da conformidade do material com as especificações constantes da proposta da empresa fabricante, modelo, especificações técnicas e níveis de desempenho mínimo exigidos, através de Termo de Recebimento Provisório, a ser assinado pela Comissão de Recebimento de Material;

5.4.9 Os bens serão recebidos definitivamente após a verificação da qualidade, da quantidade dos produtos e sua conseqüente aceitação, mediante a emissão do Termo de Recebimento Definitivo, assinado pelo Gestor do contrato, em até 10 (dez) dias contados a partir da data do recebimento provisório;

5.4.10 A entrega dos produtos será acompanhada e fiscalizada pela Comissão Técnica, na condição de representantes, os quais deverão atestar os documentos da despesa quando comprovada a fiel e correta entrega para fins de pagamento;

5.4.11 A presença da fiscalização da Polícia Militar do Estado do Rio de Janeiro não elide nem diminui a responsabilidade da empresa contratada;

5.4.12 Os veículos entregues deverão estar emplacados;

5.4.13 Compete à contratada o emplacamento, sem qualquer ônus adicional ao preço final ofertado, bem como o licenciamento junto ao DETRAN/RJ, ou seja, com a quitação dos tributos e encargos devidos, tais como taxa de licenciamento e seguro obrigatório – DPVAT. Nesta ocasião, deverão também ser entregues o CRLV e o CRV originais dos veículos, quando couber;

5.4.14 O emplacamento será realizado em nome da Contratante;

5.4.15 Caberá aos servidores designados rejeitar totalmente, ou em parte, qualquer produto que não esteja de acordo com as exigências, ou aquele que não seja comprovadamente original e/ou novo, assim considerado de primeiro uso, bem como determinar prazo para

substituição do material eventualmente fora das especificações, com defeito de fabricação ou vício de funcionamento.

6. EXECUÇÃO, RECEBIMENTO E FISCALIZAÇÃO DO CONTRATO

6.1 A Comissão Técnica está no item 17 – GESTOR E FISCAIS, que efetivamente realizará sua análise dirigida a verificar se as especificações do produto atendem às especificações do Termo de Referência;

6.2 A entrega do objeto será acompanhada e fiscalizada pela Comissão Técnica na condição de representantes, os quais deverão atestar os documentos da despesa, quando comprovada a fiel e correta entrega para fins de pagamento;

6.3 A presença da fiscalização da Secretaria Estadual de Polícia Militar do Estado do Rio de Janeiro não elide nem diminui a responsabilidade da empresa contratada;

6.4 Caberá aos servidores designados rejeitar totalmente, ou em parte, qualquer produto que não esteja de acordo com as exigências, ou aquele que não seja comprovadamente original e/ou novo, assim considerado de primeiro uso, bem como determinar prazo para substituição do material eventualmente fora das especificações, com defeito de fabricação ou vício de funcionamento;

6.5 A Gestão e a Fiscalização do contrato deverão seguir os ditames do Decreto nº 45.600/16, cabendo ao Gestor, além das demais atribuições previstas na citada norma, atentar para o art. 12, inciso XXIII:

*“Art. 12 – Cabem ao gestor do contrato as atividades gerenciais, técnicas e operacionais que compõem o processo de contratação, em especial as seguintes:
(...)”*

XXIII – sem prejuízo das atribuições do(s) fiscal(is) do contrato, notificar à contratada, estabelecendo prazo para o fiel cumprimento das obrigações contratuais ou para que dê início à correção dos defeitos ou desconformidades com o objeto da contratação, constatados durante a sua execução ou após o recebimento provisório, bem como informar à autoridade competente as ocorrências que possam gerar dificuldades à conclusão do objeto”.

7. QUALIFICAÇÃO TÉCNICA

7.1 As empresas interessadas em participar do certame deverão apresentar comprovação de aptidão mediante apresentação de atestado(s) de capacidade técnica fornecido(s) por pessoas jurídicas de direito público ou privado comprobatório de desempenho satisfatório em contratações com objetos similares ao objeto da presente licitação, conforme Especificações

Técnicas nos termos do artigo 30 da Lei Federal nº 8.666/93;

7.2 A licitante deverá apresentar atestados(s) de bom desempenho anterior em blindagens de veículos, fornecido(s) por pessoas jurídica(s) de direito público ou privado que especifique(m) em seu objeto, necessariamente, os tipos de serviços realizados e as indicações das quantidades, prazos de entrega e local da prestação dos serviços. Os atestados(s) deverão demonstrar que a empresa prestou serviços correspondentes a 30% (trinta por cento), no mínimo, do quantitativo de viaturas que será registrado na presente licitação. Essa comprovação poderá ser efetuada pelo somatório das quantidades realizadas em tantos contratos quanto dispuser a licitante. O(s) atestado(s) deverá(ão) conter a identificação da pessoa jurídica emitente, bem como o nome, o cargo do signatário e telefone para contato. A licitante deverá disponibilizar, se solicitada, todas as informações necessárias à comprovação da legitimidade dos atestados de capacidade técnica apresentados, colocando à disposição, dentre outros documentos, de cópia do contrato que deu suporte à contratação, endereço atual da contratante e local em que foi fornecido o objeto;

7.3 Todos os documentos para habilitação produzidos em língua estrangeira deverão estar autenticados por consulado brasileiro da correspondente jurisdição e traduzidos para a língua Portuguesa por tradutor juramentado, como determina o § 4º, do art. 32, da Lei nº 8.666/93.

8. DISPONIBILIDADE ORÇAMENTÁRIA E FINANCEIRA DO ÓRGÃO

8.1 A reserva orçamentária será definida em data oportuna, tendo em vista se tratar de registro de preços, após despacho exarado pelo Diretor de Licitações e Projetos (DLP), que será devidamente encaminhado à Diretoria Geral de Administração Financeira (DGAF), solicitando informar se existe reserva orçamentária para aquisição do referido material e em que código de natureza de despesa ele se enquadra.

9. CONDIÇÕES E PRAZOS DE PAGAMENTO

9.1 O pagamento será efetuado, obrigatoriamente, por meio de crédito em conta corrente do Banco Bradesco S.A. cabendo ressaltar que o número da conta e agência deverá ser informado pelo adjudicatário até a assinatura do contrato.

9.2 No caso de a CONTRATADA estar estabelecida em localidade que não possua agência da instituição financeira contratada pelo Estado ou caso verificada pelo CONTRATANTE a impossibilidade de a CONTRATADA, em razão de negativa expressa da instituição financeira contratada pelo Estado, abrir ou manter conta corrente naquela instituição financeira, o pagamento poderá ser feito mediante crédito em conta corrente de outra instituição financeira. Nesse caso, eventuais ônus financeiros e/ou contratuais adicionais serão suportados exclusivamente pela CONTRATADA.

9.3 O pagamento será realizado À VISTA, conforme quantidade fornecida, e depois do recebimento definitivo do objeto.

9.4 Caso se faça necessária à reapresentação de qualquer fatura por culpa da contratada, o prazo de 30 (trinta) dias ficará suspenso, prosseguindo a sua contagem a partir da data do respectivo recebimento definitivo.

9.5 Os pagamentos eventualmente realizados com atraso, desde que não decorram de ato ou fato atribuível ao adjudicatário, sofrerão a incidência de atualização financeira pelo IGPM e juros moratórios de 0,5% ao mês, calculado pro rata die, e aqueles pagos em prazo inferior ao estabelecido neste Termo serão feitos mediante desconto de 0,5% ao mês *pro rata die*.

9.6 O licitante cujo estabelecimento esteja localizado no Estado do Rio de Janeiro deverá apresentar proposta isenta de ICMS, quando cabível, de acordo com o Convênio CONFAZ nº 26/2003 e a Resolução SEFAZ nº 971/16, sendo este valor considerado para efeito de competição na licitação.

10. GARANTIA

10.1 A Garantia deve abranger qualquer defeito de fabricação do veículo ou adaptação, incluindo-se peças e serviços, em virtude de falha de funcionamento ou montagem ou, ainda, em decorrência de desgaste prematuro, sem qualquer ônus para a CONTRATANTE, pelos prazos abaixo estipulados, contados a partir da data de emissão do termo de recebimento definitivo do objeto, na seguinte conformidade:

Para os veículos, peças aplicadas e serviços executados: 03 ANOS ou 100 mil quilômetros;

10.2 Para o sistema de sinalização de emergência (sistema visual primário e secundário, sistema sonoro e módulo de controle): 24 (vinte e quatro) meses;

Para as adaptações do veículo constantes neste Memorial: 24 (vinte e quatro) meses;

10.3 Para os grafismos: adesivos refletivos e não-refletivos: 24 (vinte e quatro) meses para

exposição vertical/externa e para exposição horizontal/externa.

10.4 Para fins de garantia, considera-se desgaste prematuro a avaria de peça, equipamento ou conjunto, de forma antecipada, não prevista pelo Manual Técnico, considerando o tempo de uso e a quilometragem, sem descartar a comprovação técnica através de Laudo/Parecer, realizado por profissional especializado, cujo meio de apuração poderá ser feito de forma conjunta com a Polícia Militar, através dos procedimentos administrativos existentes e em vigor na Instituição;

10.5 Para fins de garantia, consideram-se adaptações todas as modificações realizadas pela Contratada, consistente na realização de serviços e/ou instalação de equipamentos e acessórios no veículo original da linha de montagem, com o objetivo de transformar o veículo em viatura policial, conforme descrito neste Termo de Referência;

10.6 A assistência técnica devida aos veículos e respectivas adaptações são de responsabilidade exclusiva da Contratada, que deverá ser prestada em rede de concessionária própria da Contratada. Caso não haja essa possibilidade, a Contratada poderá se valer de rede conveniada, composta por oficinas especializadas, neste caso deverá ser seguido o padrão da montadora e não afetará a garantia ou ocasionar a sua perda;

10.7 A garantia de peças ou serviços efetuados nos veículos e respectivas adaptações não se encerram quando do final da garantia contratual, estendendo-se até o término da garantia original do serviço ou peça substituído;

10.8 Durante o período de garantia, a Contratada estará obrigada a sanar os problemas surgidos no veículo e respectivas adaptações, e restituir o veículo à unidade detentora, em condições de utilização, em até 30 (trinta) dias úteis, prorrogáveis uma única vez por igual período, mediante pedido fundamentado da Contratada, contados a partir da comunicação do problema à empresa indicada para a prestação do serviço;

10.9 Caso não seja possível a solução dos problemas verificados nas adaptações, a CONTRATADA deverá substituir o item defeituoso por outro em perfeitas condições e restituir o veículo a respectiva Unidade Policial detentora, dentro do prazo estipulado no parágrafo anterior, a fim de que não haja prejuízo no desenvolvimento das atividades de policiamento;

10.10 O não cumprimento do prazo estipulado implicará em acréscimo ao prazo de garantia dos veículos pelo mesmo período que exceder o prazo previsto no item nº 10.8, sem prejuízo das sanções previstas em lei;

10.11 As três primeiras revisões previstas no manual do proprietário em razão da quilometragem ou tempo de uso e obrigatórias para preservação da garantia, terão os custos decorrentes da mão-de-obra e substituição de peças (por exemplo: óleo de motor, filtro de óleo, filtro de ar do motor, filtro de combustível, filtro de ar condicionado, etc.), suportados exclusivamente pela CONTRATADA, não cabendo quaisquer ônus à CONTRATANTE;

10.12 Tendo em vista o uso constante dos veículos, em razão das características de trânsito em baixos regimes de rotação do motor, paradas frequentes e longos períodos em marcha lenta, para a realização das revisões periódicas deverá ser considerado o previsto no manual do proprietário para condições em uso severo, se houver;

10.13 A garantia não se aplicará aos materiais e conjuntos danificados em decorrência de acidente, a não ser que tenha sido ocasionado por material defeituoso, cuja apuração será feita por meio dos procedimentos administrativos existentes e em vigor na Instituição;

10.14 A toda e qualquer constatação pela CONTRATADA da necessidade de correção técnica de componentes inadequados instalados de fábrica, que necessite de ajuste ou denominada recall, deverá a licitante vencedora emitir notificação contendo indicação das medidas necessárias para a regularização imediata do problema a Polícia Militar do Estado do Rio de Janeiro, a qual se responsabilizará pela emissão de circular às Unidade destinatárias dos veículos adquiridos;

10.15 A CONTRATADA estará obrigada a cientificar a sua prestadora de assistência técnica, de maneira inequívoca, sobre todas as adaptações processadas nos veículos objeto da presente aquisição, bem como das condições gerais de garantia conferidas aos mesmos, identificando os planos de revisão, no prazo máximo de 90 (noventa) dias a contar da assinatura do contrato, entregando cópia da circular emitida na Diretoria de Transporte;

10.16 A CONTRATADA deverá garantir o fornecimento e reposição de peças, materiais e equipamentos que compõem o veículo e suas adaptações, pelo período ininterrupto de 08 (oito) anos, já incluso o período normal da garantia, contados a partir do recebimento definitivo dos veículos;

10.17 Quando houver necessidade de substituição de materiais defeituosos pela CONTRATADA, essa se compromete a utilizar peças e conjuntos de reparação genuínos, não se admitindo a reposição com produtos recuperados, sendo que a mão-de-obra também deverá correr por sua conta;

10.18 O veículo deverá ser conduzido até o concessionário mais próximo, por conta da

CONTRATANTE, para o atendimento das garantias e revisões. O atendimento será realizado em concessionárias localizadas no Estado do Rio de Janeiro, não sendo obrigatório possuir concessionárias em todas as cidades que compõe o Estado.

11. GARANTIA CONTRATUAL

11.1 Exigir-se-á da licitante vencedora, no prazo máximo de 10 (dez) dias corridos, contados da data da assinatura do Contrato, uma garantia, a ser prestada em qualquer modalidade prevista pelo art. 56, §1º, da Lei nº 8.666/93, da ordem de 2% (dois por cento) do valor do Contrato, a ser restituída após sua execução satisfatória.

11.2 A garantia prestada não poderá se vincular a outras contratações, salvo após sua liberação.

11.3 Caso o valor do Contrato seja alterado, de acordo com o art. 65 da Lei nº 8.666/93, a garantia deverá ser complementada no prazo de 72 (setenta e duas) horas para que seja mantido o percentual de 2% (dois por cento) do valor do Contrato.

11.4 Nos casos em que valores de multa venham a ser descontados da garantia, seu valor original deverá ser recomposto no prazo de 72 (setenta e duas) horas, sob pena de rescisão administrativa do Contrato.

11.5 A discricionariedade do agente administrativo em exigir a garantia contratual básica é limitada e moldada pelos princípios da economicidade e da competitividade, e tais princípios restringem-na às situações de risco, quer em razão do vultoso montante pecuniário, quer porque comprometem a continuidade do serviço público. O risco que envolve a presente licitação cinge-se em torno da complexidade do objeto, sendo assim, no intuito de não onerar as propostas e tolher a competição, será exigida garantia de 2%.

12. OBRIGAÇÕES DA CONTRATANTE

12.1 Prestar as informações e os esclarecimentos que venham a ser solicitadas pela CONTRATADA;

12.2 Permitir o acesso dos empregados da CONTRATADA às dependências da unidade quando da entrega dos produtos;

12.3 Efetuar o pagamento à CONTRATADA, desde que verificada a adequação dos materiais fornecidos em relação às especificações constantes deste Termo de Referência;

12.4 Sempre que necessário, convocar o representante da CONTRATADA, se for o caso, para esclarecimentos e negociações, visando os interesses das partes;

12.5 Comunicar oficialmente à CONTRATADA quaisquer falhas verificadas no cumprimento do contrato;

12.6 Atestar a(s) Nota(s) Fiscal(is) correspondente(s), por intermédio do servidor designado para esse fim;

12.7 Aplicações de sanções previstas na legislação vigente e descritas no edital, caso do não cumprimento de alguma exigência do contrato mesmo que haja correção de eventuais irregularidades.

13. OBRIGAÇÕES DA CONTRATADA

13.1 A Contratada deve cumprir todas as obrigações constantes neste Termo de Referência, seus anexos e sua proposta, assumindo como exclusivamente seus os riscos e as despesas decorrentes da boa e perfeita execução do objeto e, ainda:

13.2 Efetuar a entrega do objeto novo em perfeitas condições, conforme especificações, prazo e local constantes no Edital e seus anexos, acompanhado da respectiva nota fiscal, na qual constarão as indicações referentes a marca, fabricante, modelo, procedência e prazo de garantia ou validade;

13.3 O objeto deve estar acompanhado do manual do usuário, com uma versão em português e da relação da rede de assistência técnica autorizada;

13.4 Responsabilizar-se pelos vícios e danos decorrentes do objeto, de acordo com os artigos 12, 13 e 17 a 27, do Código de Defesa do Consumidor (Lei nº 8.078, de 1990);

13.5 Substituir, reparar ou corrigir, às suas expensas, o objeto com avarias ou defeitos, no prazo de até 30 (trinta) dias úteis, prorrogáveis uma única vez por igual período, mediante pedido fundamentado da Contratada;

13.6 Comunicar à Contratante, no prazo máximo de 24 (vinte e quatro) horas que antecede a data da entrega, os motivos que impossibilitem o cumprimento do prazo previsto, com a devida comprovação;

13.7 Manter, durante toda a execução do contrato, em compatibilidade com as obrigações assumidas, todas as condições de habilitação e qualificação exigidas na licitação;

13.8 Indicar preposto para representá-la durante a execução do contrato.

14. JULGAMENTO DAS PROPOSTAS E CRITÉRIOS DE PREÇOS

14.1 A aquisição reger-se-á pelo tipo **MENOR PREÇO UNITÁRIO POR ITEM**.

14.2 O valor máximo aceitável relativo aos objetos deste Termo de Referência definidos após empreendida a devida pesquisa mercadológica, se encontram no doc. 24974090.

15. SANÇÕES ADMINISTRATIVAS E DEMAIS PENALIDADES

15.1 A inexecução, total ou parcial, a execução imperfeita, a mora na execução ou qualquer inadimplemento ou infração contratual, sujeitará o contratado, sem prejuízo da responsabilidade civil ou criminal que couber, às seguintes penalidades, que deverá(ão) ser graduada(s) de acordo com a gravidade da infração:

- a) advertência;
- b) multa administrativa;
- c) suspensão temporária da participação em licitação e impedimento de contratar com a Administração Pública;
- d) declaração de inidoneidade para licitar e contratar com a Administração Pública.

15.2 A sanção administrativa deve ser determinada de acordo com a natureza e a gravidade da falta cometida.

15.3 Quando a penalidade envolver prazo ou valor, a natureza e a gravidade da falta cometida também deverão ser considerados para a sua fixação.

15.4 A imposição das penalidades é de competência exclusiva do órgão licitante, devendo ser aplicada pela autoridade competente, na forma abaixo descrita:

- a) a advertência e a multa, previstas nas alíneas a e b, do caput, serão impostas pelo Ordenador de Despesa, na forma do parágrafo único, do art. 35, do Decreto Estadual nº 3.149/80;
- b) a suspensão temporária da participação em licitação e impedimento de contratar com a Administração Pública, prevista na alínea c, do caput, será imposta pelo próprio Secretário de Estado ou pelo Ordenador de Despesa, na forma do parágrafo único, do art. 35, do Decreto Estadual nº 3.149/80, devendo, neste caso, a decisão ser submetida à apreciação do próprio Secretário de Estado.
- c) a aplicação da sanção prevista na alínea d, do caput, é de competência exclusiva do Secretário de Estado.

15.5 A multa administrativa, prevista na alínea b, do caput:

- a) corresponderá ao valor de até 5% (cinco por cento) sobre o valor do Contrato, aplicada de acordo com a gravidade da infração e proporcionalmente às parcelas não executadas;
- b) poderá ser aplicada cumulativamente a qualquer outra;
- c) não tem caráter compensatório e seu pagamento não exime a responsabilidade por perdas e danos das infrações cometidas;
- d) deverá ser graduada conforme a gravidade da infração;
- e) nas reincidências específicas, deverá corresponder ao dobro do valor da que tiver sido inicialmente imposta, observando-se sempre o limite de 20% (vinte por cento) do valor do contrato ou do empenho, conforme preceitua o artigo 87 do Decreto Estadual n.º 3.149/80.

15.6 – A suspensão temporária da participação em licitação e impedimento de contratar com a Administração Pública, prevista na alínea c, do caput:

- a) não poderá ser aplicada em prazo superior a 2 (dois) anos;
- b) sem prejuízo de outras hipóteses, deverá ser aplicada quando o adjudicatário faltoso, sancionado com multa, não realizar o depósito do respectivo valor, no prazo devido.

15.7 A declaração de inidoneidade para licitar e contratar com a Administração Pública, prevista na alínea d, do caput, perdurará pelo tempo em que os motivos determinantes da punição ou até que seja promovida a reabilitação perante a própria autoridade que aplicou a penalidade, que será concedida sempre que o contratado ressarcir a Administração Pública pelos prejuízos causados.

15.8 A reabilitação referida pelo parágrafo sexto poderá ser requerida após 2 (dois) anos de sua aplicação.

15.9 O atraso injustificado no cumprimento das obrigações contratuais sujeitará a CONTRATADA à multa de mora de 1% (um por cento) por dia útil que exceder o prazo estipulado, a incidir sobre o valor do contrato, da nota de empenho ou do saldo não atendido, respeitado o limite do art. 412 do Código Civil, sem prejuízo da possibilidade de rescisão unilateral do contrato pelo CONTRATANTE ou da aplicação das sanções administrativas.

15.10 Se o valor das multas previstas na alínea b, do caput, e no parágrafo oitavo, aplicadas cumulativamente ou de forma independente, forem superiores ao valor da garantia prestada, além da perda desta, responderá o infrator pela sua diferença, que será descontada dos pagamentos eventualmente devidos pela Administração ou cobrada judicialmente.

15.11 A aplicação de sanção não exclui a possibilidade de rescisão administrativa do Contrato, garantido o contraditório e a defesa prévia.

15.12 A aplicação de qualquer sanção será antecedida de intimação do interessado que indicará a infração cometida, os fatos e os fundamentos legais pertinentes para a aplicação

da penalidade, assim como a penalidade que se pretende imputar e o respectivo prazo e/ou valor, se for o caso.

15.13 Ao interessado será garantido o contraditório e a defesa prévia.

15.14 A intimação do interessado deverá indicar o prazo e o local para a apresentação da defesa.

15.15 A defesa prévia do interessado será exercida no prazo de 5 (cinco) dias úteis, no caso de aplicação das penalidades previstas nas alíneas a, b e c, do caput, e no prazo de 10 (dez) dias, no caso da alínea d.

15.16 Será emitida decisão conclusiva sobre a aplicação ou não da sanção, pela autoridade competente, devendo ser apresentada a devida motivação, com a demonstração dos fatos e dos respectivos fundamentos jurídicos.

15.17 Os licitantes, adjudicatários e contratantes que forem penalizados com as sanções de suspensão temporária da participação em licitação e impedimento de contratar e a declaração de inidoneidade para licitar e contratar por qualquer Ente ou Entidade da Administração Federal, Estadual, Distrital e Municipal ficarão impedidos de contratar com a Administração Pública do Estado do Rio de Janeiro enquanto perdurarem os efeitos da respectiva penalidade.

15.18 As penalidades serão registradas pelo CONTRATANTE no Cadastro de Fomecedores do Estado, por meio do SIGA.

15.19 Após o registro mencionado no parágrafo acima, deverá ser remetido para a Coordenadoria de Cadastros da Subsecretaria de Recursos Logísticos da SEPLAG o extrato de publicação no Diário Oficial do Estado do ato de aplicação das penalidades citadas nas alíneas c e d do caput, de modo a possibilitar a formalização da extensão dos seus efeitos para todos os órgãos e entidades da Administração Pública do Estado do Rio de Janeiro.

16. RESPONSÁVEL PELA ELABORAÇÃO DO TERMO DE REFERÊNCIA

16.1 TEN CEL PM RG 60.921 EDUARDO A. G. ANJO

17. GESTOR E FISCAIS DE CONTRATO

Gestor: MAJ PM RG 63.423 JOSÉ SOARES DE MATTOS JÚNIOR, ID. FUNC. 2397158-4;

Gestor Substituto: MAJ PM RG 72.706 DIOGO DA SILVA FROTA SOARES, ID. FUNC. 2450295-2;

Fiscais:

CAP PM RG 52.691 JOSÉ ROBERTO SOARES E SILVA, ID. FUNC. 2198662-2;

CAP PM RG 85.132 GABRIEL DE ALBUQUERQUE SILVA – ID FUNC. 4329710-2;

CAP PM RG 88.434 PEDRO AUGUSTO NUNES BARBOSA, ID. FUNC. 4382040-9;

2º TEN PM 89.131 CINTHIA BAHIANSE NEVES – ID. FUNC. ID FUNC. 4383056-0.

18. CONDIÇÕES GERAIS

18.1 Quaisquer dúvidas relacionadas às condições estabelecidas neste Termo, se não sanadas, poderão ser esclarecidas junto à:

- **DIRETORIA DE TRANSPORTES**, localizada na Av. Salvador de Sá, 2 – Cidade Nova – Rio de Janeiro – RJ, Tel: (21) 2332-8510 e (21) 2332-8513, e-mail: etp_dt@pmerj.rj.gov.br;

- **Diretoria de Licitações e Projetos da SEPM**, localizada na Rua Evaristo da Veiga, nº 78, primeiro andar, Centro, RJ. Tel.: (21) 2333-2693.

19. ANEXOS DO TERMO DE REFERÊNCIA

ANEXO I – MODELO DE PEDIDO DE ORÇAMENTO

ANEXO II – PROJETO ILUSTRATIVO DE ADAPTAÇÃO DAS VIATURAS DO BAC

ANEXO III – MAPA DE RISCOS

Quartel General, em 25 de janeiro de 2022.

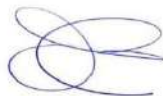

EDUARDO A. G. ANJO – TEN CEL PM
DIRETOR DA DLP
ID. FUNC. 2213457-3

ANEXO I

PEDIDO DE ORÇAMENTO – Especificação do objeto

Cliente: Secretaria de Estado de Polícia Militar

Endereço de entrega do material: _____ CEP: _____

ITEM	DESCRIÇÃO	QNTD	PREÇO UNIT	PREÇO TOTAL
01	VEICULO UTILITARIO PADRAO, TIPO: PICK UP, POTENCIA: 155CV ~ 230CV, BLINDAGEM: BLINDAGEM PARCIAL - NIVEL III NOS PARA BRISAS E III- A NO PAINEL CORTA-FOGO EM SUA TOTALIDADE, COLUNAS FRONTAIS, PORTAS DIANTEIRAS (SEM OS VIDROS), INCLUSIVE AREA DE FIXACAO DOS RETROVISORES, COMBUSTIVEL: GASOLINA /FLEX/DIESEL, TIPO CABINE: DUPLA, OPCIONAIS: DIRECAO ELETRICA/HIDRAULICA, VIDRO ELETRICO, CONDICIONADOR AR, AIR BAG, CAPACIDADE PASSAGEIROS: 5 PASSAGEIROS, DISTANCIA ENTRE EIXOS: 2750MM ~ 4400MM, CAPACIDADE CARGA UTIL: 815KG ~ 1200KG, FORMA FORNECIMENTO: UNIDADE Código do Item: 2310.007.0035	85		
02	VEICULO PASSEIO PADRAO, TIPO: SEDAN, POTENCIA: 98 ~177 CV, BLINDAGEM: BLINDAGEM PARCIAL - NIVEL III - A NOS PARA BRISAS, NO PAINEL CORTA-FOGO EM SUA TOTALIDADE, COLUNAS FRONTAIS, PORTAS DIANTEIRAS (SEM OS VIDROS), INCLUSIVE AREA DE FIXACAO DOS RETROVISORES, COMBUSTIVEL: GASOLINA/FLEX, OPCIONAIS: DIRECAO ELETRICA/HIDRAULICA, VIDROS ELETRICOS,	245		

	CONDICIONADOR AR, AIR BAG, PORTAS: 4 PORTAS LATERAIS, DISTANCIA ENTRE EIXOS: 2400MM ~ 3500MM, CONSUMO PBEV/INMETRO: N/A, FORMA FORNECIMENTO: UNIDADE Código do Item: 2310.006.0008			
03	VEICULO TRANSPORTE ANIMAL, APLICACAO: TRANSPORTE DE CAES, MOTOR: 155 CV ~290 CV, CLASSIFICACAO: PICK UP COM BLINDAGEM PARCIAL - NIVEL III NOS PARA BRISAS E III- A NO PAINEL CORTA-FOGO EM SUA TOTALIDADE, COLUNAS FRONTAIS, PORTAS DIANTEIRAS (SEM OS VIDROS), INCLUSIVE AREA DE FIXACAO DOS RETROVISORES, NUMERO PORTAS LATERAIS: 4 PORTAS LATERAIS, NUMERO PORTAS TRASEIRAS: PORTA DE FOLHA DUPLA, QUANTIDADE BOXES: 4, TRATAMENTO SUPERFICIAL BOXES: COMPARTIMENTO PARA CAES COM REVESTIMENTO ISOLANTE TERMICO E ACUSTICO, COMBUSTIVEL: GASOLINA/FLEX/DIESEL, TRACAO: 4X2 ~ 4X4, EQUIPAMENTOS BOXES: DIVISORIA EM ESTRUTURA METALICA DE ACO, COM REVESTIMENTO DE PRFV (PLASTICO REFORCADO DE FIBRA DE VIDRO) COM VISOR CENTRAL EM POLICARBONATO E REVESTIMENTO DAS LATERAIS (LD E LE) E PISO EM PRFV (PLASTICO REFORCADO DE FIBRA DE VIDRO), COM DRENOS PARA ESCOAMENTO DE LIQUIDOS, OPCIONAIS: DIRECAO HIDRAULICA/ELETRICA, CONDICIONADOR AR, AIR BAG, FORMA FORNECIMENTO: UNIDADE Código do Item: 2360.013.0009	10		

Item	nº	Descrição	Ref	Valor Unitário (RS)	
xxx	1	(+) Características básicas + equipamentos e acessórios			
	2	(-) Desconto do IPI	IN SRF nº 112, 31/12/2001		
	3	(=) Valor com desconto			
	4	(+) Valor dos equipamentos sinalizadores			
	5	(+) Valor dos dispositivos acústicos			
	6	(+) Valor do grafismo, pintura			
	7	(+) Equipamentos de adaptação			
	8	(+) Emplacamento			
	9	(+) Transceptores Móveis			
	10	(+) Valor da Blindagem			
	11	(=) Valor total unitário			
	12	(x) Valor total Geral			

Tabela comum a todos os três itens a serem licitados.

Valor total da proposta por extenso: _____

Validade da Proposta: (prazo não inferior a 60 dias)	Prazo de entrega do material: Conforme Termo de Referência.
____/____/____	____/____/____

Dados para pagamento:

Banco:	Agência:	C/Corrente:
--------	----------	-------------

Carimbo Padronizado de CNPJ:

(Local e Data): _____, de _____ de _____.

Assinatura do Responsável pela Empresa: _____

Observações: _____

Vendedor Responsável: _____

Telefone para contato: (____) _____

ANEXO II
PROJETO ILUSTRATIVO DE ADAPTAÇÃO DAS VIATURAS DO BAC

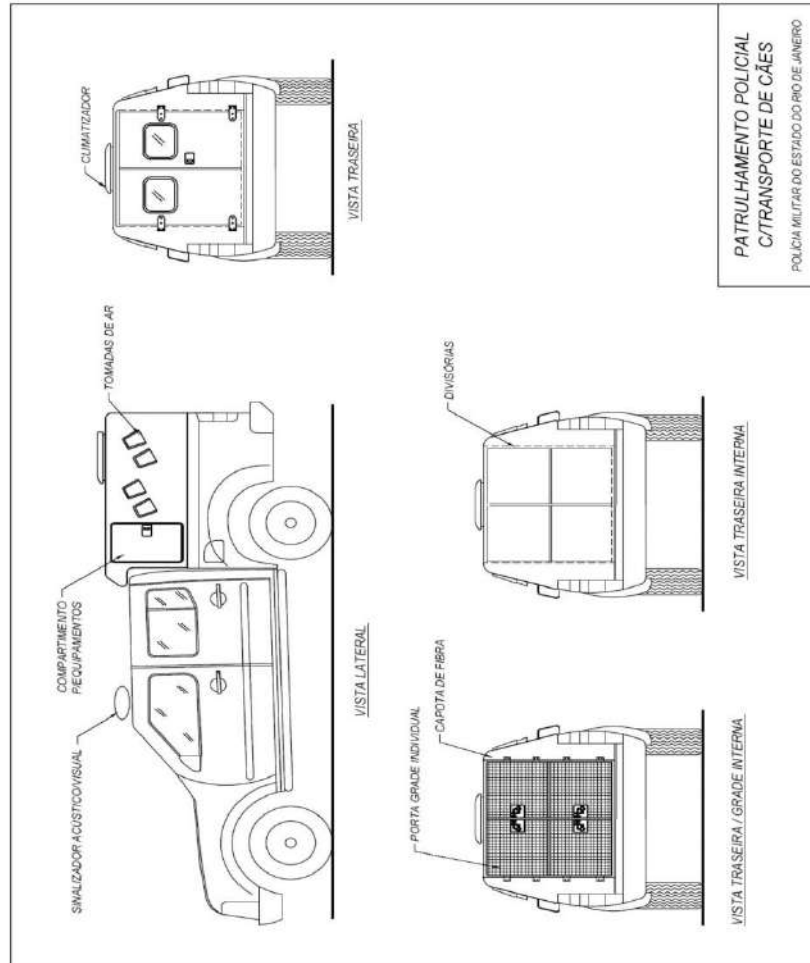

ANEXO III
MAPA DE RISCOS

FASE DE ANÁLISE

(X) Planejamento da Contratação e Seleção do Fornecedor

() Gestão do Contrato

RISCO 01				
PROBABILIDADE:		(X) Baixa	() Média	() Alta
IMPACTO:		() Baixa	() Média	(X) Alta
Id.	Dano			
1.	Licitação Deserta ou pouca probabilidade de negociação de valores acima do determinado na Pesquisa de Mercado.			
Id	Ação Preventiva	Responsável		
1.	Elaborar pesquisas de preços com orçamentos que representem a realidade atual utilizando meios confiáveis.	DLP, através do Setor de Pesquisa de Mercado.		
Id	Ação de Contingência	Responsável		
1.	Com o valor já dentro da realidade de mercado, procede com publicação do pregão.	DLP, através do Setor de pregão.		

RISCO 02				
PROBABILIDADE:		(X) Baixa	() Média	() Alta
IMPACTO:		() Baixa	() Média	(X) Alta
Id.	Dano			
1.	Requisito/especificação da contratação que possam ser erroneamente interpretados pelos licitantes			
Id	Ação Preventiva	Responsável		
1.	Elaborar o Termo de Referência de forma clara e concisa e solicitar a visita técnica para maior conhecimento a cerca do objeto pretendido	DLP, através do Setor de Termo de Referência		
Id	Ação de Contingência	Responsável		
1.	Analisar o Termo de Referência a fim de identificar pontos que possam ser questionados, e ser for necessário encaminhar para alteração por parte do requisitante.	Chefe do Setor de Termo de Referência		

RISCO 03				
PROBABILIDADE:		(<input checked="" type="checkbox"/>) Baixa	(<input type="checkbox"/>) Média	(<input type="checkbox"/>) Alta
IMPACTO:		(<input type="checkbox"/>) Baixa	(<input type="checkbox"/>) Média	(<input checked="" type="checkbox"/>) Alta
Id.	Dano			
1.	Contratação interrompida por recursos jurídicos, cujo impacto se traduz no atraso no processo de aquisição.			
Id	Ação Preventiva	Responsável		
1.	Realizar reuniões com a Assessoria Jurídica do Gabinete do Comando Geral para avaliar a realização da contratação.	DLP, através da Seção de Licitações		
Id	Ação de Contingência	Responsável		
1.	Responder aos supostos óbices observados pelo Recorrente e continuar o certame	DLP (Pregão – instruir o feito) e DGAL (julgamento dos recursos)		

RISCO 04				
PROBABILIDADE:		(<input checked="" type="checkbox"/>) Baixa	(<input type="checkbox"/>) Média	(<input type="checkbox"/>) Alta
IMPACTO:		(<input type="checkbox"/>) Baixa	(<input type="checkbox"/>) Média	(<input checked="" type="checkbox"/>) Alta
Id.	Dano			
1.	Ausência de licitantes ou de propostas comerciais válidas, culminando na perda do processo licitatório.			
Id	Ação Preventiva	Responsável		
1.	Especificar o objeto pretendido com informações necessárias e objetivas.	Unidade solicitante		
2.	Exigir habilitação que possibilite a participação do maior número de concorrentes, sem comprometer a qualidade pretendida.	DLP, através da Coordenadoria de Licitações		
3.	Ampla divulgação do edital.	DLP		
Id	Ação de Contingência	Responsável		
1.	Reavaliação do Termo de Referência e Republicação do Edital	DLP, através da Seção de Licitações		

RISCO 05.				
PROBABILIDADE:		<input checked="" type="checkbox"/> Baixa	<input type="checkbox"/> Média	<input type="checkbox"/> Alta
IMPACTO:		<input type="checkbox"/> Baixa	<input checked="" type="checkbox"/> Média	<input type="checkbox"/> Alta
Id.	Dano			
1.	Estabelecer exigências contratuais as quais os licitantes não tenham condições de atender e que o Gestor e Fiscais não tenham condições de fiscalizar, resultando na elevação do custo contratual e não aderência aos termos do edital, ou seja, resultando em licitação deserta ou fracassada.			
Id	Ação Preventiva	Responsável		
1.	Realizar reuniões com o Diretor Geral de Administração e Diretor de Licitações e Projetos para avaliar as exigências contidas no Termo de Referência.	Coordenador de Licitações e seus chefes de setores		
2.	Revisar o Termo de Referência e especificar apenas exigências adequadas à realidade da SEPM.	Chefe do Setor de Termo de Referência		
Id	Ação de Contingência	Responsável		
1.	Retificar o Edital	DLP – Seção de Edital		

RISCO 06				
PROBABILIDADE:		<input checked="" type="checkbox"/> Baixa	<input type="checkbox"/> Média	<input type="checkbox"/> Alta
IMPACTO:		<input type="checkbox"/> Baixa	<input type="checkbox"/> Média	<input checked="" type="checkbox"/> Alta
Id.	Dano			
1.	Designação de servidores para fiscalização do contrato em número insuficiente e sem a qualificação necessária, resultando em uma fiscalização ineficiente e imprecisa.			
Id	Ação Preventiva	Responsável		
1.	Designar para a equipe de fiscalização (técnica e administrativa) servidores com <i>expertise</i> no objeto da licitação e com disponibilidade para a realização de uma fiscalização efetiva	Comandantes, Chefes, Diretores das Unidades Administrativas contempladas com a aquisição do objeto		
Id	Ação de Contingência	Responsável		
1.	Trocar a Comissão de Fiscais nomeada, bem como providenciar a qualificação da mesma	DLP – Seção de Contratos		

RISCO 07				
PROBABILIDADE:		() Baixa	() Média	(X) Alta
IMPACTO:		() Baixa	() Média	(X) Alta
Id.	Dano			
1.	Dificuldade, pelos órgãos técnicos, de fornecer informações complexas, porém relevantes, ocasionando o atraso ou não finalização do processo de contratação.			
Id	Ação Preventiva	Responsável		
1.	Realizar reuniões com Representante Técnico da Unidade Solicitante e da DLP.	Unidade Solicitante e DLP		
2.	Designar 01 servidor de cada seção envolvida para trabalhar exclusivamente na elaboração das informações técnicas necessárias à licitação.	DLP		
Id	Ação de Contingência	Responsável		
1.	Atuação da Autoridade hierarquicamente superior a fim de providenciar as respostas necessárias à continuidade da contratação	DLP – Seção de Licitações, DGAL e, se necessário, SSGA		

RISCO 08				
PROBABILIDADE:		() Baixa	() Média	(X) Alta
IMPACTO:		() Baixa	() Média	(X) Alta
Id.	Dano			
1.	Morosidade do processo licitatório, podendo culminar em atrasos no processo para a aquisição do objeto.			
Id	Ação Preventiva	Responsável		
1.	Designar o protocolo de classificação do processo como “URGENTE”, garantindo assim uma tramitação célere pelos diversos setores envolvidos na instrução processual. (DLP/Pesquisa de Mercado, Assessoria Jurídica do Gabinete Comando Geral, DOR, DGAL, EMG)	DGAL		
Id	Ação de Contingência	Responsável		

1.	Comprometimento das diversas Unidades Administrativas envolvidas no processo, no intuito de viabilizar tempestivamente a licitação.	DLP, Chefe do Setor de Pesquisa de Mercado, Assessor Jurídico da SEPM, DOR, DGAL, Subchefe Adm. do EMG.
----	---	---

RISCO 09				
PROBABILIDADE:		() Baixa	() Média	(X) Alta
IMPACTO:		() Baixa	() Média	(X) Alta
Id.	Dano			
1.	Não aprovação, pelo Ordenador de Despesas, do Termo de Referência elaborado pela Seção de Licitações, podendo resultar em atraso na conclusão do Termo de Referência.			
Id	Ação Preventiva	Responsável		
1.	Realização de reuniões de alinhamento entre a equipe de planejamento e o Ordenador de Despesas responsável pela subscrição do Termo de Referência em questão.	DGAL e Seção de Licitações		
Id	Ação de Contingência	Responsável		
1.	Retificação dos pontos observados como irregulares	DLP, Seção de TR		

RISCO 10				
PROBABILIDADE:		() Baixa	() Média	(X) Alta
IMPACTO:		() Baixa	() Média	(X) Alta
Id.	Dano			
1.	Levantamento impreciso pela UNIDADE SOLICITANTE. Tal fato pode culminar em justificativa insuficiente das quantidades demandadas; no acréscimo ou redução do valor do contrato; e, conseqüentemente, em falha no planejamento da contratação em razão de dimensionamento e quantidades super ou subestimadas.			
Id	Ação Preventiva	Responsável		
1.	Fazer levantamento de acordo com a realidade das Unidades demandantes do objeto.	UNIDADE SOLICITANTE		
Id	Ação de Contingência	Responsável		

1.	Determinar aos setores técnicos competentes a elaboração de planilhas com elementos suficientes que subsidiem a equipe de planejamento com as informações necessárias à elaboração da justificativa à contratação.	UNIDADE SOLICITANTE
2.	Celebração de Aditivo contratual para acréscimo ou redução quantitativa do objeto contratual, observados os limites legais.	DLP – Seção de Contratos e DGAL

RISCO 11				
PROBABILIDADE:		<input checked="" type="checkbox"/> Baixa	<input type="checkbox"/> Média	<input type="checkbox"/> Alta
IMPACTO:		<input type="checkbox"/> Baixa	<input type="checkbox"/> Média	<input checked="" type="checkbox"/> Alta
Id.	Dano			
1.	Documentação de habilitação técnica e econômico-financeira forjada ou inidônea.			
Id	Ação Preventiva	Responsável		
1.	Utilização do <i>Checklist</i> para verificação de conformidade das documentações de habilitação técnica e econômico-financeira das empresas licitantes.	DLP através dos Pregoeiros		
Id	Ação de Contingência	Responsável		
1.	Pregoeiro realiza diligências, e, caso constate a existência de irregularidades, submete à análise do Ordenador de Despesas para analisar a viabilidade de aplicação de penalidade.	Setor de Pregões da DLP		

RISCO 12				
PROBABILIDADE:		<input checked="" type="checkbox"/> Baixa	<input type="checkbox"/> Média	<input type="checkbox"/> Alta
IMPACTO:		<input type="checkbox"/> Baixa	<input type="checkbox"/> Média	<input checked="" type="checkbox"/> Alta
Id.	Dano			
1.	Sobrepços nos orçamentos estimativos, podendo resultar em licitação com preços superiores aos praticados no mercado, e, conseqüentemente no não atendimento ao princípio da economicidade.			
Id	Ação Preventiva	Responsável		
1.	As estimativas de preços prévias às licitações devem estar baseadas em cesta de preços aceitáveis, tais como os			

	oriundos de pesquisas diretas com fornecedores ou em seus catálogos, valores adjudicados em licitações de órgãos públicos, sistemas de compras (Comprasnet), avaliação de contratos recentes ou vigentes, compras e contratações realizadas por corporações privadas em condições idênticas ou semelhantes.	DLP através do Setor de Pesquisa de Mercado
Id	Ação de Contingência	Responsável
1.	Determinar a adequação da pesquisa de preços e, conforme o caso, do Termo de Referência.	DGAL

RISCO 13			
PROBABILIDADE:	<input checked="" type="checkbox"/> Baixa	<input type="checkbox"/> Média	<input type="checkbox"/> Alta
IMPACTO:	<input type="checkbox"/> Baixa	<input type="checkbox"/> Média	<input checked="" type="checkbox"/> Alta
Id.	Dano		
1.	Risco de vencimento da proposta por sobrestamento, podendo ocasionar o atraso no atendimento da demanda e a recusa do licitante em manter a proposta.		
Id	Ação Preventiva	Responsável	
1.	Conferência e controle da vigência das propostas.	DLP através do Setor de Pesquisa de Mercado	
2.	Reunião com o Ordenador de Despesas para cientificá-lo do risco e alinhar providências.	DLP	
Id	Ação de Contingência	Responsável	
1.	Determinar a revalidação das propostas	DGAL	

RISCO 14			
PROBABILIDADE:	<input checked="" type="checkbox"/> Baixa	<input type="checkbox"/> Média	<input type="checkbox"/> Alta
IMPACTO:	<input type="checkbox"/> Baixa	<input type="checkbox"/> Média	<input checked="" type="checkbox"/> Alta
Id.	Dano		
1.	Falta de publicação dos atos necessários à validade do processo licitatório no Diário Oficial (D.O.) e em jornal de grande circulação, resultando em não atendimento ao princípio da publicidade.		
Id	Ação Preventiva	Responsável	

1.	Aplicação do Checklist pelo Órgão responsável.	DLP através da Coordenadoria de Licitações
Id	Ação de Contingência	Responsável
1.	Pregoeiro emite a justificativa e providências cabíveis.	DLP, através do setor de Pregões

RISCO 15				
PROBABILIDADE:		<input type="checkbox"/> Baixa	<input checked="" type="checkbox"/> Média	<input type="checkbox"/> Alta
IMPACTO:		<input type="checkbox"/> Baixa	<input type="checkbox"/> Média	<input checked="" type="checkbox"/> Alta
Id.	Dano			
1.	Ausência de garantia contratual, quando exigida nos termos do instrumento convocatório, culminando no não atendimento ao art. 56 da Lei 8.666/93, bem como, podendo resultar em prejuízos à Administração em caso de falência ou descumprimento contratual por parte da contratada.			
Id	Ação Preventiva	Responsável		
1.	Realizar a conferência e controle da conformidade do procedimento, após a assinatura do contrato.	DLP – através da Coordenadoria de Contratos e DOR ou DF		
Id	Ação de Contingência	Responsável		
1.	Notificar a Contratada requerendo providências acerca da garantia.	DLP através da Coordenadoria de Contratos		
2.	Em caso de não atendimento, após descumprimento reiterado, instaurar processo de aplicação de penalidade na forma do T.R/EDITAL.	DGAL		

RISCO 16				
PROBABILIDADE:		<input type="checkbox"/> Baixa	<input checked="" type="checkbox"/> Média	<input type="checkbox"/> Alta
IMPACTO:		<input type="checkbox"/> Baixa	<input type="checkbox"/> Média	<input checked="" type="checkbox"/> Alta
Id.	Dano			
1.	Falta de manutenção das condições de habilitação para assinatura do contrato e aditivos, resultando no não atendimento ao art. 55, inciso XIII da Lei n.º 8.666/93.			
Id	Ação Preventiva	Responsável		
1.	Realizar a conferência e controle da conformidade das documentações obrigatórias, após a assinatura do contrato, utilizando-se para tanto de <i>Checklist</i> .	DLP através da Coordenadoria de Contratos		

Id	Ação de Contingência	Responsável
1.	Notificar a Contratada para que possa regularizar sua documentação, e, concomitantemente, suspender, temporariamente, a assinatura do contrato e aditivos.	DLP através da Coordenadoria de Contratos

ANEXO II

RELAÇÃO DE ÓRGÃOS PARTICIPANTES

ORGÃO	ENDEREÇO
NÃO HÁ	

ANEXO III

ATA DE REGISTRO DE PREÇOS PARA AQUISIÇÃO

ATA DE REGISTRO DE PREÇOS n° _____/2022.

ATA DE REGISTRO DE PREÇOS PARA AQUISIÇÃO DE VEÍCULOS COM BLINDAGEM PARCIAL QUE FIRMAM O ESTADO DO RIO DE JANEIRO, PELA SECRETARIA DE ESTADO DE POLÍCIA MILITAR, E O(S) FORNECEDOR(ES) ABAIXO INDICADO(S)

O ESTADO DO RIO DE JANEIRO, pela SECRETARIA DE ESTADO DE POLÍCIA MILITAR - SEPM, inscrita no CNPJ sob o n° 32.690.668/0001-02, com sede situada na Rua Evaristo da Veiga, n° 78, Centro, Rio de Janeiro - RJ, na qualidade e ora designado **ÓRGÃO GERENCIADOR**, representado neste ato pelo Ordenador de Despesas, TEN CEL PM RG 60.924 LORIVAL BELITARDO DE CARVALHO JÚNIOR, ID Funcional 2379457-7, através da Resolução SEPM N° 1648 de 14 de Setembro de 2021, ora denominada AUTORIDADE COMPETENTE, e a empresa _____ situada na Rua _____, Bairro _____, Cidade _____ e inscrita no CNPJ/MF sob o n° _____, daqui por diante denominada **FORNECEDOR**, representada neste ato por _____, cédula de identidade n° _____, domiciliada na Rua _____, Cidade _____, lavram a presente **ATA DE REGISTRO DE PREÇOS**, na forma do disposto no processo administrativo via SEI-350192/001063/2021, que se regerá pelas normas da Lei Federal n° 8.666, de 21 de junho de 1993, Lei n° 10.520, de 17 de julho de 2002 do Decretos Estadual n° 46.751, de 2019, da Lei Estadual n.º 287, de 4 de dezembro de 1979, do Decreto Estadual n.º 3.149, de 28 de abril de 1980, e respectivas alterações, do instrumento convocatório, aplicando-se a este instrumento suas disposições irrestrita e incondicionalmente, bem como pelas cláusulas e condições seguintes:

CLÁUSULA PRIMEIRA: DO OBJETO

A presente Ata tem por objeto o Registro de Preços para eventual aquisição de veículos com blindagem parcial, conforme as especificações contidas no Edital de Pregão; Termo de Referência – Anexo I do Edital e o Formulário de Proposta de Preços – Anexo VI do Edital, assim como as informações reunidas no Anexo I – Consolidação das Informações desta Ata de Registro de Preços.

CLÁUSULA SEGUNDA: DA ATA DE REGISTRO DE PREÇOS

Esta Ata de Registro de Preços é documento vinculativo, de caráter obrigacional, com efeito de compromisso de fornecimento, para futura contratação, nos termos definidos no Anexo I – Termo de Referência.

Parágrafo primeiro: A contratação com o fornecedor registrado não é obrigatória e será realizada de acordo com a necessidade do **ÓRGÃO GERENCIADOR** e dos **ÓRGÃOS PARTICIPANTES** e de acordo com o quantitativo indicado na cláusula quarta.

Parágrafo segundo: a lavratura desta Ata de Registro de Preços não obriga a contratação dos itens registrados, facultando-se a realização de licitação específica para o objeto da contratação, sendo assegurada preferência ao FORNECEDOR registrado em igualdade de condições, assim como ao FORNECEDOR DO CADASTRO DE RESERVA, na forma da Cláusula Décima Sétima.

Parágrafo terceiro: a Ata de Registro de Preços, com a indicação do preço registrado e dos fornecedores, será divulgada no Portal de Compras do Estado e na página eletrônica do órgão gerenciador da Ata e ficará disponibilizada durante a sua vigência.

CLÁUSULA TERCEIRA: DO ÓRGÃO GERENCIADOR e DOS ÓRGÃOS ADERENTES

O **ÓRGÃO GERENCIADOR** desta Ata de Registro de Preços é a Secretaria de Estado de Polícia Militar - SEPM.

Parágrafo primeiro: São **ÓRGÃOS PARTICIPANTES** os órgãos ou entidades da Administração Pública direta, autárquica e fundacional do Estado do Rio de Janeiro, conforme relação constante do Anexo II do Edital.

Parágrafo segundo: A Ata de registro de preços poderá ser aderida por qualquer órgão ou entidade do Estado, que não tenha participado do certame licitatório, ora denominados **ÓRGÃOS ADERENTES**.

Parágrafo terceiro: Podem também ser considerados **ÓRGÃOS ADERENTES** os órgãos ou entidades municipais, distritais, de outros estados e federais, resguardadas as disposições de cada ente, desde que atendidas as condições da Cláusula Vigésima.

CLÁUSULA QUARTA: DO QUANTITATIVO

As quantidades estimadas para a contratação estão previstas no Termo de Referência, Anexo I do Edital, e também reunidas no Anexo I desta Ata – Consolidação das Informações da Ata de Registro de Preços.

a) previsão de aquisição pelo **ÓRGÃO GERENCIADOR** e pelos **ÓRGÃOS PARTICIPANTES**: De acordo com o Anexo XI do Edital.

b) o quantitativo decorrente da contratação pelos **ÓRGÃOS ADERENTES** não ultrapassará, na totalidade, ao dobro de cada item da Ata de registro de preços e nem poderá exceder, por **ÓRGÃO ADERENTE**, a cinquenta por cento do quantitativo de cada item desta licitação, registrados na Ata de Registro de Preços para o **ÓRGÃO GERENCIADOR e ÓRGÃOS PARTICIPANTES**.

Parágrafo primeiro: as quantidades dos itens indicadas nas alíneas a e b, do *caput* desta cláusula, são meramente estimativas e não implicam em obrigatoriedade de contratação

pelo Órgão Gerenciador e pelos Órgãos Participantes durante a vigência da Ata de Registro de Preços.

Parágrafo segundo: o quantitativo decorrente da contratação pelos **ÓRGÃOS ADERENTES** não ultrapassará, na totalidade, ao dobro de cada item da ata de registro de preços e nem poderá exceder, por **ÓRGÃO ADERENTE**, a cinquenta por cento do quantitativo De cada item desta licitação, registrados na Ata de Registro de Preços para o **ÓRGÃO GERENCIADOR** e **ÓRGÃOS PARTICIPANTES**.

Parágrafo terceiro: é vedada a realização de acréscimos nos quantitativos registrados na Ata de Registro de Preços, inclusive o acréscimo de que trata o § 1º, do art. 65, da Lei nº 8.666, de 1993.

Parágrafo quarto: As quantidades previstas na Ata de Registro de Preços para os itens com preços registrados poderão ser remanejadas, pelo órgão gerenciador, entre os órgãos e entidades participantes do procedimento licitatório para registro de preços, mediante solicitação acompanhada de estudos técnicos e justificativa da necessidade.

Parágrafo quinto: Caberá ao órgão gerenciador autorizar o remanejamento, com a transferência dos quantitativos entre os órgãos e entidades participantes, desde que haja anuência daquele que vira sofrer a redução dos quantitativos informados.

CLÁUSULA QUINTA: DOS LOCAIS DE ENTREGA

O local de entrega dos bens objeto do registro de preços está listado no Anexo IV do Edital.

CLÁUSULA SEXTA: DO PRAZO DE ENTREGA

A entrega dos bens deverá ser realizada de acordo com o Termo de Referência.

CLÁUSULA SÉTIMA: DO PREÇO

O preço unitário de cada item registrado é o constante da proposta vencedora da licitação, cujos valores estão reunidos no Anexo I desta Ata – Consolidação das Informações da Ata de Registro de Preços.

Parágrafo primeiro: O preço unitário de cada item engloba todas as despesas relativas ao objeto do contrato, bem como os respectivos custos diretos e indiretos, tributos, remunerações, despesas fiscais, financeiras, frete, transporte e quaisquer outras necessárias ao cumprimento do objeto desta Licitação, salvo expressa previsão legal. Nenhuma reivindicação adicional de pagamento ou reajustamento de preços será considerada.

Parágrafo segundo: O objeto da aquisição deverá estar coberto por garantia total sobre quaisquer defeitos de fabricação.

Parágrafo terceiro: Os preços registrados poderão ser revistos em decorrência de eventual redução dos preços praticados no mercado ou de fato que eleve o custo dos serviços ou materiais registrados, cabendo ao **ÓRGÃO GERENCIADOR** promover as

negociações junto aos fornecedores, observadas as disposições contidas na alínea “d” do inciso II do *caput* do art. 65 da Lei nº 8.666, de 1993.

Parágrafo quarto: Quando o preço registrado tornar-se superior ao preço praticado no mercado por motivo superveniente, o **ÓRGÃO GERENCIADOR** convocará os fornecedores para negociarem a redução dos preços aos valores praticados pelo mercado.

Parágrafo quinto: A ordem de classificação dos fornecedores que aceitarem reduzir seus preços aos valores de mercado observará a classificação original.

Parágrafo sexto: Quando o preço de mercado tornar-se superior aos preços registrados e o FORNECEDOR, mediante requerimento devidamente fundamentado, não puder cumprir o compromisso, o **ÓRGÃO GERENCIADOR** poderá:

a) liberar o FORNECEDOR do compromisso assumido, caso a comunicação ocorra antes do pedido de fornecimento, e sem aplicação da penalidade se confirmada à veracidade dos motivos e comprovantes apresentados; e

b) convocar os **FORNECEDORES DO CADASTRO DE RESERVA**, mencionados na Cláusula Décima Sétima, para assegurar igual oportunidade de negociação.

Parágrafo sétimo: Não havendo êxito nas negociações, o **ÓRGÃO GERENCIADOR** deverá proceder à revogação, parcial ou integral, da Ata de registro de preços, adotando as medidas cabíveis para obtenção da contratação mais vantajosa.

CLÁUSULA OITAVA: DO PRAZO DE VALIDADE DA ATA DE REGISTRO DE PREÇOS

O prazo de validade da Ata de Registro de Preços é de 12 (doze) meses, contados a partir de 01/03/2022, desde que posterior à data de publicação do extrato deste instrumento no D.O., valendo a data de publicação do extrato como termo inicial de vigência, caso posterior à data convencionada nesta cláusula.

CLÁUSULA NONA: RECURSOS ORÇAMENTÁRIOS

Os recursos necessários para as contratações decorrentes da Ata de Registro de Preços correrão por conta da Natureza da Despesa e do Programa de Trabalho próprios do **ÓRGÃO GERENCIADOR, ÓRGÃOS PARTICIPANTES e ÓRGÃOS ADERENTES.**

CLÁUSULA DÉCIMA: CONTRATAÇÃO PELO ÓRGÃO GERENCIADOR E PELOS ÓRGÃOS PARTICIPANTES

Compete ao **ÓRGÃO GERENCIADOR** e aos **ÓRGÃOS PARTICIPANTES** promover as ações necessárias para as suas próprias contratações, durante o prazo de validade da Ata de Registro de Preços.

Parágrafo primeiro: a contratação realizada pelo **ÓRGÃO GERENCIADOR** e pelos **ÓRGÃOS PARTICIPANTES** será formalizada por intermédio de instrumento contratual (Anexo X do Edital – Minuta de Contrato).

Parágrafo segundo: o **ÓRGÃO GERENCIADOR** e os **ÓRGÃOS PARTICIPANTES** deverão verificar a manutenção das condições de habilitação do fornecedor e proceder à consulta ao Cadastro de Fornecedores do Estado, por meio do SIGA e ao Cadastro Nacional de Empresas Inidôneas e Suspensas – CEIS, do Portal Transparência da Controladoria Geral da União, para constatar a inexistência de penalidade cujo efeito ainda vigore.

CLÁUSULA DÉCIMA PRIMEIRA: DA EXECUÇÃO, DO RECEBIMENTO E DA FISCALIZAÇÃO DO CONTRATO

Executado o contrato, o seu objeto será recebido na forma prevista no art. 73 da Lei n.º 8.666/93, dispensado o recebimento provisório nas hipóteses previstas no art. 74 da mesma lei.

Parágrafo primeiro: as condições de fornecimento devem ser executadas fielmente, de acordo com os termos do instrumento convocatório, do Termo de Referência – Anexo I do Edital e da legislação vigente, respondendo o inadimplente pelas consequências da inexecução total ou parcial do objeto contratual.

Parágrafo segundo: a execução do contrato será acompanhada e fiscalizada por representante(s) do **CONTRATANTE** especialmente designado(s) pelo órgão contratante conforme ato de nomeação.

Parágrafo terceiro: o objeto do contrato será recebido em tantas parcelas quantas forem as relativas ao do pagamento, na seguinte forma:

- a) provisoriamente, no ato da entrega, para efeito de posterior verificação da conformidade do material com as especificações constantes da proposta da empresa fabricante, modelo, especificações técnicas e níveis de desempenho mínimo exigidos, através de Termo de Recebimento Provisório, a ser assinado pela Comissão de Recebimento de Material, nas condições mínimas exigidas no Termo de Referência;
- b) Definitivamente, após a verificação da qualidade, da quantidade dos produtos e sua consequente aceitação, mediante a emissão do Termo de Recebimento Definitivo, assinado pelo Gestor do contrato, em até 10 (dez) dias contados a partir da data do recebimento provisório, nas condições mínimas exigidas no Termo de Referência.

Parágrafo quarto: o recebimento provisório ou definitivo do objeto do Contrato não exclui a responsabilidade civil a ele relativa, nem a ético-profissional, pela sua perfeita execução do Contrato.

Parágrafo quinto: Salvo se houver exigência a ser cumprida pelo adjudicatário, o processamento da aceitação provisória e definitiva deverá ficar concluído no prazo de 15 (quinze) dias, contados da entrada do respectivo requerimento no protocolo do órgão contratante.

Parágrafo sexto: os bens ou os materiais cujos padrões de qualidade e desempenho estejam em desacordo com a especificação do Edital e do Termo de Referência – Anexo I do Edital serão recusados pelo responsável pela execução e fiscalização do contrato, que anotarà em registro próprio as ocorrências e determinará o que for necessário à regularização das faltas ou defeitos observados. No que exceder à sua competência, comunicará o fato à autoridade superior, em 5 (cinco) dias, para ratificação.

Parágrafo sétimo: o fornecedor declara, antecipadamente, aceitar todas as condições, métodos e processos de inspeção, verificação e controle adotados pela fiscalização, obrigando-se a fornecer todos os dados, elementos, explicações, esclarecimentos e comunicações de que esta necessitar e que forem julgados necessários ao desempenho de suas atividades.

Parágrafo oitavo: a instituição e a atuação da fiscalização não exclui ou atenua a responsabilidade do fornecedor, nem o exime de manter fiscalização própria.

CLÁUSULA DÉCIMA SEGUNDA: CONDIÇÕES DE PAGAMENTO

Os pagamentos serão realizados pelo **ÓRGÃO GERENCIADOR, ÓRGÃOS PARTICIPANTES e ÓRGÃOS ADERENTES**, de acordo com as contratações realizadas por cada um deles, que considere a quantidade e valor dos itens adquiridos.

Parágrafo primeiro: O pagamento será realizado À VISTA, conforme quantidade fornecida e depois do recebimento definitivo do objeto, conforme item 9.3 do Termo de Referência.

Parágrafo segundo: os pagamentos serão efetuados, obrigatoriamente, por meio de crédito em conta corrente da instituição financeira contratada pelo Estado cujo número e agência deverão ser informados pelo adjudicatário até a assinatura do contrato.

Parágrafo terceiro: no caso de a CONTRATADA estar estabelecida em localidade que não possua agência da instituição financeira contratada pelo Estado ou caso verificada pelo CONTRATANTE a impossibilidade de a CONTRATADA, em razão de negativa expressa da instituição financeira contratada pelo Estado, abrir ou manter conta corrente naquela instituição financeira, o pagamento poderá ser feito mediante crédito em conta corrente de outra instituição financeira. Nesse caso, eventuais ônus financeiros e/ou contratuais adicionais serão suportados exclusivamente pela CONTRATADA.

Parágrafo quarto: o prazo de pagamento será de até 30 (trinta) dias, a contar do recebimento definitivo do objeto.

Parágrafo quinto: caso se faça necessária a reapresentação de qualquer fatura por culpa do contratado, o prazo de 30 (trinta) dias ficará suspenso, prosseguindo a sua contagem a partir da data do respectivo recebimento definitivo do objeto.

Parágrafo sexto: os pagamentos eventualmente realizados com atraso, desde que não decorram de ato ou fato atribuível à Contratada, sofrerão a incidência de atualização financeira pelo IGPM/FGV, e juros moratórios de 0,5% ao mês, calculado *pro rata die*, e

aqueles pagos em prazo inferior ao estabelecido neste Edital serão feitos mediante desconto de 0,5% ao mês *pro rata die*.

Parágrafo sétimo: o contratado deverá emitir a Nota Fiscal Eletrônica – NF-e, consoante o Protocolo ICMS 42, de 3 de julho de 2009, com a redação conferida pelo Protocolo ICMS 85, de 9 de julho de 2010, e caso seu estabelecimento estiver localizado no Estado do Rio de Janeiro deverá observar a forma prescrita no § 1º, alíneas a, b, c e d, do art. 2º da Resolução SER 047/2003.

CLÁUSULA DÉCIMA TERCEIRA: DAS OBRIGAÇÕES DO ÓRGÃO GERENCIADOR, ÓRGÃOS PARTICIPANTES E ÓRGÃOS ADERENTES NA QUALIDADE DE CONTRATANTES

Constituem obrigações do ÓRGÃO GERENCIADOR, ÓRGÃOS PARTICIPANTES e ÓRGÃOS ADERENTES, na qualidade de Contratantes:

- a) efetuar os pagamentos devidos ao Fornecedor, de acordo com as condições estabelecidas no Edital de Pregão; Termo de Referência – Anexo I do Edital; Formulário de Proposta de Preços – Anexo VI do Edital e Anexo I desta Ata – Consolidação das Informações da Ata de Registro de Preços.
- b) entregar ao Fornecedor documentos, informações e demais elementos que possuir e pertinentes à execução do presente contrato;
- c) exercer a fiscalização da execução do objeto;
- d) receber provisória e definitivamente o objeto, nas formas definidas no Edital e no contrato.

CLÁUSULA DÉCIMA QUARTA: DO ÓRGÃO GERENCIADOR

Constituem obrigações do ÓRGÃO GERENCIADOR:

- a) gerenciar a Ata de registro de preços;
- b) realizar ampla pesquisa de preços semestralmente para aferir a compatibilidades de preços registrados com os com os efetivamente praticados;
- c) conduzir os procedimentos relativos a eventuais renegociações dos preços registrados;
- d) publicar no Portal de Compras do Poder Executivo, do Estado do Rio de Janeiro, os preços registrados e suas atualizações, para fins de orientação dos ÓRGÃOS ADERENTES;
- e) gerir os pedidos de adesão dos órgãos e entidades não participantes da Ata de Registro de Preços e orientar os procedimentos dos ÓRGÃOS ADERENTES.

CLÁUSULA DÉCIMA QUINTA: DAS OBRIGAÇÕES DO FORNECEDOR

Constituem obrigações do Fornecedor:

a) entregar os bens, na quantidade, qualidade, local e prazos especificados, de acordo com as condições estabelecidas no Edital de Pregão; Termo de Referência – Anexo I do Edital; Formulário de Proposta de Preços – Anexo VI do Edital e Anexo I desta Ata – Consolidação das Informações da Ata de Registro de Preços.

b) entregar o objeto do contrato sem qualquer ônus para o **CONTRATANTE**, estando incluído no valor do pagamento todas e quaisquer despesas, tais como tributos, frete, seguro e descarregamento das mercadorias;

c) manter em estoque um mínimo de bens necessários à execução do objeto do contrato;

d) comunicar ao Fiscal do contrato, por escrito e tão logo constatado problema ou a impossibilidade de execução de qualquer obrigação contratual, para a adoção das providências cabíveis;

e) reparar, corrigir, remover, reconstruir ou substituir, no todo ou em parte e às suas expensas, bens objeto do contrato em que se verificarem vícios, defeitos ou incorreções resultantes de execução irregular ou do fornecimento de materiais inadequados ou desconformes com as especificações;

f) indenizar todo e qualquer dano e prejuízo pessoal ou material que possa advir, direta ou indiretamente, do exercício de suas atividades ou serem causados por seus prepostos à **CONTRATANTE** ou terceiros.

Parágrafo único: não será admitida justificativa de atraso no fornecimento dos produtos adquiridos que tenha como fundamento o não cumprimento da sua entrega pelos fornecedores do licitante.

CLÁUSULA DÉCIMA SEXTA: DA RESPONSABILIDADE

O Fornecedor é responsável por danos causados ao órgão contratante ou a terceiros, decorrentes de culpa ou dolo na execução do contrato, não excluída ou reduzida essa responsabilidade pela presença de fiscalização ou pelo acompanhamento da execução por órgão da Administração.

CLÁUSULA DÉCIMA SÉTIMA: DO CADASTRO DE RESERVA

Fazem parte do Cadastro de Reserva os fornecedores que aceitaram reduzir, na licitação, seus preços ao valor da proposta mais bem classificado, para a formação do Cadastro de Reserva, conforme informações reunidas no Anexo II – Cadastro de Reserva.

Parágrafo primeiro: estão registrados na ata de registro de preços, após o registro dos preços e quantitativos do licitante mais bem classificado durante a etapa competitiva, ora designado **FORNECEDOR**, os preços e quantitativos dos que tiverem aceitado cotar o objeto em valor igual aquele, ora designado **FORNECEDOR DO CADASTRO DE RESERVA**, segundo os critérios do edital.

Parágrafo segundo: a ordem de classificação dos registrados na ata deverá ser respeitada para as contratações, cabendo ao **ÓRGÃO GERENCIADOR** realizar os devidos registros na Ata de Registro de Preços, para a sua atualização.

Parágrafo terceiro: o Cadastro de Reserva poderá ser empregado no caso de exclusão do **FORNECEDOR** na Ata de Registro de Preços, nas seguintes ocorrências:

a) cancelamento do registro do FORNECEDOR, quando este descumprir as condições da ata de registro de preços; não retirar a nota de empenho ou instrumento equivalente no prazo estabelecido pela Administração, sem justificativa aceitável; não aceitar reduzir o seu preço registrado, na hipótese deste se tornar superior àqueles praticados no mercado; ou sofrer sanção prevista nos incisos III ou IV do *caput* do art. 87 da Lei nº 8.666, de 1993, ou no art. 7º da Lei nº 10.520, de 2002;

b) cancelamento do registro de preços, por fato superveniente, decorrente de caso fortuito ou força maior, que prejudique o cumprimento da ata, devidamente comprovado e justificado, causado por razão de interesse público ou a pedido do fornecedor.

CLÁUSULA DÉCIMA OITAVA: DO CANCELAMENTO DO REGISTRO DO FORNECEDOR

O registro do fornecedor será cancelado quando:

a) forem descumpridas as condições da ata de registro de preços;

b) não for retirada a nota de empenho ou instrumento equivalente no prazo estabelecido pela Administração, sem justificativa aceitável;

c) não aceitar reduzir o seu preço registrado, na hipótese deste se tornar superior àqueles praticados no mercado; ou

d) sofrer sanção prevista nos incisos III ou IV do *caput* do art. 87 da Lei nº 8.666, de 1993, ou no art. 7º da Lei nº 10.520, de 2002.

Parágrafo único: o cancelamento do registro nas hipóteses previstas nas alíneas a, b e d do *caput* será formalizado por despacho do órgão gerenciador, assegurado o contraditório e a ampla e prévia defesa.

CLÁUSULA DÉCIMA NONA: DO CANCELAMENTO DO REGISTRO DE PREÇOS:

O cancelamento do registro de preços poderá ocorrer por fato superveniente, decorrente de caso fortuito ou força maior, que prejudique o cumprimento da ata, devidamente comprovado e justificado:

a) por razão de interesse público; ou

b) a pedido do fornecedor.

CLÁUSULA VIGÉSIMA: DA ADESÃO À ATA DE REGISTRO DE PREÇOS POR ÓRGÃO ADERENTE

O **ÓRGÃO ADERENTE** poderá, mediante prévia anuência do **ÓRGÃO GERENCIADOR**, aderir à Ata de Registro de Preços, desde que realizado estudo que demonstre a viabilidade e a economicidade.

Parágrafo primeiro: **ÓRGÃO ADERENTE** municipal, distrital, de outros estados e federal poderá aderir a esta Ata de Registro de Preços, desde que previamente autorizada pelo **ÓRGÃO GERENCIADOR** e após transcorrido metade do prazo de vigência da Ata de Registro de Preços e realizada a primeira contratação por **ÓRGÃO PARTICIPANTE**.

Parágrafo segundo: o fornecedor beneficiário não está obrigado a aceitar o fornecimento decorrente da adesão pelo **ÓRGÃO ADERENTE**.

Parágrafo terceiro: desde que o fornecimento objeto da adesão não prejudique as obrigações presentes e futuras decorrentes da ata, assumidas com o **ÓRGÃO GERENCIADOR** e **ÓRGÃOS PARTICIPANTES** o fornecedor poderá contratar com o **ÓRGÃO ADERENTE**.

Parágrafo quarto: após a autorização do **ÓRGÃO GERENCIADOR**, o **ÓRGÃO ADERENTE** deverá efetivar a aquisição ou contratação solicitada em até 90 (noventa) dias, observado o prazo de vigência da ata, devendo cumprir as atribuições inerentes aos **ÓRGÃOS PARTICIPANTES** e demais orientações do **ÓRGÃO GERENCIADOR**.

Parágrafo quinto: O **ÓRGÃO ADERENTE** deverá verificar a manutenção das condições de habilitação do fornecedor e proceder à consulta ao Cadastro de Fornecedores do Estado, por meio do SIGA, se for órgão ou entidade do Estado do Rio de Janeiro, e ao Cadastro Nacional de Empresas Inidôneas e Suspensas – CEIS, do Portal Transparência da Controladoria Geral da União, para constatar a inexistência de penalidade cujo efeito ainda vigore.

Parágrafo sexto: Compete ao **ÓRGÃO ADERENTE**:

- a) aceitar todas as condições fixadas na Ata de Registro de Preços;
- b) realizar os pagamentos relativos às suas contratações;
- c) os atos relativos à cobrança do cumprimento pelo fornecedor das obrigações contratualmente assumidas;

d) a aplicação, observada a ampla defesa e o contraditório, de eventuais penalidades decorrentes do descumprimento de cláusulas contratuais, em relação às suas próprias contratações, devendo registrar no Cadastro de Fornecedores do Estado as penalidades aplicadas ou informá-las ao **ÓRGÃO GERENCIADOR** quando se tratar dos órgãos ou entidades que não pertençam ao Estado do Rio de Janeiro.

Parágrafo sétimo: O **ÓRGÃO GERENCIADOR** deverá zelar para que o quantitativo total das contratações pelos **ÓRGÃO ADERENTES** observe o limite fixado no parágrafo segundo, da cláusula quarta.

CLÁUSULA VIGÉSIMA PRIMEIRA: DAS SANÇÕES ADMINISTRATIVAS E DEMAIS PENALIDADES

O licitante que, convocado no prazo de 05 (cinco) dias úteis, não celebrar o contrato, deixar de entregar ou apresentar documentação falsa exigida para o certame, ensejar o retardamento da execução de seu objeto, não mantiver a proposta, falhar ou fraudar na execução do contrato, comportar-se de modo inidôneo ou cometer fraude fiscal, ficará, sem prejuízo das demais cominações legais, sujeito as seguintes sanções:

a) impedimento de licitar e contratar com a Administração Pública do Estado do Rio de Janeiro, com a conseqüente suspensão de seu registro no Cadastro de Fornecedores, pelo prazo de até 5 (cinco) anos;

b) multas previstas em edital e no contrato.

Parágrafo primeiro: As condutas do contratado, verificadas pela Administração Pública contratante, para fins deste item são assim consideradas:

I – retardar a execução do objeto, qualquer ação ou omissão do licitante que prejudique o bom andamento da licitação, inclusive deixar de entregar a amostra no prazo assinalado no edital, que evidencie tentativa de indução a erro no julgamento, ou que atrase a assinatura do contrato ou da ata de registro de preços;

II – não manter a proposta, a ausência de seu envio, bem como a recusa do envio de seu detalhamento, quando exigível, ou ainda o pedido, pelo licitante, da desclassificação de sua proposta, quando encerrada a etapa competitiva, desde que não esteja fundamentada

na demonstração de vício ou falha na sua elaboração, que evidencie a impossibilidade de seu cumprimento;

III – falhar na execução contratual, o inadimplemento grave ou inescusável de obrigação assumida pelo contratado;

IV – fraudar na execução contratual, a prática de qualquer ato destinado à obtenção de vantagem ilícita, induzindo ou mantendo em erro a Administração Pública; e

V – comportar-se de modo inidôneo, a prática de atos direcionados a prejudicar o bom andamento do certame ou do contrato, tais como fraude ou frustração do caráter competitivo do procedimento licitatório, ação em conluio ou em desconformidade com a lei, indução deliberada a erro no julgamento, prestação falsa de informações, apresentação de documentação com informações inverídicas, ou que contenha emenda ou rasura, destinados a prejudicar a veracidade de seu teor original.

Parágrafo segundo: Ocorrendo qualquer outra infração legal ou contratual, o contratado estará sujeito, sem prejuízo da responsabilidade civil ou criminal que couber, às seguintes penalidades, que deverá(ão) ser graduada(s) de acordo com a gravidade da infração:

a) advertência;

b) multa administrativa;

c) suspensão temporária da participação em licitação e impedimento de contratar com a Administração Pública do Estado do Rio de Janeiro;

d) declaração de inidoneidade para licitar e contratar com a Administração Pública.

Parágrafo terceiro: A sanção administrativa deve ser determinada de acordo com a natureza, a gravidade da falta cometida, os danos causados à Administração Pública e as circunstâncias agravantes e atenuantes.

Parágrafo quarto: Quando a penalidade envolver prazo ou valor, os critérios estabelecidos no parágrafo terceiro também deverão ser considerados para a sua fixação.

Parágrafo quinto: A imposição das penalidades é de competência exclusiva do órgão contratante, podendo ser aplicado pelo **ÓRGÃO GERENCIADOR**, nesta qualidade, pelo **ÓRGÃO PARTICIPANTE** ou pelo **ÓRGÃO ADERENTE**, em relação às respectivas contratações.

Parágrafo sexto: Ressalvada a hipótese descrita no parágrafo quinto, cabe ao **ÓRGÃO GERENCIADOR** aplicar as penalidades decorrentes de infrações no procedimento licitatório ou do descumprimento do pactuado na Ata de Registro de Preços.

Parágrafo sétimo: As sanções previstas na alínea b do *caput* e nas alíneas a e b, do parágrafo segundo serão impostas pelo Ordenador de Despesa, na forma do parágrafo único, do art. 35 do Decreto Estadual nº 3.149/80.

Parágrafo oitavo: As sanções previstas na alínea a do *caput* e na alínea c, do parágrafo segundo serão impostas pelo próprio Secretário de Estado ou pelo Ordenador de Despesa, devendo, neste caso, a decisão ser submetida à apreciação do próprio Secretário de Estado, na forma do parágrafo único, do art. 35 do Decreto Estadual nº 3.149/80.

Parágrafo nono: Tratando-se de **ÓRGÃO PARTICIPANTE** ou **ÓRGÃO ADERENTE** da Administração Indireta do Estado do Rio de Janeiro, as sanções previstas na alínea a do *caput* e na alínea c, do parágrafo segundo serão impostas pelo próprio Secretário de Estado ou pelo Ordenador de Despesa, devendo, neste caso, a decisão ser submetida à apreciação do próprio Secretário de Estado, na forma do parágrafo único, do art. 35 do Decreto Estadual nº 3.149/80.

Parágrafo décimo: A aplicação da sanção prevista na alínea d, do parágrafo segundo, é de competência exclusiva do Secretário de Estado do **ÓRGÃO PARTICIPANTE** ou **ÓRGÃO ADERENTE** contratante ou que a Entidade se encontra vinculada.

Parágrafo décimo primeiro: As multas administrativas, previstas na alínea b do *caput* e na alínea b, do parágrafo segundo:

- a) corresponderão ao valor de até 20% (vinte por cento) sobre o valor do Contrato, aplicadas de acordo com a gravidade da infração e proporcionalmente às parcelas não executadas;
- b) poderão ser aplicadas cumulativamente a qualquer outra;
- c) não têm caráter compensatório e seu pagamento não exime a responsabilidade por perdas e danos das infrações cometidas;
- d) deverão ser graduadas conforme a gravidade da infração;

e) nas reincidências específicas, deverão corresponder ao dobro do valor da que tiver sido inicialmente imposta;

f) deverão observar sempre o limite de 20% (vinte por cento) do valor do contrato ou do empenho, conforme preceitua o art. 87 do Decreto Estadual nº 3.149/80.

Parágrafo décimo segundo: A suspensão temporária da participação em licitação e impedimento de contratar com a Administração Pública do Estado do Rio de Janeiro, prevista na alínea c, do parágrafo segundo:

a) não poderá ser aplicada em prazo superior a 2 (dois) anos;

b) sem prejuízo de outras hipóteses, deverá ser aplicada quando o adjudicatário faltoso, sancionado com multa, não realizar o depósito do respectivo valor, no prazo devido;

Parágrafo décimo terceiro: A declaração de inidoneidade para licitar e contratar com a Administração Pública, prevista na alínea d, do parágrafo segundo, perdurará pelo tempo em que os motivos determinantes da punição ou até que seja promovida a reabilitação perante a própria autoridade que aplicou a penalidade, que será concedida sempre que o contratado ressarcir a Administração Pública pelos prejuízos causados.

Parágrafo décimo quarto: A reabilitação poderá ser requerida após 2 (dois) anos de sua aplicação.

Parágrafo décimo quinto: O atraso injustificado no cumprimento das obrigações contratuais sujeitará o CONTRATADO à multa de mora de 1% (um por cento) por dia útil que exceder o prazo estipulado, a incidir sobre o valor do contrato, da nota de empenho ou do saldo não atendido, respeitado o limite do art. 412 do Código Civil, sem prejuízo da possibilidade de rescisão unilateral do contrato pelo CONTRATANTE ou da aplicação das sanções administrativas.

Parágrafo décimo sexto: Se o valor das multas previstas na alínea b do *caput*, na alínea b, do parágrafo segundo e no parágrafo décimo quinto, aplicadas cumulativamente ou de forma independente, forem superiores ao valor da garantia prestada, além da perda desta, responderá o infrator pela sua diferença, que será descontada dos pagamentos eventualmente devidos pela Administração ou cobrada judicialmente.

Parágrafo décimo sétimo: A aplicação de sanção não exclui a possibilidade de rescisão administrativa do Contrato, garantido o contraditório e a defesa prévia.

Parágrafo décimo oitavo: A aplicação de qualquer sanção será antecedida de intimação do interessado que indicará a infração cometida, os fatos, os dispositivos do edital e/ou do contrato infringidos e os fundamentos legais pertinentes, assim como a penalidade que se pretende imputar e o respectivo prazo e/ou valor, se for o caso.

Parágrafo décimo nono: Ao interessado será garantido o contraditório e a defesa prévia.

Parágrafo vigésimo: A intimação do interessado deverá indicar o prazo e o local para a apresentação da defesa.

Parágrafo vigésimo primeiro: A defesa prévia do interessado será exercida no prazo de 5 (cinco) dias úteis, no caso de aplicação das penalidades previstas nas alíneas a e b do *caput* e nas alíneas a, b e c, do parágrafo segundo, e no prazo de 10 (dez) dias, no caso da alínea d, do parágrafo segundo.

Parágrafo vigésimo segundo: Será emitida decisão conclusiva sobre a aplicação ou não da sanção, pela autoridade competente, devendo ser apresentada a devida motivação, com a demonstração dos fatos e dos respectivos fundamentos jurídicos.

Parágrafo vigésimo terceiro: A recusa injustificada do adjudicatário em assinar o contrato dentro do prazo estipulado pela Entidade, sem que haja justo motivo para tal, caracterizará o descumprimento total da obrigação assumida e determinará a aplicação de multa de 5% (cinco por cento) do valor total do contrato, cabendo, ainda, a aplicação das demais sanções administrativas, de acordo com as peculiaridades do caso concreto.

Parágrafo vigésimo quarto: As penalidades previstas no *caput* e no parágrafo segundo também poderão ser aplicadas aos licitantes e ao adjudicatário.

Parágrafo vigésimo quinto: Os licitantes, adjudicatários e contratados ficarão impedidos de contratar com a Administração Pública do Estado do Rio de Janeiro, enquanto perdurarem os efeitos das sanções de:

- a) suspensão temporária da participação em licitação e impedimento de contratar imposta pelo Estado do Rio de Janeiro, suas Autarquias ou Fundações (art. 87, III da Lei n° 8.666/93);
- b) impedimento de licitar e contratar imposta pelo Estado do Rio de Janeiro, suas Autarquias ou Fundações (art. 7° da Lei n° 10.520/02);
- c) declaração de inidoneidade para licitar e contratar imposta por qualquer Ente ou Entidade da Administração Federal, Estadual, Distrital e Municipal (art. 87, IV da Lei n° 8.666/93);

Parágrafo vigésimo sexto: As penalidades impostas aos licitantes serão registradas pelo **ÓRGÃO GERENCIADOR** no Cadastro de Fornecedores do Estado, por meio do SIGA.

Parágrafo vigésimo sétimo: Após o registro mencionado no item acima, deverá ser remetido para o Órgão Central de Logística (SUBLOG/SECCG), o extrato de publicação no Diário Oficial do Estado do ato de aplicação das penalidades citadas na alínea a do *caput* e nas alíneas c e d do parágrafo segundo, de modo a possibilitar a formalização da extensão dos seus efeitos para todos os órgãos e entidades da Administração Pública do Estado do Rio de Janeiro.

Parágrafo vigésimo oitavo: A aplicação das sanções mencionadas no parágrafo vigésimo sétimo deverá ser comunicada à Controladoria Geral do Estado, que informará, para fins de publicidade, ao Cadastro Nacional de Empresas Inidôneas e Suspensas – CEIS.

CLÁUSULA VIGÉSIMA SEGUNDA: DA GARANTIA

Exigir-se-á do fornecedor, no prazo máximo de 10 (dez) dias, contado da data da assinatura do contrato, uma garantia, a ser prestada em qualquer modalidade prevista pelo § 1º, art. 56 da Lei n.º 8.666/93, da ordem de 2% (dois) do valor do contrato, a ser restituída após sua execução satisfatória.

Parágrafo primeiro: a garantia prestada não poderá se vincular a outras contratações, salvo após sua liberação.

Anexo I – Consolidação das Informações da Ata de Registro de Preços

ATA DE REGISTRO DE PREÇOS nº ____/____

ÓRGÃO GERENCIADOR:

OBJETO:

FORNECEDOR:

I

ITEM	CÓDIGO	ID	BEM / MATERIAL / PRODUTO / ESPECIFICAÇÃO / DESCRIÇÃO	MARCA / MODELO	QUANTIDADE TOTAL REGISTRADA	QUANTIDADE MÍNIMA POR FORNECIMENTO	QUANTIDADE MÍNIMA A SER ADQUIRIDA*	UNIDADE	PREÇO UNITÁRIO

Anexo II – Cadastro de Reserva

ATA DE REGISTRO DE PREÇOS n° ____/____

ÓRGÃO GERENCIADOR:

OBJETO:

FORNECEDOR DO CADASTRO DE RESERVA 1: empresa

_____ situada na Rua _____, Bairro _____, Cidade _____ e inscrita no CNPJ/MF sob o n° _____, daqui por diante denominada FORNECEDOR, representada neste ato por _____, cédula de identidade n° _____, domiciliada na Rua _____, Cidade _____;

FORNECEDOR DO CADASTRO DE RESERVA 2: empresa

_____ situada na Rua _____, Bairro _____, Cidade _____ e inscrita no CNPJ/MF sob o n° _____, daqui por diante denominada FORNECEDOR, representada neste ato por _____, cédula de identidade n° _____, domiciliada na Rua _____, Cidade _____;

FORNECEDOR DO CADASTRO DE RESERVA 3: empresa

_____ situada na Rua _____, Bairro _____, Cidade _____ e inscrita no CNPJ/MF sob o n° _____, daqui por diante denominada FORNECEDOR, representada neste ato por _____, cédula de identidade n° _____, domiciliada na Rua _____, Cidade _____;

I

FORNECEDOR	ITEM

ANEXO IV

LOCAIS DE ENTREGA DOS BENS

<p>SECRETARIA DE ESTADO DE POLÍCIA MILITAR - SEPM</p>	<p>Diretoria de Transporte. Situado à Av. Salvador de Sá, 2 - Centro, Rio de Janeiro - RJ, CEP - 20230-023</p>
---	--

ANEXO V

DECLARAÇÃO DE ELABORAÇÃO INDEPENDENTE DE PROPOSTA PARA ATENDIMENTO AO DECRETO ESTADUAL Nº 43.150, de 24.08.11 (EM PAPEL TIMBRADO DO LICITANTE, dispensado em caso de carimbo com CNPJ)

Local e data

À Comissão de Pregão

a/c Sr. Pregoeiro

Ref. Pregão Eletrônico SRP nº 100/2021 – R1

_____(Entidade)_____, inscrita no CNPJ sob o nº _____, sediada na (endereço completo) _____, neste ato representada pelo seu representante legal, o(a) Sr.(a) _____, inscrito(a) no CPF sob o nº _____, portador(a) da cédula de identidade nº _____, **DECLARA**, sob as penas da lei, em especial o art. 299 do Código Penal Brasileiro, que:

a) a proposta anexa foi elaborada de maneira independente, e que o conteúdo da proposta anexa não foi, no todo ou em parte, direta ou indiretamente, informado a, discutido com ou recebido de qualquer outro participante potencial ou de fato do presente certame, por qualquer meio ou por qualquer pessoa;

b) a intenção de apresentar a proposta anexa não foi informada a, discutida com ou recebida de qualquer outro participante potencial ou de fato do presente certame, por qualquer meio ou qualquer pessoa;

c) que não tentou, por qualquer meio ou por qualquer pessoa, influir na decisão de qualquer outro participante potencial ou de fato do presente certame, quanto a participar ou não da referida licitação;

d) que o conteúdo da proposta anexa não será, no todo ou em parte, direta ou indiretamente, comunicado ou discutido com qualquer outro participante potencial ou de fato do presente certame antes da adjudicação do objeto da referida licitação;

e) que o conteúdo da proposta anexa não foi no todo ou em parte, direta ou indiretamente, informado a, discutido com ou recebido do ÓRGÃO LICITANTE antes da abertura oficial das propostas e;

f) que está plenamente ciente do teor e da extensão desta declaração e que detém plenos poderes e informações para firmá-la.

ENTIDADE

nome da entidade com assinatura do(s) seu(s) representante(s) legal(is)

ANEXO VI
PROPOSTA DE PREÇOS

	SERVIÇO PÚBLICO ESTADUAL PROPOSTA DETALHE	Licitação por <u>PREGÃO ELETRÔNICO SRP Nº 100/2021 – R1</u> A Realizar-se em / / 2022 Às 10:00 h Processo SEI nº 350192/001063/2021
A firma ao lado mencionada propõe ao Estado do Rio de Janeiro, pelos preços abaixo assinalados, obedecendo rigorosamente as condições estipuladas constante do EDITAL n.º <u>PE –100/2021- R1</u> .		CARIMBO DA FIRMA

Item	nº	Descrição	Ref	Valor Unitário (R\$)
xxx	1	(+) Características básicas + equipamentos e acessórios		
	2	(-) Desconto do IPI	IN SRF nº 112, 31/12/2001	
	3	(=) Valor com desconto		
	4	(+) Valor dos equipamentos sinalizadores		
	5	(+) Valor dos dispositivos acústicos		
	6	(+) Valor do grafismo, pintura		
	7	(+) Equipamentos de adaptação		
	8	(+) Emplacamento		
	9	(+) Transceptores Móveis		
	10	(+) Valor da Blindagem		
	11	(=) Valor total unitário		
	12	(x) Valor total Geral		

<p><u>OBSERVAÇÕES:</u></p> <p>1.ª- A PROPOSTA DE PREÇOS deverá: - ser datilografada, sem emendas e rasuras; - conter os preços em algarismos e por extenso, por unidades, já incluídas as despesas de fretes, impostos federais e estaduais e descontos especiais - ser datada e assinada pelo gerente ou seu procurador.</p> <p>2.ª- O Proponente se obrigará, mediante devolução da PROPOSTA DETALHE, a cumprir os termos nela contidos.</p> <p>3.ª- A licitação mediante PREGÃO ELETRONICO poderá ser anulada no todo, ou em parte, de conformidade com a Legislação vigente.</p> <p>4.ª- A firma deverá emitir Nota Fiscal em favor da PMERJ.</p> <p>5.ª- No corpo da Nota Fiscal deverá constar o nº da Conta Corrente e o nº da Nota de Empenho para fins de pagamento.</p>	<p>Prazo de Entrega: Conforme consta no Termo de Referência.</p> <p>Validade da Proposta: preços válidos por 60(Sessenta) dias da entrega da proposta.</p> <p>Local de Entrega: Conforme Termo de Referência.</p> <p>Declaramos inteira submissão ao presente termo e legislação vigente.</p> <p>Em _____ / _____ / 2022.</p> <p>Firma Proponente</p>
<p>DATA: / / 2022</p> <p style="text-align: center;">_____ Firma Proponente – Assinatura do Responsável</p>	

ANEXO VII
DECLARAÇÃO DE INEXISTÊNCIA DE PENALIDADE

Em Papel Timbrado do Licitante, dispensado em caso de carimbo com CNPJ.

NOME DA CIDADE, XX DE XXXXX DE XXXX.

À Comissão de Pregão,

a/c Sr. Pregoeiro,

(Entidade) _____, inscrita no CNPJ sob o nº _____, sediada na (endereço completo), neste ato representada pelo seu representante legal, o(a) Sr.(a) _____, inscrito(a) no CPF sob o nº _____, portador(a) da cédula de identidade nº _____, expedida por _____, DECLARA, sob as penas da Lei, que não foram aplicadas as seguintes sanções, cujos efeitos ainda vigorem:

- a) suspensão temporária da participação em licitação e impedimento de contratar imposta pelo Estado do Rio de Janeiro, suas Autarquias ou Fundações (art. 87, III da Lei nº 8.666/93);
- b) impedimento de licitar e contratar imposta pelo Estado do Rio de Janeiro, suas Autarquias ou Fundações (art. 7º da Lei nº 10.520/02);
- c) declaração de inidoneidade para licitar e contratar imposta por qualquer Ente ou Entidade da Administração Federal, Estadual, Distrital e Municipal (art. 87, IV da Lei nº 8.666/93).

ENTIDADE

(nome da entidade com assinatura do(s) seu(s) representante(s) legal(is) com firmas reconhecidas)

CARIMBO DA PESSOA JURÍDICA COM CNPJ (dispensado em caso de papel timbrado c/ CNPJ)

ANEXO VIII

DECLARAÇÃO PARA ATENDIMENTO AO INCISO V, DO ART. 27 DA LEI Nº 8.666/93

Em Papel Timbrado do Licitante, dispensado em caso de carimbo com CNPJ.

NOME DA CIDADE, XX DE XXXXX DE XXXX.

À Comissão de Pregão,

a/c Sr. Pregoeiro,

Ref. Pregão Eletrônico SRP nº 100/2021 – R1

[IDENTIFICAÇÃO COMPLETA DA LICITANTE], inscrita no CNPJ sob o nº XXX, sediada XXX, neste ato representada pelo seu representante legal, o (a) Sr.(a) XXX, inscrito (a) no CPF sob o nº XXX, portador (a) da cédula de identidade nº XXX, DECLARA, sob as penas da Lei, para fins do disposto no inciso V do art. 27 da Lei nº 8.666, de 21 de junho de 1993, acrescido pela Lei nº 9.854, de 27 de outubro de 1999, em conformidade com o previsto no inciso XXXIII, do art. 7º, da Constituição Federal, que não possui em seu quadro de pessoal empregado (s) menor (es) de 18 (dezoito) anos em trabalho noturno, perigoso ou insalubre e de 16 (dezesesseis) anos em qualquer trabalho, salvo na condição de aprendiz, a partir dos 14 (quatorze) anos.

(IDENTIFICAÇÃO COMPLETA DO REPRESENTANTE LEGAL DO LICITANTE NO
ÂMBITO DA LICITAÇÃO)
CARIMBO DA PESSOA JURÍDICA COM CNPJ (dispensado em caso de papel timbrado com
CNPJ)

ANEXO IX

DECLARAÇÃO PARA MICROEMPRESA, EMPRESA DE PEQUENO PORTE, EMPRESÁRIO INDIVIDUAL E COOPERATIVAS ENQUADRADAS NO ART. 34, DA LEI Nº 11.488, DE 2007

Em Papel Timbrado do Licitante, dispensado em caso de carimbo com CNPJ.

NOME DA CIDADE, XX DE XXXXX DE XXXX.

À Comissão de Pregão,

a/c Sr. Pregoeiro,

Pregão Eletrônico SRP nº 100/2021 – R1

[IDENTIFICAÇÃO COMPLETA DA LICITANTE], inscrita no CNPJ sob o nº XXX, sediada XXX, neste ato representada pelo seu representante legal, o (a) Sr.(a) XXX, inscrito (a) no CPF sob o nº XXX, portador (a) da cédula de identidade nº XXX, **DECLARA**, que é microempresa, empresa de pequeno porte, empresário individual ou cooperativa enquadrada no artigo 34 da Lei nº 11.488, de 2007, cumprindo, assim, os requisitos legais para tal qualificação, nos termos da Lei Complementar nº 123/06, e que não possui quaisquer dos impedimentos da referida norma, estando apta a exercer o direito de tratamento privilegiado na forma prevista pela legislação em vigor.

(IDENTIFICAÇÃO COMPLETA DO REPRESENTANTE LEGAL DO LICITANTE NO
ÂMBITO DA LICITAÇÃO)
CARIMBO DA PESSOA JURÍDICA COM CNPJ (dispensado em caso de papel timbrado com
CNPJ)

ANEXO X

MINUTA DO CONTRATO

Contrato nº ____/2022

CONTRATO DE COMPRA PARA AQUISIÇÃO DE VEÍCULOS COM BLINDAGEM PARCIAL QUE ENTRE SI FAZEM O ESTADO DO RIO DE JANEIRO, POR SECRETARIA DE ESTADO DE POLÍCIA MILITAR - SEPM E A _____.

O ESTADO DO RIO DE JANEIRO neste ato pela SECRETARIA DE ESTADO DE POLÍCIA MILITAR - SEPM – CNPJ 32.690.668/0001-02, doravante denominado **CONTRATANTE**, representado neste ato pelo Ordenador de Despesas, TEN CEL PM RG 60.924 LORIVAL BELITARDO DE CARVALHO JÚNIOR, ID Funcional 2379457-7, através da Resolução SEPM N° 1648 de 14 de Setembro de 2021, e a empresa _____, situada na Rua _____ nº ____, Bairro _____, Cidade _____, inscrita no CNPJ/MF sob o nº _____, daqui por diante denominada **CONTRATADA**, representada neste ato por _____, cédula de identidade nº _____, domiciliado na Rua _____ nº ____, Cidade _____, resolvem celebrar o presente Contrato de COMPRA para aquisição de veículos com blindagem parcial com fundamento no processo administrativo via SEI N° SEI-350192/001063/2021, que se regerá pelas normas da Lei nº 8.666, de 21 de junho de 1.993 e alterações, pela Lei 10.520, de 17 de julho de 2002, pela Lei Estadual nº 287, de 04 de dezembro de 1.979, e pelos Decretos nºs 3.149, de 28 de abril de 1980, e 42.301, de 12 de fevereiro de 2010, do instrumento convocatório, aplicando-se a este contrato suas disposições irrestrita e incondicionalmente, bem como pelas cláusulas e condições seguintes:

CLÁUSULA PRIMEIRA: DO OBJETO E DA FORMA DE FORNECIMENTO

O presente CONTRATO tem por objeto aquisição de veículos com blindagem parcial na forma do Termo de Referência e do instrumento convocatório.

PARÁGRAFO ÚNICO: O fornecimento do objeto será parcelado de acordo com a forma indicada no Termo de Referência.

CLÁUSULA SEGUNDA: DO PRAZO

O prazo de vigência do contrato será de 12 (doze) meses, contados a partir de 15/03/2022, desde que posterior à data da publicação do extrato deste instrumento no D.O., valendo a data de publicação do extrato com termo inicial de vigência, caso posterior à data convencionada nesta cláusula.

CLÁUSULA TERCEIRA: DAS OBRIGAÇÕES DO CONTRATANTE

Constituem obrigações do **CONTRATANTE**:

- a) efetuar os pagamentos devidos à **CONTRATADA**, nas condições estabelecidas neste contrato;
- b) fornecer à **CONTRATADA** documentos, informações e demais elementos que possuir e pertinentes à execução do presente contrato;
- c) exercer a fiscalização do contrato;
- d) receber provisória e definitivamente o objeto do contrato, nas formas definidas no edital e no contrato.

CLÁUSULA QUARTA: DAS OBRIGAÇÕES DA CONTRATADA

Constituem obrigações da **CONTRATADA**:

- a) entregar os bens, na quantidade, qualidade, local e prazos especificados no cronograma de execução do contrato (ANEXO 1);
- b) entregar o objeto do contrato sem qualquer ônus para o **CONTRATANTE**, estando incluído no valor do pagamento todas e quaisquer despesas, tais como tributos, frete, seguro e descarregamento das mercadorias;
- c) manter em estoque um mínimo de bens necessários à execução do objeto do contrato;
- d) comunicar ao Fiscal do contrato, por escrito e tão logo constatado problema ou a impossibilidade de execução de qualquer obrigação contratual, para a adoção das providências cabíveis;
- e) reparar, corrigir, remover, reconstruir ou substituir, no todo ou em parte e às suas expensas, bens objeto do contrato em que se verificarem vícios, defeitos ou incorreções resultantes de execução irregular ou do fornecimento de materiais inadequados ou desconformes com as especificações;
- f) indenizar todo e qualquer dano e prejuízo pessoal ou material que possa advir, direta ou indiretamente, do exercício de suas atividades ou serem causados por seus prepostos à **CONTRATANTE** ou terceiros; e

g) Manter programa de integridade nos termos da disciplina conferida pela Lei Estadual n.º 7.753/2017 e eventuais modificações e regulamentos subsequentes, consistindo tal programa no conjunto de mecanismos e procedimentos internos de integridade, auditoria e incentivo à denúncia de irregularidades e na aplicação efetiva de códigos de ética e de conduta, políticas e diretrizes com o objetivo de detectar e sanar desvios, fraudes, irregularidades e atos ilícitos praticados contra a Administração Pública..

CLÁUSULA QUINTA: DA DOTAÇÃO ORÇAMENTÁRIA

As despesas com a execução do presente contrato correrão à conta das seguintes dotações orçamentárias, para o corrente exercício de 2022 assim classificados:

Natureza das Despesas:

Programa de Trabalho:

Nota de Empenho:

PARÁGRAFO ÚNICO – As despesas relativas aos exercícios subsequentes correrão por conta das dotações orçamentárias respectivas, devendo ser empenhadas no início de cada exercício.

CLÁUSULA SEXTA: VALOR DO CONTRATO:

Dá-se a este contrato valor total de R\$ _____ (_____).

CLÁUSULA SÉTIMA: DA EXECUÇÃO, DO RECEBIMENTO E DA FISCALIZAÇÃO DO CONTRATO

O contrato deverá ser executado, fielmente, de acordo com as cláusulas avençadas, nos termos do instrumento convocatório, do Termo de Referência, do cronograma de execução do contrato e da legislação vigente, respondendo o inadimplente pelas consequências da inexecução total ou parcial.

PARÁGRAFO PRIMEIRO – A execução do contrato será acompanhada e fiscalizada por Comissão de fiscalização de contrato composta por 3 (três) membros do CONTRATANTE, especialmente designados pelo Ordenador de Despesas, conforme ato de nomeação.

PARÁGRAFO SEGUNDO – O objeto do contrato será recebido em tantas parcelas quantas forem as relativas ao do pagamento, na seguinte forma:

- a) **Provisoriamente, no ato da entrega, para efeito de posterior verificação da conformidade do material com as especificações constantes da proposta da empresa fabricante, modelo, especificações técnicas e níveis de desempenho mínimo exigidos, através de Termo de Recebimento Provisório, a ser assinado pela Comissão de Recebimento de Material, nas condições mínimas exigidas no Termo de Referência;**

- b) Definitivamente, após a verificação da qualidade, da quantidade dos produtos e sua consequente aceitação, mediante a emissão do Termo de Recebimento Definitivo, assinado pelo Gestor do contrato, em até 10 (dez) dias contados a partir da data do recebimento provisório, nas condições mínimas exigidas no Termo de Referência.**

PARÁGRAFO TERCEIRO – Salvo se houver exigência a ser cumprida pelo adjudicatário, o processamento da aceitação provisória e definitiva deverá ficar concluído no prazo de até 15 (quinze) dias, contados da entrada do respectivo requerimento no protocolo da Sede da **DIRETORIA DE TRANSPORTES**, localizada na Av. Salvador de Sá, 2 – Cidade Nova – Rio de Janeiro – RJ, Tel: (21) 2332-8510 e (21) 2332-8513, e-mail: etp_dt@pmerj.rj.gov.br.

PARÁGRAFO QUARTO – Os bens ou os materiais cujos padrões de qualidade e desempenho estejam em desacordo com a especificação do edital e do Termo de Referência deverão ser recusados pelo responsável pela execução e fiscalização do contrato, que anotará em registro próprio as ocorrências e determinará o que for necessário à regularização das faltas ou defeitos observados. No que exceder à sua competência, comunicará o fato à autoridade superior, em 5 (cinco) dias, para ratificação.

PARÁGRAFO QUINTO – A CONTRATADA declara, antecipadamente, aceitar todas as condições, métodos e processos de inspeção, verificação e controle adotados pela fiscalização, obrigando-se a fornecer todos os dados, elementos, explicações, esclarecimentos e comunicações de que esta necessitar e que forem julgados necessários ao desempenho de suas atividades.

PARÁGRAFO SEXTO – A instituição e a atuação da fiscalização não exclui ou atenua a responsabilidade da CONTRATADA, nem a exime de manter fiscalização própria.

CLÁUSULA OITAVA: DA RESPONSABILIDADE

A **CONTRATADA** é responsável por danos causados ao **CONTRATANTE** ou a terceiros, decorrentes de culpa ou dolo na execução do contrato, não excluída ou reduzida essa responsabilidade pela presença de fiscalização ou pelo acompanhamento da execução por órgão da Administração.

PARÁGRAFO ÚNICO – A **CONTRATADA** é responsável por encargos trabalhistas, inclusive decorrentes de acordos, dissídios e convenções coletivas, previdenciários, fiscais e comerciais oriundos da execução do contrato, podendo o **CONTRATANTE**, a qualquer tempo, exigir a comprovação do cumprimento de tais encargos, como condição do pagamento dos créditos da **CONTRATADA**.

CLÁUSULA NONA: CONDIÇÕES DE PAGAMENTO

O CONTRATANTE deverá pagar à CONTRATADA o valor total de R\$ _____ (_____), a ser realizado à vista, conforme entrega realizada, sendo o pagamento efetuado na conta corrente nº _____, agência _____, de titularidade da CONTRATADA, junto à instituição financeira contratada pelo Estado.

PARÁGRAFO PRIMEIRO – No caso de a **CONTRATADA** estar estabelecida em localidade que não possua agência da instituição financeira contratada pelo Estado ou caso verificada pelo **CONTRATANTE** a impossibilidade de a **CONTRATADA**, em razão de negativa expressa da instituição financeira contratada pelo Estado, abrir ou manter conta corrente naquela instituição financeira, o pagamento poderá ser feito mediante crédito em conta corrente de outra instituição financeira. Nesse caso, eventuais ônus financeiros e/ou contratuais adicionais serão suportados exclusivamente pela **CONTRATADA**.

PARÁGRAFO SEGUNDO – A **CONTRATADA** deverá encaminhar a nota fiscal para pagamento à Sede da DIRETORIA DE TRANSPORTES, localizada na Av. Salvador de Sá, 2 – Cidade Nova – Rio de Janeiro – RJ, no ato de entrega do objeto.

PARÁGRAFO TERCEIRO – O pagamento será realizado no prazo de até 30 (trinta) dias, a contar do recebimento definitivo do objeto.

PARÁGRAFO QUARTO – Caso se faça necessária a reapresentação de qualquer nota fiscal por culpa da **CONTRATADA**, o prazo de 30 (trinta) dias ficará suspenso, prosseguindo a sua contagem a partir da data do respectivo recebimento definitivo.

PARÁGRAFO QUINTO – Os pagamentos eventualmente realizados com atraso, desde que não decorram de ato ou fato atribuível à **CONTRATADA**, sofrerão a incidência de atualização financeira pelo IGPM/FGV, e juros moratórios de 0,5% ao mês, calculado *pro rata die*, e aqueles pagos em prazo inferior ao estabelecido neste edital serão feitos mediante desconto de 0,5% ao mês *pro rata die*.

PARÁGRAFO SEXTO – O contratado deverá emitir a Nota Fiscal Eletrônica – NF-e, consoante o Protocolo ICMS nº 42/2009, com a redação conferida pelo Protocolo ICMS nº 85/2010, e caso seu estabelecimento esteja localizado no Estado do Rio de Janeiro, deverá observar a forma prescrita nas alíneas *a*, *b*, *c*, *d* e *e*, do §1º, do art. 2º, da Resolução SEFAZ nº 971/2016.

CLÁUSULA DÉCIMA: DA GARANTIA

A **CONTRATADA** deverá apresentar à CONTRATANTE, no prazo máximo de 10 (dez) dias, contado da data da assinatura deste instrumento, comprovante de prestação de garantia da ordem de 2% (dois por cento) do valor do contrato, a ser prestada em qualquer modalidade prevista pelo § 1º, art. 56 da Lei n.º 8.666/93, a ser restituída após sua execução satisfatória. A garantia deverá contemplar a cobertura para os seguintes eventos:

- a) prejuízos advindos do não cumprimento do contrato;
- b) multas punitivas aplicadas pela fiscalização à contratada;
- c) prejuízos diretos causados à **CONTRATANTE** decorrentes de culpa ou dolo durante a execução do contrato;

PARÁGRAFO PRIMEIRO – A garantia prestada não poderá se vincular a outras contratações, salvo após sua liberação.

PARÁGRAFO SEGUNDO – Caso o valor do contrato seja alterado, de acordo com o art. 65 da Lei Federal n.º 8.666/93, a garantia deverá ser complementada, no prazo de 72 (setenta e duas) horas, para que seja mantido o percentual de 2% (dois por cento) do valor do Contrato.

PARÁGRAFO TERCEIRO – Nos casos em que valores de multa venham a ser descontados da garantia, seu valor original será recomposto no prazo de 72 (setenta e duas) horas, sob pena de rescisão administrativa do contrato.

PARÁGRAFO QUARTO – O levantamento da garantia contratual por parte da **CONTRATADA**, respeitadas as disposições legais, dependerá de requerimento da interessada, acompanhado do documento de recibo correspondente.

CLÁUSULA DÉCIMA PRIMEIRA: DA ALTERAÇÃO DO CONTRATO

O presente contrato poderá ser alterado, com as devidas justificativas, nas hipóteses previstas no artigo 65, da Lei n.º 8.666/93, mediante termo aditivo.

CLÁUSULA DÉCIMA SEGUNDA: DA RESCISÃO

O presente contrato poderá ser rescindido por ato unilateral do **CONTRATANTE**, pela inexecução total ou parcial do disposto na cláusula quarta ou das demais cláusulas e condições, nos termos dos artigos 77 e 80 da Lei n.º 8.666/93, sem que caiba à **CONTRATADA** direito a indenizações de qualquer espécie.

PARÁGRAFO PRIMEIRO – Os casos de rescisão contratual serão formalmente motivados nos autos do processo administrativo, assegurado à **CONTRATADA** o direito ao contraditório e a prévia e ampla defesa.

PARÁGRAFO SEGUNDO – A declaração de rescisão deste contrato, independentemente da prévia notificação judicial ou extrajudicial, operará seus efeitos a partir da publicação em Diário Oficial.

PARÁGRAFO TERCEIRO – Na hipótese de rescisão administrativa, além das demais sanções cabíveis, o Estado poderá: a) reter, a título de compensação, os créditos devidos à contratada e cobrar as importâncias por ela recebidas indevidamente; b) cobrar da contratada multa de 10% (dez por cento), calculada sobre o saldo reajustado do objeto

contratual não executado e; c) cobrar indenização suplementar se o prejuízo for superior ao da multa.

CLÁUSULA DÉCIMA TERCEIRA: DAS SANÇÕES ADMINISTRATIVAS E DEMAIS PENALIDADES

O contratado que deixar de entregar ou apresentar documentação falsa exigida para o certame, ensejar o retardamento da execução de seu objeto, não mantiver a proposta, falhar ou fraudar na execução do contrato, comportar-se de modo inidôneo ou cometer fraude fiscal, ficará, sem prejuízo das demais cominações legais, sujeito as seguintes sanções:

a) impedimento de licitar e contratar com a Administração Pública do Estado do Rio de Janeiro, com a consequente suspensão de seu registro no Cadastro de Fornecedores, pelo prazo de até 5 (cinco) anos;

b) multas previstas em edital e no contrato.

PARÁGRAFO PRIMEIRO - As condutas do contratado, verificadas pela Administração Pública contratante, para fins de aplicação das sanções mencionadas *no caput* são assim consideradas:

I – retardar a execução do objeto, qualquer ação ou omissão do licitante que prejudique o bom andamento da licitação, inclusive deixar de entregar a amostra no prazo assinalado no edital, que evidencie tentativa de indução a erro no julgamento, ou que atrase a assinatura do contrato ou da ata de registro de preços;

II – não manter a proposta, a ausência de seu envio, bem como a recusa do envio de seu detalhamento, quando exigível, ou ainda o pedido, pelo licitante, da desclassificação de sua proposta, quando encerrada a etapa competitiva, desde que não esteja fundamentada na demonstração de vício ou falha na sua elaboração, que evidencie a impossibilidade de seu cumprimento;

III – falhar na execução contratual, o inadimplemento grave ou inescusável de obrigação assumida pelo contratado;

IV – fraudar na execução contratual, a prática de qualquer ato destinado à obtenção de vantagem ilícita, induzindo ou mantendo em erro a Administração Pública; e

V – comportar-se de modo inidôneo, a prática de atos direcionados a prejudicar o bom andamento do certame ou do contrato, tais como fraude ou frustração do caráter competitivo do procedimento licitatório, ação em conluio ou em desconformidade com a lei, indução deliberada a erro no julgamento, prestação falsa de informações, apresentação de documentação com informações inverídicas, ou que contenha emenda ou rasura, destinados a prejudicar a veracidade de seu teor original.

PARÁGRAFO SEGUNDO - Ocorrendo qualquer outra infração legal ou contratual, o contratado estará sujeito, sem prejuízo da responsabilidade civil ou criminal que couber, às seguintes penalidades, que deverá(ão) ser graduada(s) de acordo com a gravidade da infração:

- a) advertência;
- b) multa administrativa;
- c) suspensão temporária da participação em licitação e impedimento de contratar com a Administração Pública do Estado do Rio de Janeiro;
- d) declaração de inidoneidade para licitar e contratar com a Administração Pública.

PARÁGRAFO TERCEIRO - A sanção administrativa deve ser determinada de acordo com a natureza, a gravidade da falta cometida, os danos causados à Administração Pública e as circunstâncias agravantes e atenuantes.

PARÁGRAFO QUARTO - Quando a penalidade envolver prazo ou valor, os critérios estabelecidos no PARÁGRAFO TERCEIRO também deverão ser considerados para a sua fixação.

PARÁGRAFO QUINTO - A imposição das penalidades é de competência exclusiva do contratante, devendo ser aplicada pela Autoridade Competente, na forma abaixo transcrita:

a) As sanções previstas na alínea b do *caput* e nas alíneas a e b, do PARÁGRAFO SEGUNDO serão impostas pelo Ordenador de Despesa, na forma do parágrafo único, do art. 35 do Decreto Estadual nº 3.149/80.

b) As sanções previstas na alínea a do *caput* e na alínea c, do PARÁGRAFO SEGUNDO serão impostas pelo próprio Secretário de Estado ou pelo Ordenador de Despesa, devendo, neste caso, a decisão ser submetida à apreciação do próprio Secretário de Estado, na forma do parágrafo único, do art. 35 do Decreto Estadual nº 3.149/80.

c) A aplicação da sanção prevista na alínea d, do PARÁGRAFO SEGUNDO, é de competência exclusiva do Secretário de Estado.

PARÁGRAFO SEXTO - As multas administrativas, previstas na alínea b do *caput* e na alínea b, do PARÁGRAFO SEGUNDO:

- a) corresponderão ao valor de até 20% (vinte por cento) sobre o valor do Contrato, aplicadas de acordo com a gravidade da infração e proporcionalmente às parcelas não executadas;
- b) poderão ser aplicadas cumulativamente a qualquer outra;
- c) não têm caráter compensatório e seu pagamento não exime a responsabilidade por perdas e danos das infrações cometidas;
- d) deverão ser graduadas conforme a gravidade da infração;
- e) nas reincidências específicas, deverão corresponder ao dobro do valor da que tiver sido inicialmente imposta;

f) deverão observar sempre o limite de 20% (vinte por cento) do valor do contrato ou do empenho, conforme preceitua o art. 87 do Decreto Estadual nº 3.149/80.

PARÁGRAFO SÉTIMO - A suspensão temporária da participação em licitação e impedimento de contratar com a Administração Pública do Estado do Rio de Janeiro, prevista na alínea c, do PARÁGRAFO SEGUNDO:

- a) não poderá ser aplicada em prazo superior a 2 (dois) anos;
- b) sem prejuízo de outras hipóteses, deverá ser aplicada quando o adjudicatário faltoso, sancionado com multa, não realizar o depósito do respectivo valor, no prazo devido;

PARÁGRAFO OITAVO - A declaração de inidoneidade para licitar e contratar com a Administração Pública, prevista na alínea d, do PARÁGRAFO SEGUNDO, perdurará pelo tempo em que os motivos determinantes da punição ou até que seja promovida a reabilitação perante a própria autoridade que aplicou a penalidade, que será concedida sempre que o contratado ressarcir a Administração Pública pelos prejuízos causados.

PARÁGRAFO NONO - A reabilitação poderá ser requerida após 2 (dois) anos de sua aplicação.

PARÁGRAFO DÉCIMO - O atraso injustificado no cumprimento das obrigações contratuais sujeitará o CONTRATADO à multa de mora de 1% (um por cento) por dia útil que exceder o prazo estipulado, a incidir sobre o valor do contrato, da nota de empenho ou do saldo não atendido, respeitado o limite do art. 412 do Código Civil, sem prejuízo da possibilidade de rescisão unilateral do contrato pelo CONTRATANTE ou da aplicação das sanções administrativas.

PARÁGRAFO DÉCIMO PRIMEIRO - Se o valor das multas previstas na alínea b do *caput*, na alínea b, do PARÁGRAFO SEGUNDO e no PARÁGRAFO DÉCIMO, aplicadas cumulativamente ou de forma independente, forem superiores ao valor da garantia prestada, além da perda desta, responderá o infrator pela sua diferença, que será descontada dos pagamentos eventualmente devidos pela Administração ou cobrada judicialmente.

PARÁGRAFO DÉCIMO SEGUNDO - A aplicação de sanção não exclui a possibilidade de rescisão administrativa do Contrato, garantido o contraditório e a defesa prévia.

PARÁGRAFO DÉCIMO TERCEIRO - A aplicação de qualquer sanção será antecedida de intimação do interessado que indicará a infração cometida, os fatos, os dispositivos do edital e/ou do contrato infringidos e os fundamentos legais pertinentes, assim como a penalidade que se pretende imputar e o respectivo prazo e/ou valor, se for o caso.

PARÁGRAFO DÉCIMO QUARTO - Ao interessado será garantido o contraditório e a defesa prévia.

PARÁGRAFO DÉCIMO QUINTO - A intimação do interessado deverá indicar o prazo e o local para a apresentação da defesa.

PARÁGRAFO DÉCIMO SEXTO - A defesa prévia do interessado será exercida no prazo de 5 (cinco) dias úteis, no caso de aplicação das penalidades previstas nas alíneas a e b do *caput* e nas alíneas a, b e c, do PARÁGRAFO SEGUNDO, e no prazo de 10 (dez) dias, no caso da alínea d, do PARÁGRAFO SEGUNDO.

PARÁGRAFO DÉCIMO SÉTIMO - Será emitida decisão conclusiva sobre a aplicação ou não da sanção, pela autoridade competente, devendo ser apresentada a devida motivação, com a demonstração dos fatos e dos respectivos fundamentos jurídicos.

PARÁGRAFO DÉCIMO OITAVO - Os licitantes, adjudicatários e contratados ficarão impedidos de contratar com a Administração Pública do Estado do Rio de Janeiro, enquanto perdurarem os efeitos das sanções de:

a) suspensão temporária da participação em licitação e impedimento de contratar imposta pelo Estado do Rio de Janeiro, suas Autarquias ou Fundações (art. 87, III da Lei n° 8.666/93);

b) impedimento de licitar e contratar imposta pelo Estado do Rio de Janeiro, suas Autarquias ou Fundações (art. 7° da Lei n° 10.520/02);

c) declaração de inidoneidade para licitar e contratar imposta por qualquer Ente ou Entidade da Administração Federal, Estadual, Distrital e Municipal (art. 87, IV da Lei n° 8.666/93);

PARÁGRAFO DÉCIMO NONO - As penalidades impostas aos licitantes serão registradas pelo contratante no Cadastro de Fornecedores do Estado, por meio do SIGA.

PARÁGRAFO VIGÉSIMO - Após o registro mencionado no item acima, deverá ser remetido para o Órgão Central de Logística (SUBLOG/SECCG), o extrato de publicação no Diário Oficial do Estado do ato de aplicação das penalidades citadas na alínea a do *caput* e nas alíneas c e d do PARÁGRAFO SEGUNDO, de modo a possibilitar a formalização da extensão dos seus efeitos para todos os órgãos e entidades da Administração Pública do Estado do Rio de Janeiro.

PARÁGRAFO VIGÉSIMO PRIMEIRO - A aplicação das sanções mencionadas no PARÁGRAFO VIGÉSIMO deverá ser comunicada à Controladoria Geral do Estado, que informará, para fins de publicidade, ao Cadastro Nacional de Empresas Inidôneas e Suspensas – CEIS.

CLÁUSULA DÉCIMA QUARTA: DO RECURSO AO JUDICIÁRIO

As importâncias decorrentes de quaisquer penalidades impostas à **CONTRATADA**, inclusive as perdas e danos ou prejuízos que a execução do contrato tenha acarretado, quando superiores à garantia prestada ou aos créditos que a **CONTRATADA** tenha em face da **CONTRATANTE**, que não comportarem cobrança amigável, serão cobrados judicialmente.

PARÁGRAFO ÚNICO – Caso o **CONTRATANTE** tenha de recorrer ou comparecer a juízo para haver o que lhe for devido, a **CONTRATADA** ficará sujeita ao pagamento, além do principal do débito, da pena convencional de 10% (dez por cento) sobre o valor da ação, dos juros de mora de 1% (um por cento) ao mês, despesas de processo e honorários de advogado, estes fixados, desde logo, em 20% (vinte por cento) sobre o valor em litígio.

CLÁUSULA DÉCIMA QUINTA: DA CESSÃO OU TRANSFERÊNCIA

O presente contrato não poderá ser objeto de cessão ou transferência, no todo ou em parte.

CLÁUSULA DÉCIMA SEXTA: EXCEÇÃO DE INADIMPLEMENTO

Constitui cláusula essencial do presente contrato, de observância obrigatória por parte da **CONTRATADA**, a impossibilidade, perante o **CONTRATANTE**, de opor, administrativamente, exceção de inadimplemento, como fundamento para a interrupção unilateral do serviço.

PARÁGRAFO ÚNICO – É vedada a suspensão do contrato a que se refere o art. 78, XV, da Lei nº 8.666/93, pela **CONTRATADA**, sem a prévia autorização judicial.

CLÁUSULA DÉCIMA SÉTIMA: CONDIÇÕES DE HABILITAÇÃO

A **CONTRATADA** se obriga a manter, durante toda a execução do contrato, em compatibilidade com as obrigações por ele assumidas, todas as condições de habilitação e qualificação exigidas na licitação.

CLÁUSULA DÉCIMA OITAVA: DA PUBLICAÇÃO E CONTROLE DO CONTRATO

Após a assinatura do contrato deverá seu extrato ser publicado, dentro do prazo de 20 (vinte) dias, no Diário Oficial do Estado do Rio de Janeiro, correndo os encargos por conta do **CONTRATANTE**, devendo ser encaminhada ao Tribunal de Contas do Estado, para conhecimento, cópia autenticada do contrato, na forma e no prazo determinado por este.

PARÁGRAFO ÚNICO – O extrato da publicação deve conter a identificação do instrumento, partes, objeto, prazo, valor, número do empenho, fundamento legal do ato e nº. do processo administrativo.

CLÁUSULA DÉCIMA NONA: DO FORO DE ELEIÇÃO

Fica eleito o Foro da Cidade do Rio de Janeiro, comarca da Capital, para dirimir qualquer litígio decorrente do presente contrato que não possa ser resolvido por meio amigável, com expressa renúncia a qualquer outro, por mais privilegiado que seja.

E, por estarem assim acordes em todas as condições e cláusulas estabelecidas neste contrato, firmam as partes o presente instrumento em 5 (cinco) vias de igual forma e teor, depois de lido e achado conforme, em presença de testemunhas abaixo firmadas.

Rio de Janeiro, em ____ de _____ de 2022.

NOME DO ÓRGÃO
IDENTIFICAÇÃO DO REPRESENTANTE

CONTRATADA
IDENTIFICAÇÃO DO REPRESENTANTE

TESTEMUNHA

TESTEMUNHA

**ANEXO XI - PLANILHA ESTIMATIVA DE QUANTITATIVOS E PREÇOS
UNITÁRIOS**

ITEM	ID SIGA	DESCRIÇÃO	UN MEDIDA	QTD	PREVISÃO DE CUSTO
					UNITÁRIO (R\$)
1	169000	VEICULO UTILITARIO PADRAO, TIPO: PICK UP, POTENCIA: 155CV ~ 230CV, BLINDAGEM: BLINDAGEM PARCIAL - NIVEL III NOS PARA BRISAS E III- A NO PAINEL CORTA-FOGO EM SUA TOTALIDADE, COLUNAS FRONTAIS, PORTAS DIANTEIRAS (SEM OS VIDROS), INCLUSIVE AREA DE FIXACAO DOS RETROVISORES, COMBUSTIVEL: GASOLINA /FLEX/DIESEL, TIPO CABINE: DUPLA, OPCIONAIS: DIRECAO ELETRICA/HIDRAULICA, VIDRO ELETRICO, CONDICIONADOR AR, AIR BAG, CAPACIDADE PASSAGEIROS: 5 PASSAGEIROS, DISTANCIA ENTRE EIXOS: 2750MM ~ 4400MM, CAPACIDADE CARGA UTIL: 815KG ~ 1200KG, FORMA FORNECIMENTO: UNIDADE - Código do Item: 2310.007.0035	U N	85	R\$ 404.008,4775
2	169003	VEICULO PASSEIO PADRAO, TIPO: SEDAN, POTENCIA: 98 ~177 CV, BLINDAGEM: BLINDAGEM PARCIAL - NIVEL III - A NOS PARA BRISAS, NO PAINEL CORTA-FOGO EM SUA TOTALIDADE, COLUNAS FRONTAIS, PORTAS DIANTEIRAS (SEM OS VIDROS), INCLUSIVE AREA DE FIXACAO DOS RETROVISORES, COMBUSTIVEL: GASOLINA/FLEX, OPCIONAIS: DIRECAO ELETRICA/HIDRAULICA, VIDROS ELETRICOS, CONDICIONADOR AR, AIR BAG, PORTAS: 4 PORTAS LATERAIS, DISTANCIA ENTRE EIXOS: 2400MM ~ 3500MM, CONSUMO PBEV/INMETRO: N/A, FORMA FORNECIMENTO: UNIDADE - Código do Item: 2310.006.0008	U N	245	R\$ 231.967,6808
3	169010	VEICULO TRANSPORTE ANIMAL, APLICACAO: TRANSPORTE DE CAES, MOTOR: 155 CV ~290 CV, CLASSIFICACAO: PICK UP COM BLINDAGEM PARCIAL - NIVEL III NOS PARA BRISAS E III- A NO PAINEL CORTA-FOGO EM SUA TOTALIDADE, COLUNAS FRONTAIS, PORTAS DIANTEIRAS (SEM OS VIDROS), INCLUSIVE AREA DE FIXACAO DOS RETROVISORES, NUMERO PORTAS LATERAIS: 4 PORTAS LATERAIS, NUMERO PORTAS TRASEIRAS: PORTA DE FOLHA DUPLA, QUANTIDADE BOXES: 4, TRATAMENTO SUPERFICIAL BOXES: COMPARTIMENTO PARA CAES COM REVESTIMENTO ISOLANTE TERMICO E ACUSTICO, COMBUSTIVEL: GASOLINA/FLEX/DIESEL, TRACAO: 4X2 ~ 4X4, EQUIPAMENTOS BOXES: DIVISORIA EM ESTRUTURA METALICA DE ACO, COM REVESTIMENTO DE PRFV (PLASTICO REFORCADO DE FIBRA DE VIDRO) COM VISOR CENTRAL EM POLICARBONATO E REVESTIMENTO DAS LATERAIS (LD E LE) E PISO EM PRFV (PLASTICO REFORCADO DE FIBRA DE VIDRO), COM DRENOS PARA ESCOAMENTO DE LIQUIDOS, OPCIONAIS: DIRECAO HIDRAULICA/ELETRICA, CONDICIONADOR AR, AIR BAG, FORMA FORNECIMENTO: UNIDADE - Código do Item: 2360.013.0009	U N	10	R\$ 425.908,4775
VALOR TOTAL ESTIMADO: noventa e cinco milhões quatrocentos e trinta e um mil oitocentos e oitenta e sete reais e dezesseis centavos					R\$ 95.431.887,16

ANEXO XII

MODELO DE DECLARAÇÃO DE INEXISTÊNCIA DE VÍNCULO

Empresa _____ inscrita no CNPJ sob o nº _____, situada na Rua _____, nº _____, na cidade de _____, neste ato representada por seu (sua) titular Sr.(a) _____, (nacionalidade), (estado civil), portador da Carteira de Identidade Civil nº _____, CPF nº _____, DECLARA que:

- 1.** Não possui proprietário ou sócios que sejam servidores ou agentes públicos do órgão ou entidade contratante ou responsável pela licitação.
- 2.** Não possui proprietário ou sócios que sejam cônjuge, companheiro ou parente em até o terceiro grau por consanguinidade ou afinidade, de servidores ou agentes públicos do órgão ou entidade contratante ou responsável pela licitação.
- 3.** A Empresa que firmar contrato com a SEPM não poderá alterar seu quadro societário incluindo um Policial Militar e/ou parente de Policial Militar durante o transcurso do contrato.

Local e data

Assinatura do Representante Legal da Empresa