



## TERMO DE REFERÊNCIA

### 1. OBJETO

1.1 O presente Termo de Referência destina-se à **AQUISIÇÃO DE VEÍCULOS COM BLINDAGEM PARCIAL** para atender às necessidades da Secretaria de Estado de Polícia Militar;

1.2 O objeto do presente certame se enquadra na classificação de objeto comum, de acordo com o Parágrafo Único do artigo 1º da Lei nº 10.520 de 17 de julho de 2002, sendo a licitação processada através da modalidade Pregão Eletrônico.

### 2. JUSTIFICATIVA

2.1 Preliminarmente, impende destacar o Estudo Técnico Preliminar constante no SEI-350515/000408/2022, elaborado pela Diretoria de Transporte, de onde foram extraídas as informações utilizadas como referencial para a formalização do presente Termo de Referência, tais como: (i) especificação do objeto; (ii) quantitativo demandado; (iii) metodologia de cálculo usada para determinar este quantitativo; e, (iv) justificativa fática;

2.2 No referido Estudo consta que a Corporação já tentou por duas vezes adquirir 245 (duzentos e quarenta e cinco) veículos do tipo Sedan para atender as demandas da Pasta, conforme observado no Pregão Eletrônico nº 100/2021-R1. Entretanto, nas duas tentativas realizadas, o citado item deu deserto, fazendo com que a Diretoria de Transporte revisse a modelagem escolhida anteriormente (Sedan) e modificasse o tipo de veículo a ser adquirido.

Veja um trecho do ETP:

*[...] Quanto ao tipo de veículo a ser adquirido pela Corporação, é oportuno consignar que a Pasta já tentou por duas vezes adquirir veículos do tipo Sedan para atender o serviço policial. No entanto, nas duas tentativas realizadas o*

*Pregão deu deserto (Pregão nº 100/2021-R1), ou seja, não houve interessados neste item (veículos tipo Sedan).*

*Nesse sentido, foi feito um estudo mercadológico e constatou-se uma queda na produção de detalhes de veículos pelas montadoras, que têm intensificado a linha de produção com veículos do tipo Pick-up, SUV, Minivan e Monovolume.*

*Esse fato acaba sendo corroborado pelas aquisições de viaturas operacionais pelas Polícias de outros Estados, que vêm adquirindo veículos do tipo SUV, Minivan ou Monovolume, veja:*

*[...] Portanto, entendemos como sendo necessária a mudança de modelagem até então proposta, partindo para a contratação de veículos do tipo SUV, Minivan ou Monovolume, já que os mesmos vêm sendo produzidos em maior escala, ao menos por ora, são possíveis de serem adaptados à atividade policial e proporcionam maior conforto aos policiais durante suas horas de serviço.*

2.3 Em Estudo recente efetuado pela Comissão de Idealização da Frota Operacional da Corporação e Tempo de Vida Útil, **foi previsto a renovação periódica da frota** a fim de dotar as OPM com as quantidades previstas no PGP (Plano Geral de Policiamento) e frota útil das Unidades, uma vez que o PGP é um planejamento, a nível operacional, dinâmico e versátil no tempo, em virtude de demandas periódicas e permanentes, atendendo aos parâmetros básicos que norteiam a gestão de logística;

2.4 É importante que se diga que o último investimento em viaturas operacionais se deu no ano de 2019<sup>1</sup>, logo, a política de renovação da frota visa completar os ciclos decorrentes da exclusão das viaturas mais velhas, bem como substituir aquelas que começam a apresentar problemas crônicos de manutenção, cujo custo inviabiliza a permanência na frota, tendo em vista a despesa anual relativa à reforma de veículos oficiais;

2.5 Nesse contexto, as viaturas policiais são submetidas a condições severas de trabalho, vez que são empregadas diuturnamente por motoristas e equipes policiais que se revezam. Além do mais, percorrem os mais variados tipos de terrenos, desde áreas nobres, com excelentes níveis de infraestrutura, até as localidades mais carentes, que não possuem, sequer, pavimentação nas vias;

2.6 Acrescente-se que, por vezes, as viaturas são exigidas diante da necessidade da realização

---

<sup>1</sup> Versa: dezembro de 2019; Corolla, Hilux e Triton: julho de 2019.

de deslocamentos e manobras rápidas, especialmente em situações emergenciais, que implicam riscos à segurança dos policiais e da sociedade, fatores que, somados, contribuem para abreviar a vida útil das viaturas;

2.7 O fato é que para o cumprimento das suas atribuições é indispensável que a SEPM seja suprida não só de recursos humanos, mas também dos meios materiais necessários para fazer frente a essa demanda. Nesse sentido, se inserem as viaturas policiais, que merecem destaque, haja vista as características da atividade policial que se sobressaem pela realização do policiamento ostensivo motorizado;

2.8 É importante consignar também a necessidade de blindagem parcial das viaturas. Nesse esteio, foram adicionados ao presente Termo de Referência os dados obtidos junto ao Escritório de Gestão de Qualidade, da Coordenadoria de Assuntos Estratégicos (CAEs), cujo Relatório concluiu no seguinte sentido:

*[...] A presente análise remete a apreciação de perfurações por arma de fogo na estrutura das viaturas operacionais policiais. Desta forma, conclui-se que verificados os dados dispostos pelo formulário, tornou-se possível identificar as regiões de impactos mais sensíveis e algumas classificações de calibre da arma, modalidades de policiamento, unidades que acusaram PAF na estrutura e modelos e marcas de viaturas atingidas.*

*Entre as regiões de impactos mais sensíveis apresentadas pelo Estudo, destaca-se 25% dos impactos totais – somando os calibres dispostos – quantificados no para-brisa da estrutura, sendo 13% deles no lado direito e 12% no lado esquerdo. Verificou-se também, um percentual elevado de disparos que atingiram o capô, sendo 11%.*

*[...] Por fim, ressalta-se, que com base nas informações obtidas e análise posterior, sugere-se optar pelo prosseguimento técnico do estudo de viabilidade da implementação de blindagem parcial das viaturas da PMERJ, justificando-se, por fato contido neste relatório, que aponta a vulnerabilidade do policial militar embarcado quando em situação de ataque e/ou confronto armado.*

2.9 Quanto ao não parcelamento do objeto, conforme muito bem observado pelo Setor Técnico Requisitante da demanda no Estudo Técnico Preliminar, a compra por itens (viaturas + blindagem + adaptações + caracterização) exigiria um esforço muito grande da SEPM na área de logística para a guarda das viaturas quando saíssem da fábrica, já que a coordenação das etapas de caracterização e adaptação ficaria por conta da própria SEPM;

2.10 Além disso, os custos do deslocamento até todas as empresas responsáveis pela caracterização, blindagem e adaptação, caberiam à SEPM;

2.11 Somasse a isso, a possibilidade de perda de garantia, já que a caracterização requer a modificação do sistema elétrico e a furação da carroceria. Vale ressaltar que esses serviços de adaptação, grafismo, sinalização e instalação de rádio comunicador são basicamente interligados;

2.12 Especificamente quanto à blindagem, as montadoras recomendam a proteção balística nas empresas blindadoras por elas certificadas e o não atendimento acarreta em perda de garantia;

2.13 Portanto, a solução mais adequada se enquadra na aquisição de viaturas tipo SUV, Minivan ou Monovolume já caracterizadas, blindadas parcialmente, adaptadas e customizadas, ou seja, em plenas condições de pronto emprego policial (blindagem, grafismo, sinalização visual, sonora e sistema de radiocomunicação).

### 3. ESPECIFICAÇÕES TÉCNICAS E QUANTIDADES

#### 3.1. ESPECIFICAÇÃO SUMÁRIA

ITEM	ID SIGA	DESCRIÇÃO	QTD A SER ADQUIRIDA
1	ID - 173317	VEICULO UTILITARIO PADRAO, TIPO: SUV, POTENCIA: 100 ~ 200 CV, BLINDAGEM: BLINDAGEM PARCIAL - NIVEL III-A NO PARA-BRISA, PAINEL CORTA-FOGO EM SUA TOTALIDADE, COLUNAS FRONTAIS, PORTAS DIANTEIRAS (SEM OS VIDROS), INCLUINDO-A, COMBUSTIVEL: ETANOL/GASOLINA (FLEX), TIPO CABINE: COMPRIMENTO TOTAL 4.190 ~ 4.420 MM, OPCIONAIS: DIRECAO HIDRAULICA OU ELETRICA, CONDICIONADOR AR, FREIOS ABS, CAPACIDADE PASSAGEIROS: 5 PASSAGEIROS, DISTANCIA ENTRE EIXOS: 2.570 MM ~ 2.675 MM, CAPACIDADE CARGA UTIL: 1.100 ~ 1.470 KG, FORMA FORNECIMENTO: UNIDADE Código do Item: 2310.007.0053	245

Tabela 1. Id Siga.

**3.1.1. Para fins de características e detalhamento do objeto constante no item anterior (ID Siga), prevalecerão as especificações técnicas detalhadas abaixo transcritas.**

**3.2 ESPECIFICAÇÕES DETALHADAS**

**3.2.1 BLINDAGEM/PROTEÇÃO BALÍSTICA**

A presente especificação visa detalhar as características técnicas e construtivas para a aplicação da blindagem, que deverá ser executada da seguinte forma:

**Proteção balística nível III – A:**

**(i) no para-brisa dianteiro;**

**(ii) nas Colunas "A";**

**(iii) nas Portas dianteiras (sem os vidros), inclusive área de fixação dos retrovisores das viaturas;e**

**(iv) Painel Corta fogo em sua totalidade.**

A justificativa para a blindagem acima mencionada está lastreada nos dados obtidos junto ao Escritório de Gestão da Qualidade da CAES, onde 25% dos impactos totais de projéteis foram quantificados no para-brisa das viaturas operacionais, sendo 13% deles no lado direito e 12% no lado esquerdo. Ressalta-se, também, que 11% desses disparos atingiram o capô, 6% a porta dianteira direita e 5% a porta dianteira esquerda.

**3.2.1.1 Dos normativos a serem observados pelas empresas blindadoras**

Os serviços prestados devem atender a todos os normativos legais existentes, em especial os abaixo relacionados:

- ABNT NBR 15000 Blindagens para impactos balísticos - Classificação e critérios de avaliação (Associação Brasileira de Normas Técnicas);
- ABNT NBR 16218 Vidros de segurança resistentes a impactos balísticos para veículos rodoviários blindados — Aspectos visuais e ópticos — Requisitos e métodos de ensaio;
- ABNT NBR 9497 Vidros de segurança — Método de ensaio para determinação da imagem secundária;
- ABNT NBR 9503 Vidros de segurança — Método de ensaio para determinação da transmissão luminosa;
- ABNT NBR 9504 Vidros de segurança — Método de ensaio para determinação da distorção óptica;

- ABNT NBR 9491 Vidros de segurança para veículos rodoviários;
- Decreto nº 3.665 de 20 de novembro de 2000;
- R105 - Regulamento para a Fiscalização de Produtos Controlados - EB (Exército Brasileiro);
- Portaria nº 94 - COLOG – EB;
- Portaria COLOG nº 55 – EB;
- Portaria COLOG nº 56 – EB;
- A blindagem deverá ainda ser executada em conformidade com a NIJ 0108/01 - Norma NIJ, Standard 0108-01 (*National Institute of Justice dos EUA*).

### **3.2.1.2 Do atendimento à legislação**

- Após a assinatura do contrato, no prazo de até 30 (trinta) dias, a Contratada deverá apresentar a(s) empresa(s) responsável pela blindagem, o cronograma de aplicação de blindagens, bem como o Certificado de Registro (CR) da(s) empresa(s) responsável(s);
- A empresa responsável pela aplicação da blindagem deverá designar um ENGENHEIRO MECÂNICO com registro válido e ativo no CREA como responsável técnico pela execução do serviço;
- A empresa aplicadora deverá possuir o Certificado de Registro (CR), Título de Registro (TR) das empresas fabricantes dos componentes, bem como apresentar os Relatórios Técnicos Experimentais – RETEX do material a ser empregado, devendo todos esses documentos ser emitidos pelo Exército Brasileiro e estar dentro de suas respectivas datas de validade;
- O CR e os TRs deverão estar válidos até o recebimento definitivo do serviço;
- O endereço presente no CR deve ser o mesmo onde serão realizados os serviços de blindagem;
- A empresa deverá OBRIGATORIAMENTE ter os seus processos certificados pelo Sistema de Qualidade ISO 9001/2015, de forma a assegurar a qualidade da proteção balística, garantindo a segurança quanto à correta aplicação dos materiais, refletindo, assim, em segurança para com os ocupantes do veículo;
- Cabe à CONTRATADA a atuação junto ao Exército Brasileiro para emissão dos documentos e da autorização pertinentes.

### 3.2.1.3 Locais de aplicação da proteção balística nível III-A – Imagens ilustrativas

- Para-brisa dianteiro; Colunas "A"; Portas dianteiras (sem os vidros), inclusive área de fixação dos retrovisores; e, Painel Corta-fogo em sua totalidade.



### 3.2.1.4 Aspectos construtivos

- As blindagens opacas serão constituídas de chapas de aço ou de mantas de aramida;
- Os equipamentos e materiais deverão ser devidamente adequados para finalidade específica de proteção balística, de acordo com as normas pertinentes ao serviço e legislação vigente;
- O fator preponderante da blindagem é a absorção da energia;
- As mantas de aramida possuem maior absorção de energia em placas com grandes áreas;
- Nas regiões onde as placas possuem menor área, deverão ser empregadas peças metálicas

conformadas a frio em aço inox, uma vez que mesmo com menor área as peças metálicas possuem boa absorção de energia, podendo haver uso de tecnologia comprovadamente mais eficiente e mais barata;

- Todas as furações feitas na carroceria, quando necessárias, deverão receber tratamento anti-oxidação apropriado;
- Os produtos aplicados devem estar dentro do prazo de validade e este deve perdurar, no mínimo, até o fim da garantia especificada neste documento;
- As chapas de aço aplicadas no veículo devem possuir a mesma espessura e possuir a mesma especificação;
- As mantas de aramida utilizadas devem possuir o mesmo número de camadas e a mesma especificação para todo o veículo;
- Não devem ser realizadas alterações na suspensão do veículo na tentativa de corrigir reduções na altura da viatura em função do aumento de peso da proteção balística.

### **3.2.1.5 Blindagem opaca de chapa de aço**

- As chapas de aço utilizadas deverão ser obrigatoriamente de AÇO INOX 304 L com 2,5 mm DE ESPESSURA;
- Os fixadores empregados na blindagem devem possuir tratamento superficial contra corrosão e possuir classe de resistência 12.9;
- Os rebites utilizados na fixação devem ser do tipo com rosca;

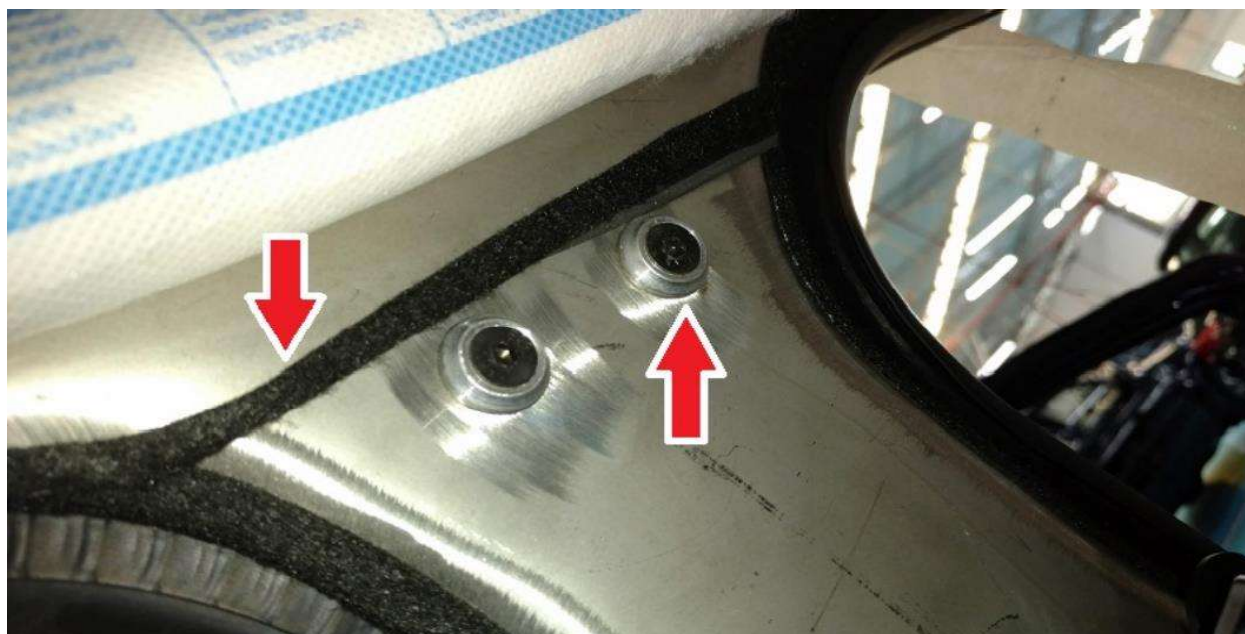

Detalhe da fixação das chapas de aço inox no interior do veículo com rebites de rosca e da fita de feltro.

- O aço não deve ser colado na estrutura do veículo, exceto onde não seja possível a sua fixação;
- Deve ser aplicado material antiruído entre a carroceria e a chapa de aço balística, para evitar incidência de rangidos;
- Os quadros da carroceria onde são instalados os VIDROS FIXOS devem possuir *overlap* em aço em toda a sua extensão, com sobreposição mínima de 15 mm sobre o pacote balístico do vidro;

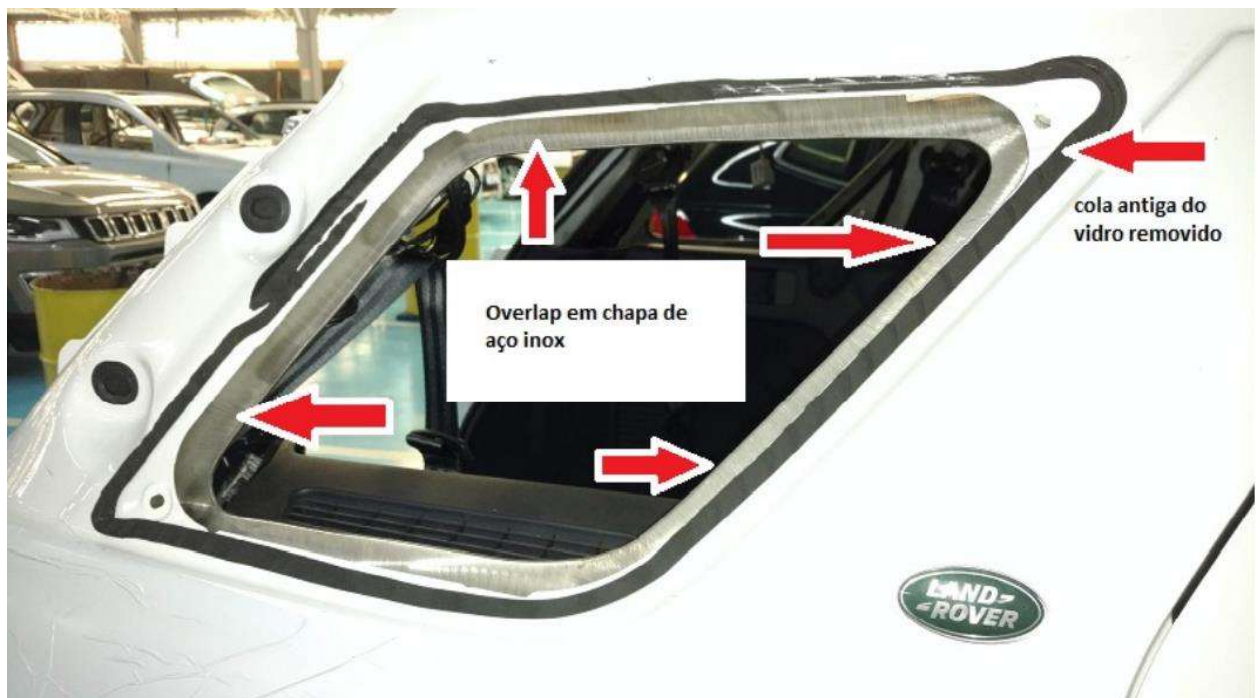

Exemplo de *overlap* nos quadros dos vidros fixos.

- Todas as rebarbas das chapas de aço aplicadas devem ser desbastadas e receber acabamento em fita feltro auto-colante;
- As quinas vivas devem ser arredondadas, aplicando-se também aos *overlaps* aplicados na carroceria;
- A parte traseira de todas as chapas metálicas deve receber um acabamento apropriado (carpete, EVA, etc.) em toda a sua extensão, objetivando a redução de ruído;



Detalhe da aplicação da fita feltro nas bordas das chapas de aço.

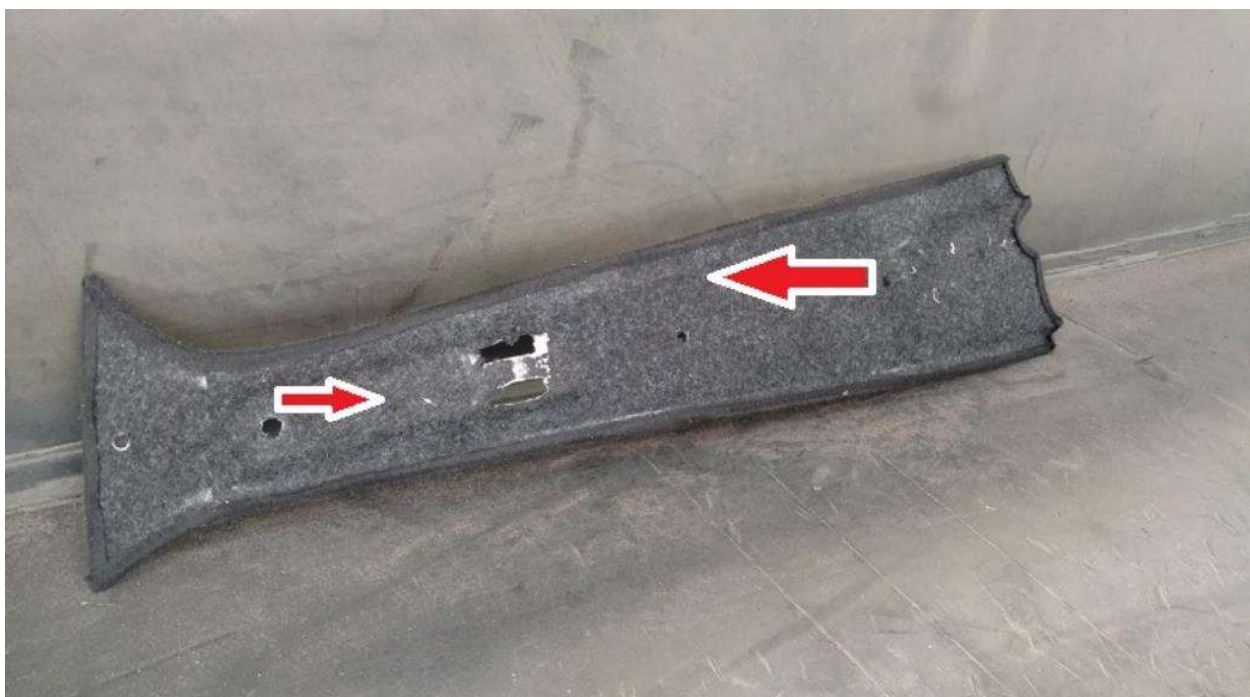

Detalhe do carpete aplicado na face oposta da chapa de aço.

### **3.2.1.6 Blindagem opaca de manta de aramida**

- As mantas de aramida deverão ser obrigatoriamente compactadas e de no mínimo 9 camadas, com flexibilidade tal que permita o perfeito encaixe na carroceria;
- Devem possuir proteção contra umidade na face aparente e em suas bordas, devendo esta ser de neoprene ou outro polímero que atenda a mesma finalidade;

- As mantas devem manter seu nível de proteção, mesmo depois de submetidas à câmara de condicionamento à umidade conforme Norma NBR15000;
- As mantas balísticas devem ser afixadas nos painéis do carro de tal forma que o projétil, na hipótese de atingir o veículo, atravesse primeiro a chapa metálica, atingindo em seguida a manta balística, devendo a face interna da manta estar livre de forma a permitir sua expansão / deformação e consequente absorção de energia, não sendo admitida a hipótese contrária (manta x aço);
- A sobreposição, quando da emenda de um painel de manta de aramida sobre outro painel, deve ser de no mínimo 100 mm;
- Quando da junção entre painéis de manta de aramida com chapas de aço balístico, a sobreposição mínima da manta deve ser de 50 mm;
- A fixação das mantas de aramida à carroceria do veículo deve ser feita com material adesivo específico e apropriado à blindagem, sendo suas características mínimas descritas abaixo:
  - Material Base Poliuretano mono componente;
  - Tensão de Tração ~5,5Mpa;
  - Alongamento Mínimo 380%;
- As colas aplicadas não devem possuir odores fortes, não sendo admitida após a sua cura a existência de odores relativos a cola no interior do veículo, mesmo que o veículo permaneça no sol durante várias horas;
- Não é permitida a fixação das mantas de aramida com elementos metálicos (ex: rebites ou parafusos), de forma a evitar que em caso de impacto os fixadores se transformem em projéteis secundários;
- Quando a aplicação da blindagem se sobrepõe a módulos eletrônicos, ou locais da existência de sistemas e mecanismos passíveis de manutenção, deve ser confeccionada janela de inspeção de mesmo material, de forma a permitir o acesso aos sistemas, devendo ser observada a sobreposição mínima de 100 mm entre mantas e de 50 entre manta e aço.

### **3.2.1.7 Blindagem transparente**

- Os vidros instalados devem ser laminados e atender às normas técnicas estabelecidas pelos Órgãos competentes;

- Atender ao disposto na NBR 16218 ABNT, em especial em relação ao índice mínimo de transmissão luminosa e aos valores máximos de distorção ótica, separação de imagem secundária e resistência à abrasão;
- Além das inspeções de fábrica, os vidros a serem aplicados devem passar obrigatoriamente por pré-inspeção visual no local de aplicação da blindagem, de forma a detectar qualquer irregularidade antes de sua instalação;
- No vidro blindado do para-brisa, na região do *offset* inferior (sorriso), deve ser aplicado reforço em chapa de aço;



Reforço em aço inox na região do offset (sorriso) do para-brisa.

- Os vidros balísticos devem possuir máscara serigráfica na cor preta no estilo original dos vidros, obstruindo a visão do *overlap* da carroceria;

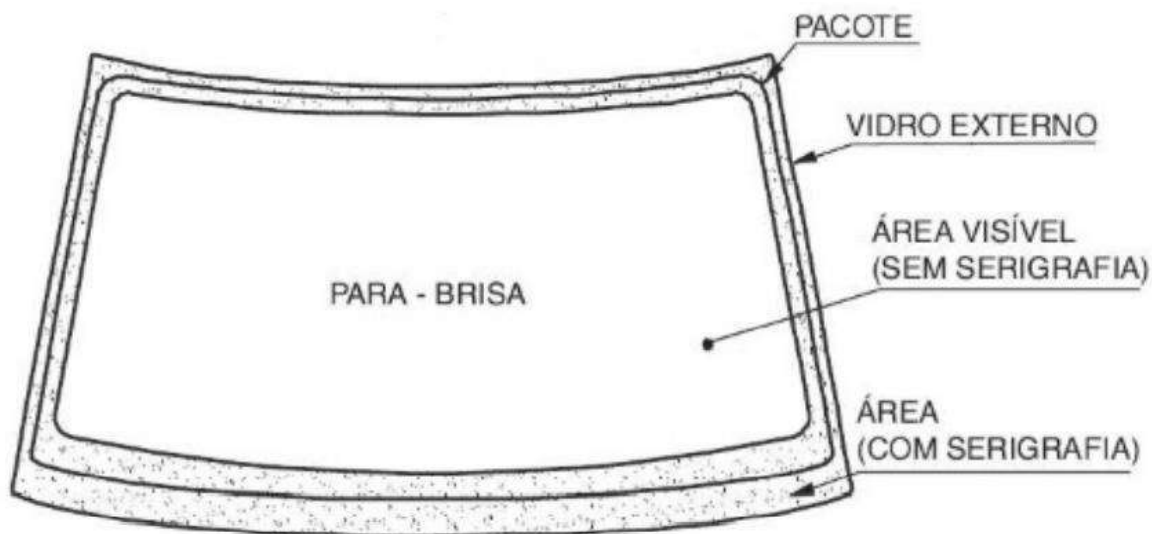

Exemplo de vidro balístico, conforme NBR 16218.

- Nos vidros fixos que recebem cola para sua fixação à carroceria, o pacote balístico deve receber fita de proteção de forma a evitar que a cola utilizada contamine as lâminas do vidro, comprometendo sua transparência e durabilidade;

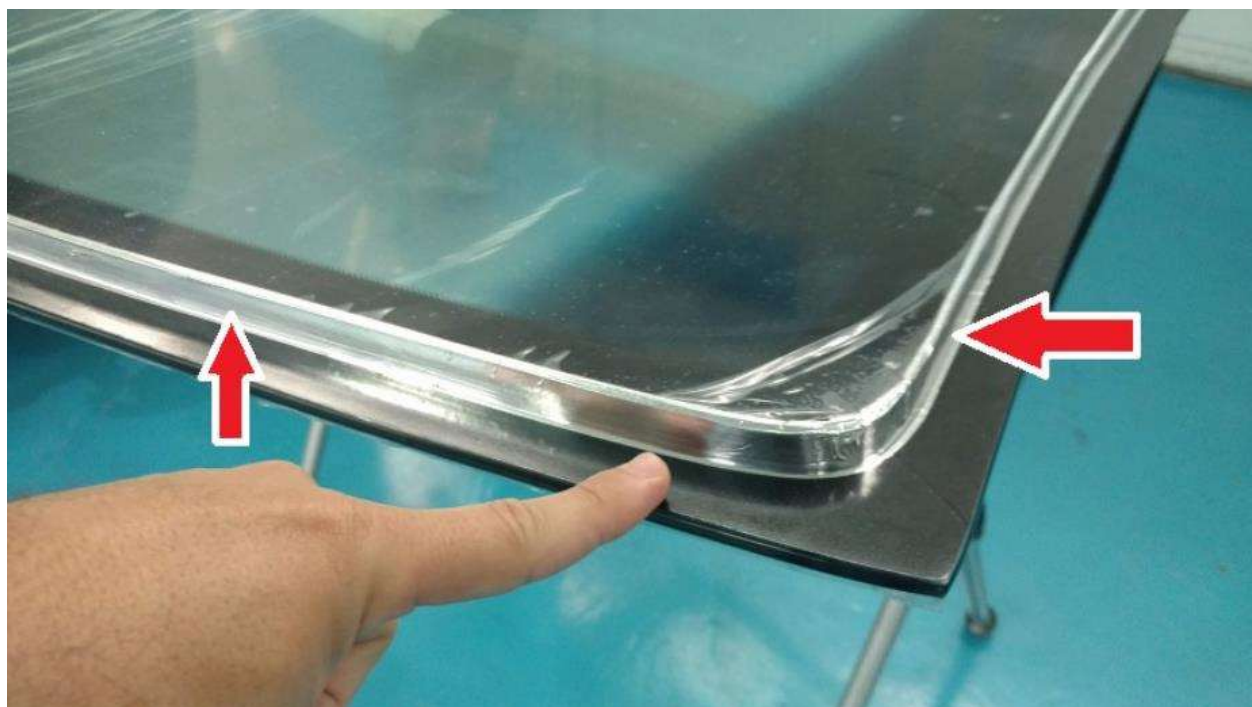

Fita de alumínio aplicada à lateral do pacote de forma a evitar a contaminação das lâminas.

- A face interna dos vidros balísticos deve ser de policarbonato, não sendo admitida a aplicação de películas anti-vandalismo em sua substituição;  
 - Todos vidros devem possuir gravação indelével contendo o número de série e a marca do fabricante;

- A fixação dos vidros fixos à carroceria deve ser feita com cola apropriada para vidros automotivos, devendo esta apresentar no mínimo as seguintes características:
- Material Base Polímero de Silano modificado;
- Tensão de Tração  $\sim 2,4\text{Mpa}$ ;
- Alongamento mínimo de 250% 4.4.11;
- As colas aplicadas não devem possuir odores fortes;
- Não será admitida a existência de odores relativos à cola no interior do veículo após a sua cura;
- Tal exigência deve permanecer válida mesmo que o veículo permaneça no sol durante várias horas;

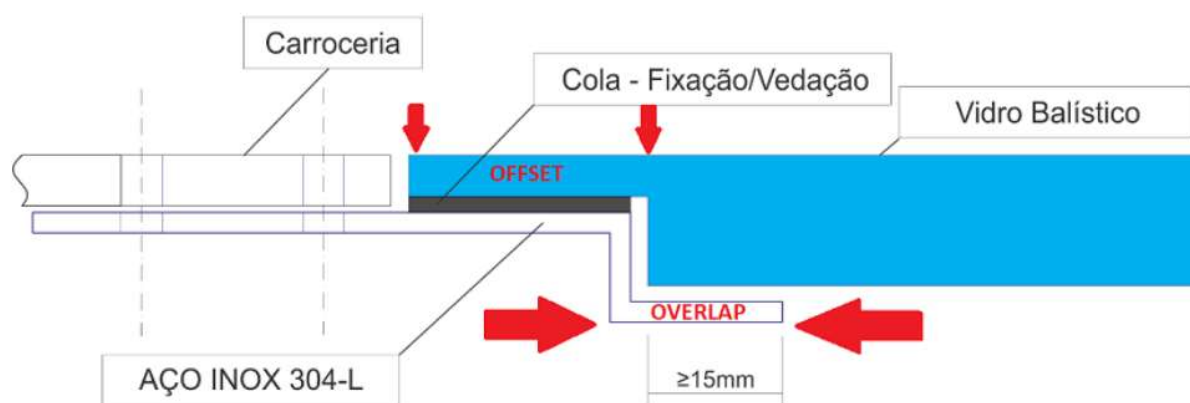

Detalhe da aplicação do vidro à carroceria.

### 3.2.1.8 Painel corta fogo

- A blindagem deve ser realizada na totalidade do painel, sendo que nos orifícios de passagem de cabos e tubulações devem ser aplicados reforços para impedir a entrada de projéteis;
- A proteção deve estender-se da borda inferior do Para-brisa, abrangendo toda a seção vertical do painel, indo de encontro ao assoalho do veículo;
- Atenção especial deve ser dada a veículos que possuem túnel no assoalho, de forma a obter efetiva proteção;
- Os reforços devem ser confeccionados observando-se a sobreposição mínima de 100 mm entre mantas e de 50 entre manta e aço;
- A manta de aramida deve ser aplicada na face interna do painel corta fogo (interior do veículo);
- O curso do sistema dos pedais do veículo não deve ser prejudicado ou alterado.

### **3.2.1.9 Colunas "A"**

- Deve ser feita inteiramente em chapa de aço conformada de acordo com a carroceria do veículo;
- O aço nessa região não deve ser colado.

### **3.2.1.10 Espelho retrovisor**

- O espelho retrovisor interno deverá ser fixado por meio de suporte apropriado através de uma peça de aço inox, sendo que uma extremidade será fixada na barra frontal do teto com rebite de rosca interna e parafuso, e a outra, com uma fita dupla face em contato com a face interna do vidro para-brisa;
- Outras formas de fixação do espelho retrovisor que podem refletir em delaminação do vidro e/ou diminuição do poder de proteção (ex: ventosas, parafusos ou produtos químicos), não serão aceitas;



Chapa de aço inox aplicada na região do retrovisor externo

### **3.2.1.11 Para-brisas**

- O para-brisa deverá suportar todos os impactos resultantes da proteção nível III-A, sem soltar-se de sua fixação.

### 3.2.1.12 Portas dianteiras

- A blindagem das folhas das portas deve ser feita com mantas de aramida. Deve ser utilizada a menor quantidade de peças possível, não devendo o número de peças ser superior a três em cada porta;
- A sobreposição entre as peças de manta deve ser igual ou superior a 100 mm;
- A região do espelho retrovisor externo, da pestana e da maçaneta devem receber blindagem em chapas de aço. O aço deverá ser colado com adesivo à base de silano modificado, com as mesmas características do adesivo utilizado para fixação dos vidros;
- As blindagens aplicadas na região das maçanetas devem receber reforço extra em chapa de aço, devendo a chapa possuir abas e dobras de forma a impedir que algum projétil que atinja a maçaneta, em qualquer ângulo, possa trespassar o reforço e penetrar no habitáculo do veículo;



Detalhe do reforço em chapa de aço inox na região da maçaneta

- Deve ser mantido o funcionamento de abertura dos vidros, bem como sistema anti-esmagamento;
- A proteção aplicada não deve impedir ou atrapalhar a movimentação vertical do vidro.

### **3.2.1.13 Dos Testes**

#### **3.2.1.13.1 Teste Balístico**

A manta de aramida utilizada deve atender às características e desempenho do nível de proteção III-A. O corpo de prova a ser utilizado será uma porta idêntica à do veículo a ser blindado, com a aplicação de manta de aramida e reforços em aço conforme descrito neste Termo de Referência. Os disparos devem ser feitos com projéteis do tipo 9 mm FMJ (full metal jacket) com massa de 8,0 +/- 0,1g. e velocidade de 426 +/-15 m/s 7.1.4. A cada lote de mantas de aramida adquiridas pela empresa blindadora, o teste deverá ser refeito e novo sistema de rastreio aplicado, de forma a garantir o atendimento da especificação mínima do produto;

A Contratada também deverá fornecer para testes dois corpos de provas transparentes do mesmo material empregado nos para-brisas blindados (níveis III e III-A);

O Teste será realizado em instalações próprias para tal, em data e hora previamente acordados, e, em caso de reprovação, a empresa poderá refazer o teste, devendo, em ambos os casos, serem acompanhados pela Comissão de Fiscais do contrato. Caso o local de teste seja fora do Estado do Rio de Janeiro, a Contratada arcará com todas as despesas relativas ao deslocamento e estada da Comissão de Fiscais do contrato;

O custo do teste correrá por conta da contratada;

A aprovação no Teste Balístico é condição indispensável para a aprovação do protótipo do veículo blindado;

Havendo falha no teste balístico, todo o lote produzido com o material aferido deve ser revisado, não sendo admitido acréscimo na blindagem já aplicada, devendo toda a peça ser substituída, sendo que este custo e aqueles oriundos da substituição serão de responsabilidade da CONTRATADA;

No caso da não disponibilidade de munição conforme a norma, a critério da Comissão, poderá ser utilizada munição nacional de mesmo calibre com características aproximadas a da referência. A Comissão DA CONTRATANTE escolherá, aleatoriamente, nas amostras apresentadas, locais com proteção balística para serem atingidos por disparos, a fim de verificar o nível de proteção solicitado.

#### **3.2.1.13.2 Teste de Estanqueidade**

Deve ser efetuado teste de estanqueidade em todos os veículos, com cabine própria para sua

verificação, aplicando sistema de irrigação que simule as condições de chuva de grande intensidade a serem enfrentadas pelo veículo durante sua operação normal, assegurando assim que não existam falhas na vedação do veículo em função da aplicação da proteção balística.

#### **3.2.1.14 Da Garantia da proteção balística**

A empresa CONTRATADA deverá fornecer, junto aos objetos a serem adquiridos, documentos de certificação do fabricante de que está apta a assegurar em seu nome a garantia técnica, inclusive dos veículos com adaptações, de forma a manter o atendimento e solução de eventuais defeitos observados na utilização dos veículos, sendo que a garantia deverá ser total e sem ressalvas em relação às proteções balísticas aplicadas aos veículos, no prazo mínimo de:

05 (cinco) anos contra a delaminação dos vidros balísticos;

05 (cinco) anos para a proteção balística, incluindo mantas, chapas de aço, fixações, acabamentos, ruídos e outros problemas oriundos da instalação da proteção;

Os prazos de garantia começam a valer a partir do recebimento definitivo da viatura.

As eventuais falhas e defeitos apresentados pelos veículos, relacionadas à proteção balística, compreendendo substituições, ajustes e correções necessárias, devem ser atendidas dentro do prazo máximo de 30 (trinta) dias durante o período de garantia.

#### **3.2.1.15 Demais condições a serem atendidas**

A Contratada deverá apresentar os seguintes documentos:

Título de Registro emitido pelo Exército Brasileiro, autorizando a atividade de comércio de veículos automotor blindado (VAB) e/ou CR - Certificado de Registro, conforme Art. 1º da Portaria nº 94 - COLOG, de 16 de Agosto de 2019;

Título de Registro emitido pelo Exército Brasileiro, autorizando a atividade de Blindagem veicular e/ou CR - Certificado de Registro, conforme Art. 1º da Portaria nº 94 - COLOG, de 16 de Agosto de 2019, podendo ser de empresa contratada para este fim específico;

Projeto de blindagem contendo as peças a serem instaladas, relação dos materiais a serem empregados, com a respectiva marca, procedência, especificação, quantidade e forma de aplicação, peso original do veículo e peso final após a blindagem;

A apresentação de cópia autenticada dos respectivos RETEX – Relatórios Técnicos Experimentais do material utilizado na blindagem;

Todo o processo de blindagem do veículo (desmontagem, aplicação das blindagens e remontagem) deverá ser ilustrado, passo a passo, com fotos, de modo que se possa verificar, pela observação das fotos, exatamente qual foi a solução adotada para blindagem de cada ponto do veículo, processos de colocação e fixação dos materiais de blindagem, detalhes dos trechos de superposição de materiais (“*overlaps*”) e demais processos necessários para a blindagem.

### **3.2.2 ESPECIFICAÇÕES - VEÍCULO TIPO SUV OU MINIVAN OU MONOVOLUME**

#### **3.2.2.1 Características gerais**

Veículo zero km, ano e modelo correspondente à data de emissão da nota fiscal ou superior e da linha de produção comercial;

04 (quatro) portas laterais. Será vedado o fornecimento de modelos dotados de portas de correr;

Combustível: Gasolina ou Flex (Gasolina/Álcool);

Potência líquida: maior que 100 CV;

Caixa de marchas: mecânica ou automática, mínimo de 05 (cinco) à frente e uma a ré;

Distância entre eixos: 2.570 a 2.675 mm;

Comprimento total: 4.190 a 4.420 mm;

Largura total: 1.730 a 1.955 mm (com ou sem os retrovisores);

Tanque de combustível: 40 a 63 litros;

Peso: 1.100 a 1.470 kg;

Porta malas: 380 a 710 Litros;

Direção elétrica ou hidráulica;

Vidros elétricos;

Ar-condicionado original de fábrica;

Capacidade para cinco passageiros;

Cintos de segurança;

Sistema Air Bag, no mínimo Duplo;

Demais itens e acessórios de segurança exigidos por lei;

Manual do proprietário e de manutenção, em português;

Rodas: em aço ou de liga leve, originais de fábrica;

Pneus: originais do modelo de fábrica;

Freios: originais do modelo de fábrica;

Sistema de freios e suspensão com as características da linha de produção normal;

Bateria: 90 amperes, 12 V, compatível com o aumento de consumo de energia estimado de 3A, para ligação de todos os acessórios elétricos e eletrônicos, fixada em compartimento próprio;

Será aceito adição de bateria complementar para os acessórios implementados;

Alternador e cabeamento compatíveis com as adaptações elétricas instaladas nos veículos, proporcional ao aumento de carga/consumo;

Tomada adicional de 12 volts, tipo acendedor de cigarros, com tampa e indicação de voltagem, com ligação direta e protegida com fusível, instalada no painel; ou instalada no console central;

Chave geral exclusiva à adaptação elétrica instalada no interior do veículo, preferencialmente, no lado esquerdo do painel, com indicação luminosa de acionamento;

Materiais e equipamentos da adaptação do tipo não propagadores de chamas, com circuitos elétricos distribuídos por sessões em caixa Box e protegidos com fusíveis;

Portas: Forradas em material lavável original de fábrica. Será vedado o fornecimento de modelos dotados de portas de correr;

Protetores de motor, câmbio e tanque de combustível: confeccionados em chapa metálica com espessura não inferior a 2 mm; instalados com arruelas de pressão, sem danos à estrutura do veículo e visando proteger toda a extensão desses componentes mecânicos;

Revestimento dos bancos a ser aplicado sobre os bancos originais de fábrica, confeccionado

em couro, vinil/courvin ou couro sintético, cor preto ou cinza, flexível e impermeável, que facilite a limpeza, dotado de pontos de resistência nas laterais dos encostos e dos assentos, onde o armamento portado pelos policiais mantém contato com o banco, para assim protegê-los e não haver necessidade de troca ou manutenção;

No caso dos veículos possuírem air bag lateral, a capa do banco não deve comprometer a segurança dos veículos;

Piso revestido em material vinil (PVC) resistente, não absorvente e lavável, na cor preta ou cinza;

Equipamentos e acessórios de fábrica (pneu/aro estepe, triângulo, chave de roda, cintos de segurança e extintor de incêndio);

Conjunto sinalizador acústico visual, conforme especificação contida neste Termo de Referência;

Rádio transceptor móvel, conforme especificação contida neste Termo;

Vidro traseiro com desembaçador térmico;

Bancos dianteiros individuais com regulagem de distância e inclinação do encosto, com apoio para cabeça ajustáveis em altura;

Veículo equipado com todos os equipamentos de série não especificados, mas exigidos pelo CONTRAN.

### **3.2.2.2 Customização**

**1.1.1.1.** Tapetes de borracha antiderrapante, no compartimento de motorista e passageiro na cor preta;

Inserir barra de proteção dos vidros traseiros, caso os mesmos não realizem a abertura total.

Revestimento dos bancos em couro, vinil/courvin ou couro sintético automotivo no tom preto ou cinza e reforços na região lombar;

No caso dos veículos possuírem air bag lateral, a capa do banco não deve comprometer a segurança dos veículos;

Sinalizador visual principal - constituído por barra sinalizadora em formato "ELÍPTICO", "RETANGULAR", "ASA", "BARRA", "PRISMA" ou similar, com bases incolores ou em plástico preto de alta resistência, tampa(s) superior(es) na cor VERMELHO RUBI, caracterizando o conjunto de sinalização de emergência, injetados em policarbonato resistente

a impactos e descoloração com tratamento "UV", com guarnição em perfil de borracha, extrudado para evitar a entrada de pó e água, reforço da base em alumínio extrudado de alta resistência mecânica, com comprimento mínimo de 1000 mm e máximo que não ultrapasse a largura do teto do veículo, largura mínima de 300 mm e máxima de 500 mm, altura mínima de 55 mm e máxima de 100 mm; O sinalizador deverá ser composto por no mínimo 80 Led's de, no mínimo, 3 W de potência cada, com módulo ótico sólido de refração ou lente colimadora injetado em plástico de engenharia contendo mínimo 4 Led's VERMELHO RUBI em cada módulo, totalmente protegido contra intempéries, distribuídos equitativamente por toda a barra sinalizadora de forma que permita total visualização em um ângulo de 360°, sem que haja pontos cegos de luminosidade;

O sinalizador deverá possuir faróis de beco, um em cada lateral simétrica do sinalizador com no mínimo 03 Led's CRISTAL cada, além de possuir também dois módulos centrais como faróis de abordagem com no mínimo 03 Led's CRISTAL cada, com interruptores próprios no módulo de controle;

O sinalizador visual deve ser comandado por módulo de controle único, dotado de microprocessador que permite a geração de lampejos luminosos de 25ms a 2s. O circuito eletrônico deve garantir a corrente elétrica aplicada nos Led's devendo assim garantir a intensidade luminosa dos Led's, mesmo que o veículo esteja desligado ou em baixa rotação, garantindo a eficiência luminosa e a vida útil dos Led's. Deve possuir capacidade de aumento, em situação de emergência;

Cada Led deverá obedecer no mínimo às especificações abaixo descritas:

*1.1.1.1.1.* Cor predominante: VERMELHO RUBI, com comprimento de onda de 460 nm a 490 nm; intensidade luminosa de cada Led de 25 Lumens típico; categoria do LED: InGaN;

Cor predominante: CRISTAL, com temperatura de cor de 6000°K típico; intensidade luminosa de cada Led Cristal de 125 Lumens típico; categoria do Led: InGaN e;

Os Led's deverão possuir garantia mínima de 05 (cinco) anos;

O módulo de controle do sinalizador visual e acústico deverá permitir o funcionamento independente de ambos os sistemas. Os comandos deverão ser de alta resistência e de fácil acionamento do operador, bem como possuir iluminação das teclas para facilitar visualização noturna. As teclas devem ser em silicone, em alto-relevo e com identificações claras para a visualização por parte do operador;

Deve possuir sistema de gerenciamento de carga automático, gerenciando a carga da bateria quando o veículo estiver com o motor desligado, desligando o sinalizador se necessário, evitando assim o descarregamento excessivo da bateria e possíveis falhas no acionamento do motor;

Deve possuir também proteção contra inversão de polaridade e altas variações de tensão e transientes, devendo se desligar, preventivamente, quando a tensão exceder valores não propícios ao seu funcionamento, evitando uma possível queima, o que geraria custos adicionais caso o sistema não seja dotado destas proteções;

O módulo de controle ainda deverá permitir sua instalação, em conjunto com módulo de potência, no local destinado ao rádio AM/FM ou em separado, facilitando assim a instalação em veículos com pouco espaço ou que não permitam a retirada do rádio AM/FM ou multimídia;

A fixação do sinalizador no teto do veículo deverá ser feita por meio de suportes ajustáveis e apoios de borracha quando aplicado diretamente no teto do veículo;

Todo o sistema elétrico adaptado, incluindo sinalizadores, sirene, drive de sirene, e chicotes elétricos deverão possuir garantia total de, no mínimo, 24 meses;

Laudo emitido por entidade ACREDITADA, que comprove que o sinalizador luminoso a ser fornecido atende as normas SAE J575, SAE J595 (Rev. JAN 2005) e SAE 845 para visibilidade de 360°, da SAE – Society of Automotive Engineers, no que se refere aos ensaios contra vibração, umidade, poeira, corrosão, deformação, fotometria classe 1, e de jato de água (Moisturetest);

Sistema de sinalização auxiliar - Deverá ser fornecido sistema composto por 4 módulos de Led de alta potência luminosa, sendo 2 instaladas na frente do veículo entre os faróis e outros 2 instalados na tampa traseira, todos com Led's de no mínimo 3 W de potência cada, com módulo óptico sólido de refração injetado em plástico de engenharia contendo mínimo 3 Led's VERMELHO RUBI, em cada módulo, totalmente protegido contra intempéries;

Para luzes auxiliares também deverá apresentar Laudo emitido por entidade ACREDITADA, que comprove que o sinalizador luminoso a ser fornecido atende as normas SAE J575 e SAE J595 (Rev. JAN 2005), da SAE – Society of Automotive Engineers, no que se refere aos ensaios contra vibração, umidade, poeira, corrosão, deformação, fotometria classe 1, e de jato de água (Moisturetest);

Sirene eletrônica composta de 01 (um) amplificador de 100 watts de potência e unidade sonofletora única, com no mínimo 06 (seis) tipos de sons, com drive instalado na parte interna do sinalizador, com corneta única, gerando pressão sonora não inferior a 120 dB à 01 (um) metro de distância;

Módulo de controle instalado no painel do veículo, que permita controlar todo o sistema de sinalização (acústico e visual), dotado de microcontrolador, que permite a geração de lampejos luminosos (Geração de efeitos luminosos que caracterizem o veículo parado, em deslocamento, em patrulhamento e em emergência), os módulos devem possuir circuito eletrônico que gerencie a corrente aplicada nos led's, garantindo maior eficiência luminosa e vida útil dos led's. O sinalizador deverá ter consumo máximo de energia com todo o sistema luminoso acionado de no Máximo 13 Ah. Os LED'S deverão possuir garantia mínima de 05 (cinco) anos;

Sistema de megafone com potência de no mínimo 30 W RMS com resposta de frequência de 300 a 3000 Hz e entrada para interligação auxiliar de áudio com o rádio transceptor.

### **3.2.2.3 Especificações Técnicas Terminais Móveis**

Fornecimento e instalação do transceptor móvel (Tetra), conforme o padrão da Polícia Militar do Estado do Rio de Janeiro, conforme constante neste Termo de Referência.

### **3.2.2.4 Grafismo**

Pintura a base Poliéster nas seguintes cores: Azul Pantone 300C; Prata Pantone 844 C; e Branco Cristal.

### **3.2.2.5 Adesivação**

**Número de Ordem** (lateral e porta-malas): Corte eletrônico vinil branco; Altura da Fonte: 0,10 metro; Comprimento: 0,40 metro.

**Número de Ordem** (teto): Corte eletrônico vinil branco; Altura da Fonte: 0,20 metro; Comprimento: 0,80 metro.

**“190”** (laterais): Corte eletrônico vinil preto; Altura da Fonte: 0,10 metro; Comprimento: 0,25 metro.

**“POLÍCIA”** (portas): Corte eletrônico vinil preto; Altura da Fonte: 0,15 metro; Comprimento: 0,80 metro.

**“POLÍCIA”** invertido (capô): Corte eletrônico vinil branco; Altura da Fonte: 0,10 metro;

Comprimento: 0,60 metro.

“SEPM” (porta-malas): Corte eletrônico vinil preto; Altura da Fonte: 0,10 metro; Comprimento: 0,25 metro.

OPM (porta-malas): Corte eletrônico vinil preto; Altura da Fonte: 0,10 metro; Comprimento: 0,30 metro.

BRASÃO PMERJ (portas): Impressão digital base solvente sobre vinil adesivo branco; Altura: 0,35 metro; Largura: 0,30 metro.

BRASÃO PMERJ (capô): Impressão digital base solvente sobre vinil adesivo branco; Altura: 0,30 metro; Largura: 0,25 metro.



Desenhos meramente ilustrativos

### 3.2.2.6 Compartimento traseiro/cela

#### 3.2.2.6.1 Compartimento

O compartimento traseiro do veículo deverá ser adaptado visando à condução eventual de infratores da lei, consoante a Resolução nº 626/16 do Conselho Nacional de Trânsito – CONTRAN, especificamente em relação a possuir ventilação eficiente na divisória de proteção e presença de luminosidade no compartimento de detidos;

A adaptação deverá integrar-se perfeitamente ao veículo, de forma que não existam pontos que possam causar lesões aos ocupantes ou gerar vibrações e ruídos, bem como possibilidades de que os infratores da lei tenham acesso a qualquer equipamento, peças ou componentes existentes nesse compartimento;

O espaço originalmente destinado aos ocupantes do banco traseiro deverá ser mantido inalterado e o compartimento de detidos deverá ocupar o maior espaço possível do originalmente disponível ao compartimento de bagagens.

#### **3.2.2.6.2 Reforço da fechadura**

O sistema de abertura da porta do compartimento traseiro deverá receber a proteção necessária a fim de evitar o acesso ao sistema de abertura ou sua violação e o mecanismo interno deverá ser isolado (do tipo blindado), não permitindo a abertura por qualquer tipo de objeto. A fechadura não deverá possuir sistema de abertura interno, do tipo trava antissequestro.

#### **3.2.2.6.3 Divisória de proteção**

Peça confeccionada em ABS (*acrilonitrila butadieno estireno*) e policarbonato, ou similar, a ser instalada transversalmente atrás do banco traseiro, com a finalidade de isolar os ocupantes do compartimento traseiro dos demais ocupantes do veículo sem, contudo, diminuir o campo de visão do motorista quando utilizar o espelho retrovisor. Será formada por uma parte opaca (inferior), confeccionada em chapa de ABS (*acrilonitrila butadieno estireno*) ou similar, com espessura não inferior a 3,5 mm, da base do compartimento traseiro até o alinhamento superior do banco, integrando-se a parte superior transparente, confeccionada em chapa de policarbonato com espessura não inferior a 3,5 mm, que se prolongará do alinhamento superior do banco até o teto;

A divisória deverá ser dotada de perfil metálico em toda a sua extremidade, por meio do qual será feita a fixação na carroceria do veículo, bem como de sistema que permita adequada circulação de ar no interior do veículo, inclusive do ar condicionado, caso o veículo possua sistema de saída de ar através de console no teto.

#### **3.2.2.6.4 Revestimento**

Peça confeccionada em ABS (*acrilonitrila butadieno estireno*) ou similar, com espessura não inferior a 3,5 mm, a ser moldada e aplicada em toda a extensão da base do compartimento traseiro, prolongando-se nas laterais até o alinhamento dos vidros e integrando-se à parte inferior da divisória, deve possuir, no mínimo, 2 pontos de drenagem (com tampa) que permitam o escoamento total de líquidos utilizados para a limpeza do compartimento, devidamente canalizados de forma que os líquidos não caiam sobre qualquer parte, peça ou

componente do veículo, incluindo-se os pneus do eixo traseiro e o estepe, caso o mesmo seja localizado sob o assoalho, vedado a utilização de dreno para instalações residenciais e comerciais;

Caso o estepe original seja alojado dentro do compartimento do porta-malas, a Contratada deverá realizar as adequações necessárias a fim de não comprometer a acessibilidade.

### **3.2.3 ESPECIFICAÇÃO DOS TERMINAIS MÓVEIS PARA TODOS OS VEÍCULOS**

#### **3.2.3.1 Dos Terminais**

Os terminais transceptores móveis a serem fornecidos com instalação e garantia continuada, deverão ser do protocolo TETRA (Terrestrial Trunked Radio), na frequência de 380 MHz;

Os terminais e acessórios a serem adquiridos devem ser novos, nunca terem sido utilizados e não terem sido descontinuados, ou seja, devem constar na linha atual de comercialização e suporte do fabricante/CONTRATADA, e devidamente homologados junto à ANATEL;

Especificamente no que tange aos acessórios, peças e componentes, os mesmos deverão ser originais e homologados junto ao fabricante dos terminais;

Instalação inclusa no fornecimento se deve ao fato da mesma implicar na realização de intervenções elétricas e físicas no veículo. Para tanto, deverá contemplar a execução, pela CONTRATADA, de todas as atividades necessárias à montagem e ativação dos terminais adquiridos, em conformidade com as especificações do presente Termo de Referência;

Os equipamentos, componentes, peças, e acessórios deverão ser instalados e entregues juntamente com os veículos, em condições de operação, ou seja, devidamente configurados, e prontos para utilização;

A referida configuração deverá ser efetuada com base nos parâmetros técnicos definidos previamente junto à Administração, o que inclui, mas não se limita a programação e inserção das chaves de criptografia nos Terminais;

A CONTRATADA deverá fornecer à Administração uma listagem, em planilha eletrônica, identificando individualmente os transceptores fornecidos e os respectivos veículos cujos rádios e seus acessórios foram instalados, contendo, ao menos:

O fabricante e modelo do transceptor;

O número de série (serial number) de cada transceptor móvel;

O número “TEI” (Tetra Equipment Identity) de cada transceptor móvel;

O número do chassi do veículo correspondente ao transceptor instalado;  
O número da placa do veículo correspondente ao transceptor instalado; e  
O prefixo da viatura, caso exista, correspondente ao transceptor instalado.

### **3.2.3.2 Da Garantia Continuada**

A garantia continuada, inclusa no fornecimento, deverá ser prestada a partir do recebimento dos equipamentos pela Administração, durante toda a vigência do contrato, abrangendo todos os equipamentos efetivamente adquiridos, conforme as especificações definidas abaixo:

Deverá ser disponibilizado pela CONTRATADA um ponto focal de contato, através de acesso telefônico fixo preferencialmente gratuito;

Os chamados técnicos e solicitações de serviço só poderão ser considerados encerrados e solucionados, através de aceite da Administração, ou representantes especialmente designados pela mesma;

Ao final de cada intervenção, os representantes técnicos da CONTRATADA entregarão um relatório circunstanciado à Administração;

Quando for o caso de defeitos que necessitem a retirada de equipamento ou partes destes para a oficina da CONTRATADA, deverá ser efetuado o registro formal no relatório referente ao serviço, em que conste parecer e análise técnica, descrição do equipamento retirado com número de série e inventário, assim como as ações que serão executadas, dentro do prazo previsto para restabelecimento das condições normais de funcionamento do sistema, para garantir a continuidade do serviço;

Será considerado defeituoso e passível de execução de manutenção corretiva, todo equipamento, componente, peça ou acessório que apresente qualquer avaria ou que não esteja apto e/ou configurado para a utilização de todo e qualquer serviço ou funcionalidade descrito no presente Termo de Referência;

O prazo para execução do reparo será, no máximo, de 30 (trinta) dias contabilizados a partir da data e hora informadas no referido chamado técnico;

O prazo de execução do reparo poderá ser prorrogado, em caráter excepcional, mediante solicitação da contratada, devidamente motivado, para avaliação da Administração.

Caso a CONTRATADA não apresente as devidas justificativas, apresente justificativas infundadas ou não consiga efetuar os reparos, esta deverá obrigatoriamente fornecer

equipamentos novos na mesma quantidade dos equipamentos que não puderam ser reparados em modelo idêntico, similar ou superior devidamente aprovado pela Administração. Estes equipamentos, a partir desse momento, passarão a integrar o parque de equipamentos da Administração e, como tal, contemplados no regime de manutenção estabelecido.

### **3.2.3.3 Do Sistema de Programação e Gerência**

A Secretaria de Estado de Polícia Militar já possui sistemas de programação de transceptores móveis adquiridos em tempo pretérito, que, dependendo do fabricante/modelo, podem servir para programar os equipamentos que vierem a ser fornecidos.

Caso os terminais adquiridos não sejam compatíveis com os sistemas de programação e gerência disponíveis no Estado do Rio de Janeiro, deverá ser fornecido o Sistema de Programação e Gerência de Terminais adequados, sem qualquer ônus adicional ao preço final ofertado.

O referido Sistema de Programação e Gerência deverá ser composto de todas as licenças de “software”, que deverão ser definitivas, sendo vedado o fornecimento de licenças temporárias, bem como, os equipamentos, os componentes, as peças e os acessórios necessários à sua correta operação.

Todos os servidores e clientes adquiridos deverão ser entregues juntamente com os veículos, devidamente instalado e configurado em equipamento (computador) previamente disponibilizado pela Administração, nos endereços indicados por esta.

O planejamento, os perfis de acesso e as demais configurações serão definidos pela Administração, por intermédio da SEPM, com o suporte da CONTRATADA, obrigatoriamente durante o prazo previsto para entrega.

Caso a Administração já disponha de Sistema de Programação e Gerência, em versão compatível com a ofertada, bem como das licenças e equipamentos necessários para a correta utilização com os Terminais adquiridos, por meio da presente contratação, deverá ser utilizado o Sistema previamente existente, cabendo a CONTRATADA o fornecimento dos acessórios e licenças adicionais, que venham a ser necessários.

Caso necessário, deverá ser ministrado treinamento para o Sistema de Programação e Gerência de Terminais para a formação de até 20 (vinte) servidores da Administração, a serem designados, que deverá contemplar dentre outros a operação, configuração e instalação do referido Sistema, sem qualquer ônus adicional ao preço final ofertado.

Todos os materiais, apostilas, mídias, equipamentos, instrumentos e demais materiais didáticos necessários deverão ser fornecidos, bem como os manuais de todos os equipamentos e/ou licenças de “softwares” efetivamente adquiridos.

#### **3.2.3.4 Características do Terminal Móvel**

Especificação técnica dos requisitos mínimos de forma a atender a demanda de fornecimento de rádios transceptores móveis de comunicação por radiofrequência, compatível com a infraestrutura Nebula da empresa Teltronic existente no Estado do Rio de Janeiro.

#### **3.2.3.5 Especificações de RF**

Protocolo TETRA;

Faixa de Frequência: 380-430 MHz, de acordo com resolução Anatel nº 665, de 02 de maio de 2016;

Separação TX/RX – 10 MHz, de acordo com a resolução Anatel nº 665, de 02 de maio de 2016;

Potência mínima nominal de 10 W;

Antena de Ganho;

Canalização: 25 kHz;

Classe de Recepção: A, de acordo com as EN-301 489-1, EN-301 489-18 e EN-300 827;

Sensibilidade Estática Mínima: -112 dBm; e

Sensibilidade Dinâmica Mínima: -103 dBm.

#### **3.2.3.6 Especificações Elétricas**

Potência de saída de Áudio mínima: 4 W;

Campo Eletromagnético: EN 301 489-1, EN 301 489-18 e EN 300 827; e

Segurança: EN 60950.

#### **3.2.3.7 Especificações Físicas**

Temperatura mínima de Operação: -20 a +55°C;

Temperatura mínima de Armazenamento: -30 a +75°C;

Umidade: ETSI 300 019-1-7;

Proteção a Intempérie: IP54;

Teclado Completo: Sim;

Display – configuração mínima: 65k cores de 128 x 130 pixels; e

Impacto e Vibração: ETSI 300 019-1-7.

### **3.2.3.8 Global Positioning System – GPS**

Precisão (50% probabilidade): 5 m;

Protocolo LIP: ETSI EN 300 392-18-1;

Veículo Caracterizado;

Antena Omni Externa;

Cabeamento;

Caixa de alto-falante externa;

Microfone com PTT;

Adaptação elétrica; e

Kit instalação painel frontal.

### **3.2.3.9 Requisitos Obrigatórios**

Autenticação;

Suportar no mínimo 2500 grupos para TMO e/ou DMO;

Chamadas de voz Individual e Grupo;

Chamadas de voz Semiduplex e Duplex;

Chamadas Normais, Prioritárias ou de Emergência;

Comunicação em modo TMO;

Comunicação em modo DMO. Com no mínimo as seguintes funcionalidades:

Comunicação entre terminais (sem infraestrutura);

Funcionalidade DMO-REPEATER; e

Funcionalidade DMO-GATEWAY.

Atribuição Dinâmica de Grupos (DGNA) (individual e de grupos);

Entrada Tardia (Late Entry);

Escuta Ambiente;

Identificação do Terminal Falante;

Chamada em espera;

Handover;

Classe de segurança de criptografia interface ar:

Classe 1; Classe 2; e Classe 3;

Algoritmos suportados TEA1, TEA2 e TEA3;

Over The Air Re-keying (OTAR);

Mensagens de Estado Individuais ou de Grupo;

Envio rápido de mensagem de estado a um endereço pré-definido;

SDS tipo 1, 2, 3 ou 4 individuais ou de grupo;

Suporte de canais de controle secundários (SCCH);

Mensagens de estado e SDS simultâneos em uma chamada de voz;

Single slot packet data;

Mensagens de estado pré-programáveis;

Scan de grupos com a possibilidade de: Lista de grupos definida pelo usuário; e Lista de grupos pré-definida;

Teclado alfanumérico com possibilidade de programar funções especiais através do pressionamento de uma tecla do teclado alfanumérico (1..9,\*,#);

Menu configurável;

Possibilidade de configurar o botão de volume para que realize mais de uma função;

Ativação de “Modo Discreto” (desabilitar todos os sons, iluminação da tela e leds) clicando em uma só tecla;

GPS integrado internamente no equipamento;

Idioma Português do Brasil;

Manual do usuário em Português do Brasil;

### **3.2.3.10 Homologado junto a ANATEL**

Certificações de interoperabilidade TETRA;

Tetra Association TTR0001-01: Core: Registration;

Group Management;

Groupcall;

Individual call;

Status messages;

Pré-emptivePriorityCall;

EmergencyCall;

CellRe-selection;

PSTN interconnect;

In Callsignalling;

Common SecondaryControlChannels;

BS FallbacOperation; e

TransmitInhibit.

Tetra Association TTR001-02:SDS:

SDS-TL.

Tetra Association TTR001-03:DGNA:

Suport for individually addressed DGNA; e

Suport for group addressed DGNA.

Tetra Association TTR001-04:Auth:

SwMI initiated (non-mutual) Authentication; e

SwMI initiated Authentication made Mutual by MS.

Tetra Association TTR001-05:PD:

Context Management; e

Single Slot Packet Data.

Tetra Association TTR001-09:AL:

AmbienceListening.

Tetra Association TTR001-10:E2EE:

E2EE VoiceCall.

Tetra Association TTR001-11:AIE:

Security Class 3 Air Interface Encryption.

Tetra Association TTR001-12:SI:

MS initiated Service Interaction; e

SwMI initiated Service Interaction.

Tetra Association TTR001-13:ED:

Enable and temporary disable of an MS; e

Permanent disable of an MS.

Tetra Association TTR001-19: LIP:

Location information Protocol.

### 3.3 QUANTIDADES

3.3.1 A tabela abaixo representa a frota atual da Instituição:

ITE M	OBJETO	FROT A
1	RÁDIO PATRULHA	2.442
2	PATAMO	875

3.3.2 A presente aquisição visa a contratação de apenas 10% da frota de viaturas do tipo Rádio Patrulha, totalizando 245 veículos;

3.3.3 A par do raciocínio expendido pela Comissão de Idealização da Frota Operacional da Corporação e Tempo de Vida Útil, de que a cada três anos 1/3 da frota deveria ser substituído, essa metodologia (10%) foi estabelecida tendo em vista o estado de contenção de despesas em que ainda se encontrava o Estado do Rio de Janeiro;

3.3.4 É importante ressaltar que através do Pregão Eletrônico nº 100/2021-R1 foram registrados os preços para a aquisição de 85 Pick-ups do tipo Patamo e mais 10 Pick-ups para o BAC. É importante que se diga novamente que o referido Pregão acabou dando deserto para o item Sedan (245 veículos), por duas vezes, o que gerou a necessidade desta nova licitação e a remodelagem da pretensa aquisição;

3.3.5 Cabe esclarecer que o quantitativo adquirido não será adicionado à frota já existente, eis que se trata de substituição dos atuais veículos.

#### **4. PROTÓTIPO**

4.1 Antes de iniciar a produção dos veículos adquiridos pela Contratante, a Contratada deverá apresentar um protótipo com a blindagem devidamente adaptada e com as transformações previstas neste Termo de Referência, no prazo de até 60 dias a contar da contratação;

4.2 O Protótipo deverá ser apresentado no Pátio da Diretoria de Transportes (DT) aos Fiscais do Contrato;

4.3 No momento da inspeção, deverá também fazer-se presente um representante da montadora do veículo, visando à garantia do produto acabado e seu respectivo pós-venda.

#### **5. CRITÉRIOS DE SUSTENTABILIDADE**

5.1 Só será admitida a oferta de veículo automotor que atenda aos limites máximos de emissão de poluentes provenientes do escapamento fixados no âmbito do Programa de Controle da Poluição do Ar por Veículos Automotores – PROCONVE, conforme Resoluções CONAMA nº 18, de 06/05/1986, complementações e alterações supervenientes, conforme Guia Nacional de Licitações Sustentáveis - NESLIC – Núcleo Especializado Sustentabilidade, Licitações e Contratos DECOR/CGU/AGU - Abril/2016;

5.2 Só será admitida a oferta de veículo automotor que atenda aos limites máximos de ruídos fixados nas Resoluções CONAMA nº 1, de 11/02/1993, nº 08/1993, nº 17/1995, nº 272/2000 e nº 242/1998 e legislação superveniente e correlata, conforme Guia Nacional de Licitações Sustentáveis - NESLIC – Núcleo Especializado Sustentabilidade, Licitações e Contratos DECOR/CGU/AGU – Abril/2016.

## 6. AMOSTRAS

6.1 Em virtude da inviabilidade de apresentação de amostras para o objeto da presente aquisição, admitir-se-á, na fase de habilitação, a apresentação de folder ou quaisquer outros documentos que apresentem de forma clara todas as características concernentes ao objeto ora licitado. Os materiais deverão ser encaminhados ao pregoeiro, na Rua Evaristo da Veiga, nº. 78, Centro – Rio de Janeiro – RJ – Diretoria de Licitações e Projetos - Seção de Pregão, Tel.: (021) 2333-2665, Fac-símile (021) 2333-2665.

## 7. PRAZO, LOCAL E CONDIÇÃO DE ENTREGA

### 7.1 CRONOGRAMA

7.1.1 A empresa CONTRATADA deverá entregar os veículos de acordo com o seguinte cronograma:

<b>PRAZOS</b>	<b>ETAPA</b>	<b>INÍCIO DO PRAZO</b>
Até 60 dias corridos	Apresentação do protótipo	Após a assinatura do contrato
Até 5 dias corridos	Protótipo para teste e aceitação para a produção dos demais bens	Após o recebimento do protótipo
Até 300 dias corridos	Entrega da quantidade adquirida	Após a aprovação do protótipo

### 7.2 LOCAL DE ENTREGA

7.2.1 O objeto do presente processo deverá ser entregue na Diretoria de Transportes da Secretaria de Estado da Polícia Militar, localizada na Av. Salvador de Sá, 2 – Centro, Rio de Janeiro – RJ, CEP -20230-023.

### 7.3 ENTREGA TÉCNICA DOS VEÍCULOS

7.3.1 Entrega constituirá em apresentação técnica sobre todos os itens tecnológicos integrantes do veículo, o uso dos sistemas eletrônicos, controle de tração, controle de estabilidade, assistente de frenagem, entre outros que o veículo possua;

7.3.2 A empresa deverá apresentar esclarecimentos acerca dos cuidados usuais e adicionais (manutenção preventiva diária, semanal e mensal), especialmente dos componentes e equipamentos mecânicos e eletrônicos que integram o conjunto do veículo, considerando a utilização do veículo como viatura Policial;

7.3.3 Os ensaios práticos serão realizados na Diretoria de Transporte (SEPM/DT).

#### **7.4 CONDIÇÕES DE ENTREGA**

7.4.1 A empresa CONTRATADA deverá entregar os veículos conforme cronograma de entrega constante no item 7.1 deste Termo de Referência;

7.4.2 A entrega deverá ser realizada em dia útil, no horário compreendido entre 10:00 e 16:00 horas, no seguinte endereço: Sede da Diretoria de Transportes da SEPM – (Av. Salvador de Sá, 2 – Cidade Nova – Rio de Janeiro – RJ);

7.4.3 O recebimento dos equipamentos estará condicionado à observância de suas especificações técnicas, cabendo à verificação ao representante do Contratante;

7.4.4 Caso as especificações estejam fora dos padrões estabelecidos, os materiais serão rejeitados pela Comissão de recebimento da SEPM;

7.4.5 A empresa deverá comunicar a Diretoria de Transportes da SEPM, com 72hs de antecedência, a data e o horário previsto para a entrega dos produtos, por escrito ou pelo telefone (21) 2332-8510 e (21) 2332-8513, e-mail: [etp\\_dt@pmerj.rj.gov.br](mailto:etp_dt@pmerj.rj.gov.br);

7.4.6 Os produtos deverão vir com toda documentação desembaraçada pela empresa em nome da Secretaria de Estado de Polícia Militar – CNPJ nº 32.690.668/0001-02, sem qualquer ônus adicional ao preço final ofertado. Nesta ocasião, deverão também ser entregues os documentos originais dos equipamentos. **Dados da contratante:** Secretaria de Estado de Polícia Militar. Endereço: Rua Evaristo da Veiga, nº 78, Centro, Rio de Janeiro-RJ, CEP: 20.031-040. CNPJ: **32.690.668/0001-02;**

7.4.7 Os bens serão recebidos provisoriamente, no ato da entrega, para efeito de posterior verificação da conformidade do material com as especificações constantes da proposta da empresa fabricante, modelo, especificações técnicas e níveis de desempenho mínimo exigidos, através de Termo de Recebimento Provisório, a ser assinado pela Comissão de Recebimento de Material;

7.4.8 Os bens serão recebidos definitivamente após a verificação da qualidade, da quantidade dos produtos e sua consequente aceitação, mediante a emissão do Termo de Recebimento

Definitivo, assinado pelo Gestor do contrato, em até 10 (dez) dias contados a partir da data do recebimento provisório;

7.4.9 A entrega dos produtos será acompanhada e fiscalizada pela Comissão Técnica, na condição de representantes, os quais deverão atestar os documentos da despesa quando comprovada a fiel e correta entrega para fins de pagamento;

7.4.10 A presença da fiscalização da Polícia Militar do Estado do Rio de Janeiro não elide nem diminui a responsabilidade da empresa contratada;

7.4.11 Os veículos entregues deverão estar emplacados;

7.4.12 Compete à contratada o emplacamento, sem qualquer ônus adicional ao preço final ofertado, bem como o licenciamento junto ao DETRAN/RJ, ou seja, com a quitação dos tributos e encargos devidos, tais como taxa de licenciamento e seguro obrigatório – DPVAT. Nesta ocasião, deverão também ser entregues o CRLV e o CRV originais dos veículos, quando couber;

7.4.13 Caberá aos servidores designados rejeitar totalmente, ou em parte, qualquer produto que não esteja de acordo com as exigências, ou aquele que não seja comprovadamente original e/ou novo, assim considerado de primeiro uso, bem como determinar prazo para substituição do material eventualmente fora das especificações, com defeito de fabricação ou vício de funcionamento.

## **8. EXECUÇÃO, RECEBIMENTO E FISCALIZAÇÃO DO CONTRATO**

8.1 A Comissão Técnica de GESTOR E FISCAIS realizará sua análise dirigida para verificar se as especificações do produto atendem às especificações do Termo de Referência;

8.2 A entrega do objeto será acompanhada e fiscalizada pela Comissão Técnica na condição de representantes, os quais deverão atestar os documentos da despesa quando comprovada a fiel e correta entrega para fins de pagamento;

8.3 A Gestão e a Fiscalização do contrato deverão seguir os ditames do Decreto nº 45.600/16, cabendo ao Gestor, além das demais atribuições previstas na citada norma, atentar para o art. 12, inciso XXIII:

*“Art. 12 – Cabem ao gestor do contrato as atividades gerenciais, técnicas e operacionais que compõem o processo de contratação, em especial as seguintes:  
(...)”*

*XXIII – sem prejuízo das atribuições do(s) fiscal(is) do contrato, notificar à contratada, estabelecendo prazo para o fiel cumprimento das obrigações contratuais ou para que dê início à correção dos defeitos ou desconformidades com o objeto da contratação, constatados durante a sua execução ou após o recebimento provisório, bem como informar à autoridade competente as ocorrências que possam gerar dificuldades à conclusão do objeto”.*

## **9. QUALIFICAÇÃO TÉCNICA**

9.1 As empresas interessadas em participar do certame deverão apresentar comprovação de aptidão mediante apresentação de atestado(s) de capacidade técnica fornecido(s) por pessoas jurídicas de direito público ou privado comprobatório de desempenho satisfatório em contratações com objetos similares ao objeto da presente licitação, nos termos do artigo 30 da Lei Federal nº 8.666/93.

## **10. DISPONIBILIDADE ORÇAMENTÁRIA E FINANCEIRA DO ÓRGÃO**

10.1 A reserva orçamentária será definida em data oportuna, após a realização de pesquisa mercadológica.

## **11. CONDIÇÕES E PRAZOS DE PAGAMENTO**

11.1 O pagamento será efetuado, obrigatoriamente, por meio de crédito em conta corrente do Banco Bradesco S.A. cabendo ressaltar que o número da conta e agência deverá ser informado pelo adjudicatário até a assinatura do contrato;

11.2 No caso de a CONTRATADA estar estabelecida em localidade que não possua agência da instituição financeira contratada pelo Estado ou caso verificada pelo CONTRATANTE a impossibilidade de a CONTRATADA, em razão de negativa expressa da instituição financeira contratada pelo Estado, abrir ou manter conta corrente naquela instituição financeira, o pagamento poderá ser feito mediante crédito em conta corrente de outra instituição financeira. Nesse caso, eventuais ônus financeiros e/ou contratuais adicionais serão suportados exclusivamente pela CONTRATADA;

11.3 O pagamento será realizado À VISTA, conforme quantidade fornecida, e depois do recebimento definitivo do objeto;

11.4 Caso se faça necessária à reapresentação de qualquer fatura por culpa da contratada, o prazo de 30 (trinta) dias ficará suspenso, prosseguindo a sua contagem a partir da data do respectivo recebimento definitivo;

11.5 Os pagamentos eventualmente realizados com atraso, desde que não decorram de ato ou fato atribuível ao adjudicatário, sofrerão a incidência de atualização financeira pelo IGPM e juros moratórios de 0,5% ao mês, calculado pro rata die, e aqueles pagos em prazo inferior ao estabelecido neste Termo serão feitos mediante desconto de 0,5% ao mês *pro rata die*;

11.6 O licitante cujo estabelecimento esteja localizado no Estado do Rio de Janeiro deverá apresentar proposta isenta de ICMS, quando cabível, de acordo com o Convênio CONFAZ nº 26/2003 e a Resolução SEFAZ nº 971/16, sendo este valor considerado para efeito de competição na licitação.

## **12. GARANTIA**

12.1 A Garantia deve abranger qualquer defeito de fabricação do veículo ou adaptação, incluindo-se peças e serviços, em virtude de falha de funcionamento ou montagem ou, ainda, em decorrência de desgaste prematuro, sem qualquer ônus para a CONTRATANTE, pelos prazos abaixo estipulados, contados a partir da data de emissão do termo de recebimento definitivo do objeto, na seguinte conformidade:

12.2 Para os veículos, peças aplicadas e serviços executados: 12 meses, sem limite de quilometragem;

12.3 Para o sistema de sinalização de emergência (sistema visual primário e secundário, sistema sonoro e módulo de controle): 24 (vinte e quatro) meses;

12.4 Para as adaptações do veículo constantes neste Memorial: 24 (vinte e quatro) meses;

12.3 Para os grafismos: adesivos refletivos e não-refletivos: 24 (vinte e quatro) meses para exposição vertical/externa e para exposição horizontal/externa;

12.4 Para a proteção balística: 05 (cinco) anos contra a delaminação dos vidros balísticos; 05 (cinco) anos para a proteção balística, incluindo mantas, chapas de aço, fixações, acabamentos, ruídos e outros problemas oriundos da instalação da proteção;

12.5 Para fins de garantia, considera-se desgaste prematuro a avaria de peça, equipamento ou conjunto, de forma antecipada, não prevista pelo Manual Técnico, considerando o tempo de

uso e a quilometragem, sem descartar a comprovação técnica através de Laudo/Parecer, realizado por profissional especializado, cujo meio de apuração poderá ser feito de forma conjunta com a Polícia Militar, através dos procedimentos administrativos existentes e em vigor na Instituição;

12.6 Para fins de garantia, consideram-se adaptações todas as modificações realizadas pela Contratada, consistente na realização de serviços e/ou instalação de equipamentos e acessórios no veículo original da linha de montagem, com o objetivo de transformar o veículo em viatura policial, conforme descrito neste Termo de Referência;

12.7 A assistência técnica devida aos veículos e respectivas adaptações são de responsabilidade exclusiva da Contratada, que deverá ser prestada em rede de concessionária própria da Contratada. Caso não haja essa possibilidade, a Contratada poderá se valer de rede conveniada, composta por oficinas especializadas, neste caso deverá ser seguido o padrão da montadora e não afetará a garantia ou ocasionar a sua perda;

12.8 A garantia de peças ou serviços efetuados nos veículos e respectivas adaptações não se encerram quando do final da garantia contratual, estendendo-se até o término da garantia original do serviço ou peça substituído;

12.9 Durante o período de garantia, a Contratada estará obrigada a sanar os problemas surgidos no veículo e respectivas adaptações, e restituir o veículo à unidade detentora, em condições de utilização, em até 30 (trinta) dias úteis, prorrogáveis uma única vez por igual período, mediante pedido fundamentado da Contratada, contados a partir da comunicação do problema à empresa indicada para a prestação do serviço;

12.10 Caso não seja possível a solução dos problemas verificados nas adaptações, a CONTRATADA deverá substituir o item defeituoso por outro em perfeitas condições e restituir o veículo a respectiva Unidade Policial detentora, dentro do prazo estipulado no parágrafo anterior, a fim de que não haja prejuízo no desenvolvimento das atividades de policiamento;

12.11 O não cumprimento do prazo estipulado implicará em acréscimo ao prazo de garantia dos veículos pelo mesmo período que exceder o prazo previsto no item nº 10.8, sem prejuízo das sanções previstas em lei;

12.12 As três primeiras revisões previstas no manual do proprietário em razão da quilometragem ou tempo de uso e obrigatórias para preservação da garantia, terão os custos decorrentes da mão-de-obra e substituição de peças (por exemplo: óleo de motor, filtro de

óleo, filtro de ar do motor, filtro de combustível, filtro de ar condicionado, etc.), suportados exclusivamente pela CONTRATADA, não cabendo quaisquer ônus à CONTRATANTE;

12.13 Tendo em vista o uso constante dos veículos, em razão das características de trânsito em baixos regimes de rotação do motor, paradas frequentes e longos períodos em marcha lenta, para a realização das revisões periódicas deverá ser considerado o previsto no manual do proprietário para condições em uso severo, se houver;

12.14 A garantia não se aplicará aos materiais e conjuntos danificados em decorrência de acidente, a não ser que tenha sido ocasionado por material defeituoso, cuja apuração será feita por meio dos procedimentos administrativos existentes e em vigor na Instituição;

12.15 A toda e qualquer constatação pela CONTRATADA da necessidade de correção técnica de componentes inadequados instalados de fábrica, que necessite de ajuste ou denominada recall, deverá a licitante vencedora emitir notificação contendo indicação das medidas necessárias para a regularização imediata do problema a Polícia Militar do Estado do Rio de Janeiro, a qual se responsabilizará pela emissão de circular às Unidade destinatárias dos veículos adquiridos;

12.16 A CONTRATADA estará obrigada a cientificar a sua prestadora de assistência técnica, de maneira inequívoca, sobre todas as adaptações processadas nos veículos objeto da presente aquisição, bem como das condições gerais de garantia conferidas aos mesmos, identificando os planos de revisão, no prazo máximo de 90 (noventa) dias a contar da assinatura do contrato, entregando cópia da circular emitida na Diretoria de Transporte;

12.17 A CONTRATADA deverá garantir o fornecimento e reposição de peças, materiais e equipamentos que compõem o veículo e suas adaptações, pelo período ininterrupto de 08 (oito) anos, já incluso o período normal da garantia, contados a partir do recebimento definitivo dos veículos;

12.18 Quando houver necessidade de substituição de materiais defeituosos pela CONTRATADA, essa se compromete a utilizar peças e conjuntos de reparação genuínos, não se admitindo a reposição com produtos recuperados, sendo que a mão-de-obra também deverá correr por sua conta;

12.19 O veículo deverá ser conduzido até o concessionário mais próximo, por conta da CONTRATANTE, para o atendimento das garantias e revisões. O atendimento será realizado em concessionárias localizadas no Estado do Rio de Janeiro, não sendo obrigatório possuir concessionárias em todas as cidades que compõe o Estado.

### **13. GARANTIA CONTRATUAL**

13.1 Exigir-se-á da licitante vencedora, no prazo máximo de 10 (dez) dias corridos, contados da data da assinatura do Contrato, uma garantia, a ser prestada em qualquer modalidade prevista pelo art. 56, §1º, da Lei nº 8.666/93, da ordem de 2% (dois por cento) do valor do Contrato, a ser restituída após sua execução satisfatória;

13.2 A garantia prestada não poderá se vincular a outras contratações, salvo após sua liberação;

13.3 Caso o valor do Contrato seja alterado, de acordo com o art. 65 da Lei nº 8.666/93, a garantia deverá ser complementada no prazo de 72 (setenta e duas) horas para que seja mantido o percentual de 2% (dois por cento) do valor do Contrato;

13.4 Nos casos em que valores de multa venham a ser descontados da garantia, seu valor original deverá ser recomposto no prazo de 72 (setenta e duas) horas, sob pena de rescisão administrativa do Contrato;

13.5 A discricionariedade do agente administrativo em exigir a garantia contratual básica é limitada e moldada pelos princípios da economicidade e da competitividade, e tais princípios restringem-na às situações de risco, quer em razão do vultoso montante pecuniário, quer porque comprometem a continuidade do serviço público. O risco que envolve a presente licitação cinge-se em torno da complexidade do objeto, sendo assim, no intuito de não onerar as propostas e tolher a competição, será exigida garantia de 2%.

### **14. OBRIGAÇÕES DA CONTRATANTE**

14.1 Prestar as informações e os esclarecimentos que venham a ser solicitadas pela CONTRATADA;

14.2 Permitir o acesso dos empregados da CONTRATADA às dependências da unidade quando da entrega dos produtos;

14.3 Efetuar o pagamento à CONTRATADA, desde que verificada a adequação dos materiais fornecidos em relação às especificações constantes deste Termo de Referência;

14.4 Sempre que necessário, convocar o representante da CONTRATADA, se for o caso, para esclarecimentos e negociações, visando os interesses das partes;

14.5 Comunicar oficialmente à CONTRATADA quaisquer falhas verificadas no cumprimento do contrato;

14.6 Atestar a(s) Nota(s) Fiscal(is) correspondente(s), por intermédio do servidor designado para esse fim;

14.7 Aplicações de sanções previstas na legislação vigente e descritas no edital, caso do não cumprimento de alguma exigência do contrato mesmo que haja correção de eventuais irregularidades.

## **15. OBRIGAÇÕES DA CONTRATADA**

15.1 A Contratada deve cumprir todas as obrigações constantes neste Termo de Referência, seus anexos e sua proposta, assumindo como exclusivamente seus os riscos e as despesas decorrentes da boa e perfeita execução do objeto, e ainda:

15.2 Efetuar a entrega do objeto novo em perfeitas condições, conforme especificações, prazo e local constantes no Edital e seus anexos, acompanhado da respectiva nota fiscal, na qual constarão as indicações referentes a marca, fabricante, modelo, procedência e prazo de garantia ou validade;

15.3 O objeto deve estar acompanhado do manual do usuário, com uma versão em português e da relação da rede de assistência técnica autorizada;

15.4 Responsabilizar-se pelos vícios e danos decorrentes do objeto, de acordo com os artigos 12, 13 e 17 a 27, do Código de Defesa do Consumidor (Lei nº 8.078, de 1990);

15.5 Substituir, reparar ou corrigir, às suas expensas, o objeto com avarias ou defeitos, no prazo de até 30 (trinta) dias úteis, prorrogáveis uma única vez por igual período, mediante pedido fundamentado da Contratada;

15.6 Comunicar à Contratante, no prazo máximo de 24 (vinte e quatro) horas que antecede a data da entrega, os motivos que impossibilitem o cumprimento do prazo previsto, com a devida comprovação;

15.7 Manter, durante toda a execução do contrato, em compatibilidade com as obrigações assumidas, todas as condições de habilitação e qualificação exigidas na licitação;

15.8 Indicar preposto para representá-la durante a execução do contrato.

## **16. JULGAMENTO DAS PROPOSTAS E CRITÉRIOS DE PREÇOS**

16.1 A aquisição reger-se-á pelo tipo **MENOR PREÇO UNITÁRIO**;

16.2 O valor máximo aceitável relativo ao objeto deste Termo de Referência será definido após empreendida a devida pesquisa mercadológica.

## **17. SANÇÕES ADMINISTRATIVAS E DEMAIS PENALIDADES**

17.1 A inexecução, total ou parcial, a execução imperfeita, a mora na execução ou qualquer inadimplemento ou infração contratual, sujeitará o contratado, sem prejuízo da responsabilidade civil ou criminal que couber, às seguintes penalidades, que deverá(ão) ser graduada(s) de acordo com a gravidade da infração:

- a) advertência;
- b) multa administrativa;
- c) suspensão temporária da participação em licitação e impedimento de contratar com a Administração Pública;
- d) declaração de inidoneidade para licitar e contratar com a Administração Pública.

17.2 A sanção administrativa deve ser determinada de acordo com a natureza e a gravidade da falta cometida.

17.3 Quando a penalidade envolver prazo ou valor, a natureza e a gravidade da falta cometida também deverão ser considerados para a sua fixação.

17.4 A imposição das penalidades é de competência exclusiva do órgão licitante, devendo ser aplicada pela autoridade competente, na forma abaixo descrita:

- a) a advertência e a multa, previstas nas alíneas a e b, do caput, serão impostas pelo Ordenador de Despesa, na forma do parágrafo único, do art. 35, do Decreto Estadual nº 3.149/80;
- b) a suspensão temporária da participação em licitação e impedimento de contratar com a Administração Pública, prevista na alínea c, do caput, será imposta pelo próprio Secretário de Estado ou pelo Ordenador de Despesa, na forma do parágrafo único, do art. 35, do Decreto Estadual nº 3.149/80, devendo, neste caso, a decisão ser submetida à apreciação do próprio Secretário de Estado.
- c) a aplicação da sanção prevista na alínea d, do caput, é de competência exclusiva do Secretário de Estado.

17.5 A multa administrativa, prevista na alínea b, do caput:

- a) corresponderá ao valor de até 5% (cinco por cento) sobre o valor do Contrato, aplicada de acordo com a gravidade da infração e proporcionalmente às parcelas não executadas;
- b) poderá ser aplicada cumulativamente a qualquer outra;
- c) não tem caráter compensatório e seu pagamento não exime a responsabilidade por perdas e danos das infrações cometidas;
- d) deverá ser graduada conforme a gravidade da infração;
- e) nas reincidências específicas, deverá corresponder ao dobro do valor da que tiver sido inicialmente imposta, observando-se sempre o limite de 20% (vinte por cento) do valor do contrato ou do empenho, conforme preceitua o artigo 87 do Decreto Estadual n.º 3.149/80.

17.6 – A suspensão temporária da participação em licitação e impedimento de contratar com a Administração Pública, prevista na alínea c, do caput:

- a) não poderá ser aplicada em prazo superior a 2 (dois) anos;
- b) sem prejuízo de outras hipóteses, deverá ser aplicada quando o adjudicatário faltoso, sancionado com multa, não realizar o depósito do respectivo valor, no prazo devido.

17.7 A declaração de inidoneidade para licitar e contratar com a Administração Pública, prevista na alínea d, do caput, perdurará pelo tempo em que os motivos determinantes da punição ou até que seja promovida a reabilitação perante a própria autoridade que aplicou a penalidade, que será concedida sempre que o contratado ressarcir a Administração Pública pelos prejuízos causados.

17.8 A reabilitação referida pelo parágrafo sexto poderá ser requerida após 2 (dois) anos de sua aplicação.

17.9 O atraso injustificado no cumprimento das obrigações contratuais sujeitará a CONTRATADA à multa de mora de 1% (um por cento) por dia útil que exceder o prazo estipulado, a incidir sobre o valor do contrato, da nota de empenho ou do saldo não atendido, respeitado o limite do art. 412 do Código Civil, sem prejuízo da possibilidade de rescisão unilateral do contrato pelo CONTRATANTE ou da aplicação das sanções administrativas.

17.10 Se o valor das multas previstas na alínea b, do caput, e no parágrafo oitavo, aplicadas cumulativamente ou de forma independente, forem superiores ao valor da garantia prestada, além da perda desta, responderá o infrator pela sua diferença, que será descontada dos pagamentos eventualmente devidos pela Administração ou cobrada judicialmente.

17.11 A aplicação de sanção não exclui a possibilidade de rescisão administrativa do Contrato, garantido o contraditório e a defesa prévia.

17.12 A aplicação de qualquer sanção será antecedida de intimação do interessado que indicará a infração cometida, os fatos e os fundamentos legais pertinentes para a aplicação da penalidade, assim como a penalidade que se pretende imputar e o respectivo prazo e/ou valor, se for o caso.

17.13 Ao interessado será garantido o contraditório e a defesa prévia.

17.14 A intimação do interessado deverá indicar o prazo e o local para a apresentação da defesa.

17.15 A defesa prévia do interessado será exercida no prazo de 5 (cinco) dias úteis, no caso de aplicação das penalidades previstas nas alíneas a, b e c, do caput, e no prazo de 10 (dez) dias, no caso da alínea d.

17.16 Será emitida decisão conclusiva sobre a aplicação ou não da sanção, pela autoridade competente, devendo ser apresentada a devida motivação, com a demonstração dos fatos e dos respectivos fundamentos jurídicos.

17.17 Os licitantes, adjudicatários e contratantes que forem penalizados com as sanções de suspensão temporária da participação em licitação e impedimento de contratar e a declaração de inidoneidade para licitar e contratar por qualquer Ente ou Entidade da Administração Federal, Estadual, Distrital e Municipal ficarão impedidos de contratar com a Administração Pública do Estado do Rio de Janeiro enquanto perdurarem os efeitos da respectiva penalidade.

15.18 As penalidades serão registradas pelo CONTRATANTE no Cadastro de Fornecedores do Estado, por meio do SIGA.

17.19 Após o registro mencionado no parágrafo acima, deverá ser remetido para a Coordenadoria de Cadastros da Subsecretaria de Recursos Logísticos da SEPLAG o extrato de publicação no Diário Oficial do Estado do ato de aplicação das penalidades citadas nas alíneas c e d do caput, de modo a possibilitar a formalização da extensão dos seus efeitos para todos os órgãos e entidades da Administração Pública do Estado do Rio de Janeiro.

## **18. RESPONSÁVEL PELA ELABORAÇÃO DO TERMO DE REFERÊNCIA**

18.1 TEN CEL PM RG 60.921 EDUARDO A. G. ANJO

## 19. GESTOR E FISCAIS DE CONTRATO

Gestor: MAJ PM RG 63.423 JOSÉ SOARES DE MATTOS JÚNIOR, ID. FUNC. 2397158-4; Gestor Substituto: MAJ PM RG 72.706 DIOGO DA SILVA FROTA SOARES, ID. FUNC. 2450295-2;

Fiscais: CAP PM RG 52.691 JOSÉ ROBERTO SOARES E SILVA, ID. FUNC. 2198662-2; CAP PM RG 85.132 GABRIEL DE ALBUQUERQUE SILVA – ID FUNC. 4329710-2; CAP PM RG 88.434 PEDRO AUGUSTO NUNES BARBOSA, ID. FUNC. 4382040-9.

## 20. PREVISÃO NO PCA - 2022

A	B	C	D	E	F	G
UO	GG	Ação	Subelemento	Item Unitário de Despesa (Classe do Catálogo de Materiais e Serviços)	Preexistência da Despesa	Valor
51010-SEPM	L4	2061 - Operação Especial e Especializada da Polícia Militar	4.4.90.52.29 - Veículos e Tração Mecânica	2310 - VEICULOS MOTORIZADOS PARA TRANSPORTE DE PASSAGEIRO	Nova contratação	R\$ 4.992.556,00
51010-SEPM	L4	2878 - Gestão da Frota da Polícia Militar	4.4.90.52.29 - Veículos e Tração Mecânica	2310 - VEICULOS MOTORIZADOS PARA TRANSPORTE DE PASSAGEIRO	Nova contratação	R\$ 56.176.117,00
51010-SEPM	L4	4643 - Gestão Operacional do Programa de Prevenção à Violência Contra a Mulher	4.4.90.52.29 - Veículos e Tração Mecânica	2310 - VEICULOS MOTORIZADOS PARA TRANSPORTE DE PASSAGEIRO	Nova contratação	R\$ 5.000.000,00
51010-SEPM	L4	4663 - Operacionalização do Programa Bairro Seguro	4.4.90.52.29 - Veículos e Tração Mecânica	2310 - VEICULOS MOTORIZADOS PARA TRANSPORTE DE PASSAGEIRO	Nova contratação	R\$ 500.000,00

## 21. CONDIÇÕES GERAIS

20.1 Quaisquer dúvidas relacionadas às condições estabelecidas neste Termo, se não sanadas, poderão ser esclarecidas junto à **Diretoria de Licitações e Projetos da SEPM**, localizada na Rua Evaristo da Veiga, nº 78, primeiro andar, Centro, RJ. Tel.: (21) 2333-2693.

## 22. ANEXOS DO TERMO DE REFERÊNCIA

**ANEXO I – MODELO DE PEDIDO DE ORÇAMENTO**

**ANEXO II – MAPA DE RISCOS**

Quartel General, em 07 de março de 2022.

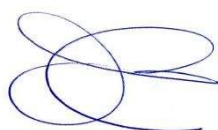

EDUARDO A. G. ANJO – TEN CEL PM  
DIRETOR DA DLP  
ID. FUNC. 2213457-3

## ANEXO I

### PEDIDO DE ORÇAMENTO – Especificação do objeto

Cliente: Secretaria de Estado de Polícia Militar

Endereço de entrega do material: \_\_\_\_\_ CEP: \_\_\_\_\_

ITEM	DESCRIÇÃO	QNTD	PREÇO UNIT	PREÇO TOTAL
01	VEICULO TIPO SUV, MINIVAN OU MONOVOLUME. POTENCIA: 100 ~ 200 CV. BLINDAGEM PARCIAL. COMPRIMENTO TOTAL 4.190 ~ 4.420 MM. CAPACIDADE PASSAGEIROS: 5 PASSAGEIROS. DISTANCIA ENTRE EIXOS: 2.570 MM ~ 2.675 MM. PESO: 1.100 ~ 1.470 KG. FORMA FORNECIMENTO: UNIDADE	245		

Item	Descrição	Valor Unitário (R\$)
1	(+) Valor do veículo com IPI e sem as adaptações	
2	(-) Valor do IPI - IN SRF nº 112, 31/12/2001	
3	<b>(=) Valor do veículo com desconto do IPI e sem as adaptações</b>	
4	(+) Valor dos equipamentos sinalizadores	
5	(+) Valor dos dispositivos acústicos	
6	(+) Valor do grafismo, pintura	
7	(+) Equipamentos de adaptação	
8	(+) Emplacamento	
9	(+) Transceptores Móveis	
10	(+) Valor da Blindagem	
11	(+) Outros	
12	<b>(=) Valor total unitário</b>	
13	<b>(x) Valor total Geral</b>	

A Tabela deverá ser preenchida juntamente com a proposta.

Valor total da proposta por extenso: \_\_\_\_\_

Validade da Proposta: (prazo não inferior a 60 dias)	Prazo de entrega do material: Conforme Termo de Referência.
____ / ____ / ____	____ / ____ / ____

Dados para pagamento:

Banco:	Agência:	C/Corrente:
--------	----------	-------------

Carimbo Padronizado de CNPJ:

(Local e Data): \_\_\_\_\_, \_\_\_\_ de \_\_\_\_\_ de \_\_\_\_\_.

Assinatura do Responsável pela Empresa: \_\_\_\_\_

Observações: \_\_\_\_\_

Vendedor Responsável: \_\_\_\_\_

Telefone para contato: (\_\_\_\_) \_\_\_\_\_

**ANEXO II**  
**MAPA DE RISCOS**

**FASE DE ANÁLISE**

( X ) Planejamento da Contratação e Seleção do Fornecedor

( ) Gestão do Contrato

<b>RISCO 01</b>				
<b>PROBABILIDADE:</b>		( <input checked="" type="checkbox"/> ) Baixa	( <input type="checkbox"/> ) Média	( <input type="checkbox"/> ) Alta
<b>IMPACTO:</b>		( <input type="checkbox"/> ) Baixa	( <input type="checkbox"/> ) Média	( <input checked="" type="checkbox"/> ) Alta
<b>Id.</b>	<b>Dano</b>			
1.	Licitação Deserta ou pouca probabilidade de negociação de valores acima do determinado na Pesquisa de Mercado.			
<b>Id</b>	<b>Ação Preventiva</b>	<b>Responsável</b>		
1.	Elaborar pesquisas de preços com orçamentos que representem a realidade atual utilizando meios confiáveis.	DLP, através do Setor de Pesquisa de Mercado.		
<b>Id</b>	<b>Ação de Contingência</b>	<b>Responsável</b>		
1.	Com o valor já dentro da realidade de mercado, procede com publicação do pregão.	DLP, através do Setor de pregão.		

<b>RISCO 02</b>				
<b>PROBABILIDADE:</b>		( <input checked="" type="checkbox"/> ) Baixa	( <input type="checkbox"/> ) Média	( <input type="checkbox"/> ) Alta
<b>IMPACTO:</b>		( <input type="checkbox"/> ) Baixa	( <input type="checkbox"/> ) Média	( <input checked="" type="checkbox"/> ) Alta
<b>Id.</b>	<b>Dano</b>			
1.	Requisito/especificação da contratação que possam ser erroneamente interpretados pelos licitantes			
<b>Id</b>	<b>Ação Preventiva</b>	<b>Responsável</b>		
1.	Elaborar o Termo de Referência de forma clara e concisa e solicitar a visita técnica para maior conhecimento a cerca do objeto pretendido	DLP, através do Setor de Termo de Referência		
<b>Id</b>	<b>Ação de Contingência</b>	<b>Responsável</b>		
1.	Analisar o Termo de Referência a fim de identificar pontos que possam ser questionados, e ser for necessário encaminhar para alteração por parte do requisitante.	Chefe do Setor de Termo de Referência		

<b>RISCO 03</b>				
<b>PROBABILIDADE:</b>		( <input checked="" type="checkbox"/> ) Baixa	( <input type="checkbox"/> ) Média	( <input type="checkbox"/> ) Alta
<b>IMPACTO:</b>		( <input type="checkbox"/> ) Baixa	( <input type="checkbox"/> ) Média	( <input checked="" type="checkbox"/> ) Alta
<b>Id.</b>	<b>Dano</b>			
1.	Contratação interrompida por recursos jurídicos, cujo impacto se traduz no atraso no processo de aquisição.			
<b>Id</b>	<b>Ação Preventiva</b>	<b>Responsável</b>		
1.	Realizar reuniões com a Assessoria Jurídica do Gabinete do Comando Geral para avaliar a realização da contratação.	DLP, através da Seção de Licitações		
<b>Id</b>	<b>Ação de Contingência</b>	<b>Responsável</b>		
1.	Responder aos supostos óbices observados pelo Recorrente e continuar o certame	DLP (Pregão – instruir o feito) e DGAL (julgamento dos recursos)		

<b>RISCO 04</b>				
<b>PROBABILIDADE:</b>		( <input checked="" type="checkbox"/> ) Baixa	( <input type="checkbox"/> ) Média	( <input type="checkbox"/> ) Alta
<b>IMPACTO:</b>		( <input type="checkbox"/> ) Baixa	( <input type="checkbox"/> ) Média	( <input checked="" type="checkbox"/> ) Alta
<b>Id.</b>	<b>Dano</b>			
1.	Ausência de licitantes ou de propostas comerciais válidas, culminando na perda do processo licitatório.			
<b>Id</b>	<b>Ação Preventiva</b>	<b>Responsável</b>		
1.	Especificar o objeto pretendido com informações necessárias e objetivas.	Unidade solicitante		
2.	Exigir habilitação que possibilite a participação do maior número de concorrentes, sem comprometer a qualidade pretendida.	DLP, através da Coordenadoria de Licitações		
3.	Ampla divulgação do edital.	DLP		
<b>Id</b>	<b>Ação de Contingência</b>	<b>Responsável</b>		
1.	Reavaliação do Termo de Referência e Republicação do Edital	DLP, através da Seção de Licitações		

<b>RISCO 05.</b>				
<b>PROBABILIDADE:</b>		( <input checked="" type="checkbox"/> ) Baixa	( <input type="checkbox"/> ) Média	( <input type="checkbox"/> ) Alta
<b>IMPACTO:</b>		( <input type="checkbox"/> ) Baixa	( <input checked="" type="checkbox"/> ) Média	( <input type="checkbox"/> ) Alta
<b>Id.</b>	<b>Dano</b>			
1.	Estabelecer exigências contratuais as quais os licitantes não tenham condições de atender e que o Gestor e Fiscais não tenham condições de fiscalizar, resultando na elevação do custo contratual e não aderência aos termos do edital, ou seja, resultando em licitação deserta ou fracassada.			
<b>Id</b>	<b>Ação Preventiva</b>	<b>Responsável</b>		
1.	Realizar reuniões com o Diretor Geral de Administração e Diretor de Licitações e Projetos para avaliar as exigências contidas no Termo de Referência.	Coordenador de Licitações e seus chefes de setores		
2.	Revisar o Termo de Referência e especificar apenas exigências adequadas à realidade da SEPM.	Chefe do Setor de Termo de Referência		
<b>Id</b>	<b>Ação de Contingência</b>	<b>Responsável</b>		
1.	Retificar o Edital	DLP – Seção de Edital		