



Governo do Estado do Rio de Janeiro  
Secretaria de Estado de Polícia Militar  
Diretoria Geral de Saúde

Edital de Licitação

Processo nº 350109/002383/2020

**OBJETO:** O objeto da presente processo Licitatório é a contratação de empresa para execução de Reforma do Piso sobre o Muro de Contenção de Encostas no Hospital da Polícia Militar de Niterói

## ÍNDICE

1. INTRODUÇÃO
2. DO OBJETO
3. DA DOTAÇÃO ORÇAMENTÁRIA
4. DO TIPO DE LICITAÇÃO
5. DAS CONDIÇÕES GERAIS
6. DAS CONDIÇÕES DE PARTICIPAÇÃO
7. DOS PRAZOS
8. DA FORMA DE APRESENTAÇÃO DOS DOCUMENTOS DE HABILITAÇÃO E DA PROPOSTA DE PREÇOS
9. DOS DOCUMENTOS DA FASE DE HABILITAÇÃO
10. DA PROPOSTA DE PREÇOS
11. DO PROCESSAMENTO E JULGAMENTO DAS PROPOSTAS
12. DA ADJUDICAÇÃO, DA HOMOLOGAÇÃO E DA CONTRATAÇÃO
13. DA GARANTIA
14. DAS MEDIÇÕES
15. DAS CONDIÇÕES DE PAGAMENTO E ALTERAÇÃO DO CONTRATO
16. DAS SANÇÕES ADMINISTRATIVAS E DEMAIS PENALIDADES
17. DOS RECURSOS
18. DA ACEITAÇÃO DO OBJETO CONTRATUAL
19. DA SUBCONTRATAÇÃO
20. DO FORO
21. DAS DISPOSIÇÕES GERAIS E FINAIS
22. DOS ANEXOS

### 1. INTRODUÇÃO

1.1. O ESTADO DO RIO DE JANEIRO, por meio da Secretaria de Estado de Polícia Militar (SEPM), torna público que, devidamente autorizada por pelo Ordenador de Despesas, CEL MED RG 60.702 LENISE DURÃO UCHÔA, ID. Funcional 246425-0 designado através da Resolução SEPM nº. 1498 de 19 de julho de 2021, fará realizar no dia **11/10/2022**, às **10:00 horas**, na Diretoria de Engenharia e Arquitetura – DEA/SEPM, situado à Praça Cristiano Ottoni, 138 – Central do Brasil – 7º andar, sala 745, CEP. 20221-430, licitação na modalidade TOMADA DE PREÇOS do **Tipo menor preço** e regime de empreitada **por Preço Global**, que se regerá pela Lei Federal nº 8.666, de 21/06/93, e suas alterações posteriores, pela Lei Complementar n.º 123, de 14.12.06, pela Lei Estadual nº 287, de 04/12/79, pelo Decreto nº 3.149, de 28/04/80 e Decreto n.º 42.445, de 04.05.10, com redação alterada pelo Decreto n.º 45.633, de 15.04.16, além das demais disposições legais aplicáveis e do disposto no presente Edital, normas estas que os Licitantes e interessados declaram conhecer.

1.2. As retificações deste edital, por iniciativa oficial ou provocadas por eventuais impugnações, obrigarão a todos os licitantes, devendo ser publicadas em todos os veículos em que se deu a publicação originária, reabrindo-se o prazo inicialmente estabelecido, exceto quando, inquestionavelmente, a modificação não alterar a formulação das propostas.

1.3. O Edital encontra-se disponível no site [www.compras.rj.gov.br](http://www.compras.rj.gov.br), e o referido instrumento e seus anexos poderão ser obtidos na Diretoria de Engenharia e Arquitetura – DEA/SEPM, situado à Praça Cristiano Ottoni, 138 – Central do Brasil – 7º andar, sala 745, CEP. 20221-430, das 10:00 às 16:00 horas, mediante a permuta de 02 (duas) resmas de papel A4 não reciclado (Marca Chamex), devendo o representante trazer o carimbo com o CNPJ/MF da empresa.

1.4. Os interessados poderão solicitar esclarecimentos acerca do objeto deste edital ou interpretação de qualquer de seus dispositivos em até 2 (dois) dias úteis anteriores à abertura da sessão, junto à CPL/PMERJ, na Praça Cristiano Ottoni, s/nº - Central do Brasil – 7º andar, sala 745, CEP 20.221-250, pelo e-mail [administrativo\\_dea@pmerj.rj.gov.br](mailto:administrativo_dea@pmerj.rj.gov.br), ou através do telefone (21) 2334-9303, no horário de 10:00h às 13:00h e de 14:30h às 16:00h.

1.5. Caberá ao Presidente da Comissão Permanente de Licitação, auxiliado pelo setor responsável pela elaboração do edital, responder aos pedidos de esclarecimentos no prazo de até 24 (vinte e quatro horas), antes do encerramento do prazo de acolhimento de propostas, com encaminhamento de cópia da resposta para todos os interessados, observado o disposto no item 1.2.

1.6. Os interessados poderão formular impugnações ao edital em até 2 (dois) dias úteis anteriores à abertura da sessão, no seguinte endereço citado no item 1.4

1.7. Caberá ao Ordenador de Despesas, auxiliado pelo Presidente da Comissão de Licitação, decidir sobre a impugnação no prazo de até 24 (vinte e quatro) horas, com encaminhamento de cópia da resposta para todos os interessados, observado o disposto no item 1.2.

1.8. Em caso de divergência entre especificações entre o edital e seus anexos, deverão prevalecer as especificações constantes do edital, com fundamento no Princípio da Vinculação ao Instrumento Convocatório conforme art. 3º da Lei 8.666/93 e a considerada cláusula essencial a todos os contratos administrativos conforme art. 55, XI, da Lei 8.666/93.

### 2 - DO OBJETO

2.1. O objeto da presente Tomada de Preços é a execução de obras de Reforma do Piso sobre o Muro de Contenção de Encostas no Hospital da Polícia Militar de Niterói, na localidade da Rua Martins Torres, 273 - Santa Rosa, Niterói - RJ, no Município de Niterói, conforme Projeto Básico aprovado, constante das especificações técnicas, que constitui o **Anexo B**.

2.2. Para os fins do inciso I, do parágrafo 1º, do Art. 30, da Lei Federal nº 8.666/93, são consideradas parcelas de maior relevância técnica as constantes do **Anexo I**.

### 3 - DOS RECURSOS ORÇAMENTÁRIOS

3.1. Os recursos necessários à realização do objeto ora licitado correrão à conta da seguinte dotação orçamentária:

FONTE: FUSPOM – FUNDO DE SAÚDE DA POLÍCIA MILITAR

PROGRAMA DE TRABALHO: 06302000229780000

NATUREZA DA DESPESA: 3390 (Despesa de Custeio).

#### 4. DO TIPO DE LICITAÇÃO

4.1. A presente licitação é do tipo menor preço e regime de empreitada por preço global.

#### 5. DAS CONDIÇÕES GERAIS

5.1. O valor global estimado da obra (limite estabelecido), com base na Planilha de Custos Unitários (Anexo D – Planilha Orçamentária) referente ao mês de abril/2022 é de R\$ 198.235,35 (cento e noventa e oito mil duzentos e trinta e cinco reais e trinta e cinco centavos).

5.2. As empresas interessadas em cópias dos projetos, quando especificados no Anexo B, deverão entrar em contato com o Serviço de Licitações DEA, localizado no seguinte endereço: Praça Cristiano Ottoni - Centro, Rio, de Janeiro - RJ, 20221-430, de 10 horas até 16 horas, tel.: (21)23349303 ou ainda, através do e-mail Administrativo\_dea@pmerj.rj.gov.br, além do telefone (21) 2334-9303.

#### 6. DAS CONDIÇÕES DE PARTICIPAÇÃO

6.1. Poderão participar desta licitação as pessoas que atuem em ramo de atividade compatível com o objeto licitado, registradas ou não no Cadastro de Fornecedores, mantido pela SEPLAG.

6.2. Não serão admitidas na licitação as empresas punidas por:

a) Ente, Autarquia ou Fundação da Administração Pública do Estado do Rio de Janeiro, com as sanções prescritas no inciso III do art. 87 da Lei nº 8.666/93 e no art. 7º da Lei nº 10.520/02;

b) Ente ou Entidade da Administração Pública Federal, Estadual, Distrital e Municipal, com a sanção prescrita no inciso IV do art. 87 da Lei nº 8.666/93.

6.3. Um licitante, ou grupo, suas filiais ou empresas que fazem parte de um grupo econômico ou financeiro, somente poderá apresentar uma única proposta de preços. Caso um licitante participe em mais de uma proposta de preços, estas propostas não serão levadas em consideração e serão rejeitadas.

6.3.1. Para tais efeitos entende-se que fazem parte de um mesmo grupo econômico ou financeiro, as empresas que tenham diretores, acionistas (com participação em mais de 5%), ou representantes legais comuns, e aqueles que dependam ou subsidiem econômica ou financeiramente a outra empresa.

6.4. Não será permitida a participação na licitação das pessoas físicas e jurídicas arroladas no artigo 9º da Lei nº 8.666/93.

6.5. Não será permitida a participação em regime de consórcio.

#### 7. DOS PRAZOS

7.1. O prazo máximo para a execução e entrega da obra de engenharia é de 120 (cento e vinte) dias corridos e será contado a partir da autorização para início, que será expedida em até 10 (dez dias) úteis a contar da assinatura do Contrato.

7.2. Os prazos acima poderão ser revistos nas hipóteses e na forma do parágrafo 1º, do Art. 57, da Lei Federal nº 8.666/93.

7.3. Os Licitantes ficam obrigados a manter a validade da proposta por 60 (sessenta) dias, contados da data da sua entrega.

7.4. Se por motivo de força maior, a adjudicação não puder ocorrer dentro do período de validade da proposta, ou seja, 60 (sessenta) dias, e persistindo o interesse da Contratante, este poderá solicitar a prorrogação da validade da proposta por igual prazo.

#### 8. DA FORMA DE APRESENTAÇÃO DOS DOCUMENTOS DE HABILITAÇÃO E DA PROPOSTA DE PREÇOS

8.1. No local, na data e na hora fixados no item 1.1, os Licitantes apresentarão suas propostas em 02 (dois) envelopes, opacos, indevassáveis e lacrados, designados respectivamente por “A” e “B”, constando obrigatoriamente da parte externa de cada um deles as seguintes indicações:

##### I – ENVELOPE “A” – DOCUMENTAÇÃO

DIRETORIA DE ENGENHARIA E ARQUITETURA

TOMADA DE PREÇOS – TP Nº 94/2022

NOME COMPLETO E ENDEREÇO DO LICITANTE

##### II – ENVELOPE “B” – PROPOSTA DE PREÇOS

DIRETORIA DE ENGENHARIA E ARQUITETURA

TOMADA DE PREÇOS – TP Nº 94/2022

NOME COMPLETO E ENDEREÇO DO LICITANTE

8.2. Os documentos dos envelopes “A” – HABILITAÇÃO e “B” – PROPOSTA DE PREÇOS, serão apresentados na forma estabelecida nos itens abaixo.

8.2.1. O licitante deverá apresentar, como anexo da proposta comercial, a Declaração de Elaboração Independente de Proposta, nos termos do Modelo de Declaração constante do Anexo G.

8.3. Os documentos exigidos no ENVELOPE “A” – DOCUMENTAÇÃO DE HABILITAÇÃO - deverão ser apresentados no original ou em cópia reprográfica autenticada, na forma do Art. 32 da Lei Federal 8.666/93, encadernados, com as folhas numeradas seqüencialmente e rubricadas pelo representante legal do Licitante. A documentação das empresas estrangeiras e quaisquer outros provenientes do exterior deverão estar autenticados pelo Consulado Brasileiro no país de origem e integralmente traduzidos por tradutor juramentado.

8.4. Pode a Comissão Permanente de Licitação solicitar a exibição do original de qualquer documento, no prazo máximo 02 (dois) dias úteis, após a abertura do Envelope “A”.

8.5. As PROPOSTAS DE PREÇOS (Anexo F) serão apresentadas em 02 (duas) vias, conforme modelo padronizado fornecido pela Diretoria de Engenharia e Arquitetura - DEA, rubricadas pelo representante legal da empresa, incluindo a Declaração de Sistema de Contribuição Previdenciária Patronal adotada pelo licitante (Anexo R). Os preços serão apresentados em algarismos e por extenso, prevalecendo, em caso de discrepância entre estes, a indicação por extenso.

8.6. Não serão admitidas, sob qualquer pretexto, modificações ou substituições da proposta ou de quaisquer documentos depois de entregues os envelopes à Comissão Permanente de Licitação.

8.7. O ENVELOPE “A” conterá os documentos necessários à comprovação da habilitação jurídica, da qualificação técnica, da qualificação econômico-financeira e da regularidade fiscal do Licitante, conforme a seguir discriminado no item 9.

#### 9. DOS DOCUMENTOS DA FASE DE HABILITAÇÃO

##### 9.1. Habilitação Jurídica

9.1.1. Registro comercial, no caso de empresa individual;

9.1.2. Ato constitutivo (estatuto ou contrato social em vigor) devidamente registrado, em se tratando de sociedades empresárias, e, no caso de sociedades por ações, acompanhado de documentos de eleição de seus administradores. Os documentos em apreço deverão estar acompanhados de todas as alterações ou da consolidação respectiva;

9.1.3. Inscrição do ato constitutivo, no caso de sociedade simples, acompanhada de prova de diretoria em exercício;

9.1.4. Decreto de autorização, em se tratando de Empresa ou Sociedade Estrangeira em funcionamento no País, e ato de registro ou autorização para funcionamento expedido pelo órgão competente, quando a atividade assim o exigir.

9.1.5. Caso o licitante se enquadre como Microempresa ou Empresa de Pequeno Porte, deverá apresentar declaração de que cumpre os requisitos previstos na Lei Complementar nº 123, de 14.12.2006, em especial quanto ao seu art. 3º, na forma do Anexo K, do Edital.

## 9.2. Regularidade Fiscal e Trabalhista

9.2.1. Prova de inscrição no Cadastro de Pessoas Físicas (CPF) ou no Cadastro Nacional de Pessoas Jurídicas (CNPJ);

9.2.2. Prova de inscrição no cadastro de contribuintes estadual ou municipal, se houver, relativo ao domicílio ou sede do licitante, ou outra equivalente, na forma da lei;

9.2.3. Prova de regularidade fiscal perante a Fazenda Federal, Estadual e Municipal do domicílio ou sede do licitante, que será realizada da seguinte forma:

9.2.3.1. Fazenda Federal: apresentação de Certidão Conjunta Negativa de Débitos relativos a Tributos Federais e à Dívida Ativa da União, ou Certidão Conjunta Positiva com efeito negativo, expedida pela Secretaria da Receita Federal do Brasil (RFB) e Procuradoria-Geral da Fazenda Nacional (PGFN), que abrange, inclusive, as contribuições sociais previstas nas alíneas **a** a **d**, do parágrafo único, do art. 11, da Lei nº 8.212, de 1991;

9.2.3.2. Fazenda Estadual: apresentação de Certidão Negativa de Débitos, ou Certidão Positiva com efeito de Negativa, perante o Fisco estadual, pertinente ao Imposto sobre Operações relativas à Circulação de Mercadorias e sobre Prestações de Serviços de Transporte Interestadual, Intermunicipal e de Comunicação – ICMS, bem como de Certidão perante a Dívida Ativa estadual, podendo ser apresentada Certidão Conjunta em que constem ambas as informações; ou, ainda, Certidão comprobatória de que o licitante, em razão do objeto social, não esteja sujeito à inscrição estadual;

9.2.3.2.1. Caso o licitante esteja estabelecido no Estado do Rio de Janeiro, a prova de regularidade com a Fazenda Estadual será feita por meio da apresentação da Certidão Negativa de Débitos, ou Certidão Positiva com efeito de Negativa, expedida pela Secretaria de Estado de Fazenda, e de Certidão Negativa de Débitos em Dívida Ativa, ou Certidão Positiva com efeito de Negativa, para fins de participação em licitação, expedida pela Procuradoria Geral do Estado, ou, se for o caso, Certidão comprobatória de que o licitante, em razão do objeto social, não esteja sujeito à inscrição estadual;

9.2.3.3. Fazenda Municipal: apresentação da Certidão Negativa de Débitos, ou Certidão Positiva com efeito de Negativa do Imposto sobre Serviços de Qualquer Natureza – ISS, ou, se for o caso, certidão comprobatória de que o licitante, em razão do objeto social, não esteja sujeito à inscrição municipal;

9.2.4. Prova de regularidade perante o Fundo de Garantia por Tempo de Serviço (FGTS).

9.2.4.1. Prova de inexistência de débitos inadimplidos perante a Justiça do Trabalho, mediante a apresentação de Certidão Negativa de Débitos Trabalhistas (CNDT) ou da Certidão Positiva de Débitos Trabalhistas com os mesmos efeitos da CNDT.

9.2.5. Na hipótese de cuidar-se de microempresa ou de empresa de pequeno porte, na forma da lei, não obstante a obrigatoriedade de apresentação de toda a documentação habilitatória, a comprovação da regularidade fiscal e trabalhista somente será exigida para efeito de assinatura do contrato caso se sagre vencedora na licitação.

9.2.6. Em sendo declarada vencedora do certame microempresa ou empresa de pequeno porte com débitos fiscais e trabalhistas, ficará assegurado, a partir de então, o prazo de 5 (cinco) dias úteis para a regularização da documentação, pagamento ou parcelamento do débito, e emissão de eventuais certidões negativas ou positivas com efeito de negativas.

9.2.7. O prazo acima poderá ser prorrogado por igual período, mediante requerimento do interessado, a critério exclusivo da Administração Pública.

9.2.8. A não regularização da documentação no prazo estipulado implicará a decadência do direito à contratação, sem prejuízo da aplicação das sanções previstas no art. 81, da Lei nº 8.666, de 21 de junho de 1993.

## 9.3. Qualificação Técnica

9.3.1. Certidão de Registro do Licitante no Conselho Regional de Engenharia e Arquitetura – CREA.

9.3.2. Prova de possuir no seu quadro permanente, na data da Tomada de Preço, profissional ou profissionais de nível superior detentores de atestado(s) de responsabilidade técnica por execução de obras de características semelhantes, averbado pelo CREA, acompanhados das respectivas certidões de Acervo Técnico – CAT, expedidas por estes Conselhos, que comprovem ter os profissionais executado serviços relativos à execução de obra com características técnicas similares às do objeto da presente licitação, limitada esta exigência às parcelas de maior relevância, como definidas no item 2.2.

9.3.2.1. A comprovação de que o(s) detentor(es) do(s) referido(s) Atestado(s) de Responsabilidade Técnica é (são) vinculado(s) à licitante, deverá ser feita através de cópia de sua(s) ficha(s) de registro de empregado, da(s) Certidão(ões) de Registro do CREA, do(s) contrato(s) particular(es) de prestação de serviços, do(s) contrato(s) de trabalho por prazo determinado ou por meio de outros instrumentos que comprovem a existência de um liame jurídico entre a licitante e o(s) profissional(is) qualificado(s), cuja duração seja, no mínimo, suficiente para a execução do objeto licitado.

9.3.2.2. Em se tratando de sócio da empresa, o contrato social da licitante servirá de documento hábil a comprovação do vínculo.

9.3.2.3. No caso de duas ou mais licitantes apresentarem atestados de um mesmo profissional como responsável técnico como comprovação de qualificação técnica, ambas serão inabilitadas;

9.3.3. Declaração indicando o nome, CPF e nº do registro na entidade profissional competente do responsável técnico que acompanhará a execução dos serviços de que trata o objeto deste Edital. Esta declaração deverá ser assinada pelo técnico, e pelo representante legal da licitante que deverá ter sua firma reconhecida.

9.3.4. Prova de possuir no Acervo Técnico da Empresa, atestado(s) de execução de obras de características e complexidade semelhantes às constantes do objeto da licitação, averbados pelo CREA, emitidos por entidades de direito público ou privado, limitada esta exigência às parcelas de maior relevância, como definidas no item 2.2.

9.3.5. Prova de possuir disponibilidade de instalações, aparelhamento e pessoal técnico adequados à realização do objeto da licitação, em conformidade com o quadro que constitui o **Anexo E**, apresentando relação explícita e declaração formal das disponibilidades exigidas.

9.3.6. Os atestados apresentados para atender ao estipulado nos subitens anteriores deverão estar acompanhados de cópia autenticada das respectivas certidões de registro no CREA, relativas às obras atestadas.

9.3.7. Atestado de visita, que será fornecido pela DEA no dia e hora agendado no local da obra, devendo comparecer preposto credenciado pela empresa licitante.

## 9.4. Qualificação Econômico Financeira

9.4.1. Para fins de comprovação da qualificação econômico-financeira, deverão ser apresentados os seguintes documentos:

9.4.1.1. Balanço Patrimonial e Demonstrações Contábeis do último exercício social, desde que já exigíveis e apresentados na forma da lei, incluindo Termo de Abertura e Encerramento do livro contábil, que comprovem a boa situação financeira da empresa. Quando encerrados há mais de três meses da data da apresentação da proposta, admitir-se-á atualização de valores, por índices oficiais, sendo vedada a substituição das demonstrações financeiras por balancetes ou balanços provisórios. Os licitantes deverão comprovar que dispõem dos índices econômico-financeiros mínimos previstos a seguir:

a) Índice de Liquidez Geral: somente serão qualificados os Licitantes que obtiverem Índice de Liquidez Geral (ILG) igual ou maior do que 1,00 (um inteiro), apurado nas demonstrações financeiras do último exercício financeiro, calculado de acordo com a seguinte fórmula:

$$ILG = \frac{\text{ATIVO CIRCULANTE} + \text{REALIZÁVEL A LONGO PRAZO}}{\text{PASSIVO CIRCULANTE} + \text{EXIGÍVEL A LONGO PRAZO}} > OU = 1,00$$

b) Índice de Liquidez Corrente: somente serão qualificados os Licitantes que obtiverem Índice de Liquidez Corrente (ILC) igual ou maior do que 1,00 (um inteiro), apurado nas demonstrações financeiras do último exercício financeiro, calculado de acordo com a seguinte fórmula:

$$ILC = \frac{\text{ATIVO CIRCULANTE}}{\text{PASSIVO CIRCULANTE}} > OU = 1,00$$

c) Índice de Endividamento: somente serão qualificados os Licitantes que obtiverem Índice Endividamento (IE) igual ou menor do que 1,00 (um inteiro), apurado nas demonstrações financeiras do último exercício financeiro, calculado de acordo com a seguinte fórmula:

$$IE = \frac{\text{PASSIVO CIRCULANTE} + \text{EXIGÍVEL A LONGO PRAZO}}{\text{PATRIMÔNIO LÍQUIDO}} = OU < 1,00$$

OU (cabe ao edital fixar uma das duas fórmulas)

$$IE = \frac{\text{PASSIVO CIRCULANTE} + \text{EXIGÍVEL A LONGO PRAZO}}{\text{ATIVO TOTAL}} = OU < 1,00$$

9.4.2. Os índices contábeis, calculados pelo licitante para fins de atendimento do dispositivo acima, deverão ser confirmados pelo responsável da contabilidade do licitante, que deverá apor sua assinatura no documento de cálculo e indicar, de forma destacada, seu nome e número de registro no Conselho Regional de Contabilidade.

9.4.3. Certidões negativas de falências e recuperação judicial e extrajudicial expedidas pelos distribuidores da sede da pessoa jurídica, ou de execução patrimonial, expedida no domicílio da pessoa física. Se o licitante não for sediado na Comarca da Capital do Estado do Rio de Janeiro, as certidões deverão vir acompanhadas de declaração oficial da autoridade judiciária competente, relacionando os distribuidores que, na Comarca de sua sede, tenham atribuição para expedir certidões negativas de falências e recuperação judicial, ou de execução patrimonial.

9.4.3.1. Não será causa de inabilitação do licitante a anotação de distribuição de processo de recuperação judicial ou de pedido de homologação de recuperação extrajudicial, caso seja comprovado, no momento da entrega da documentação exigida no presente item, que o plano de recuperação já foi aprovado ou homologado pelo Juízo competente.

9.4.4. Comprovação de ser dotado de capital social mínimo igual ou superior a R\$19.826,54 (dezenove mil oitocentos e vinte e seis reais e cinquenta e quatro centavos), relativo ao valor estimado para a contratação.

#### 9.5. **Declaração relativa ao trabalho de menores**

9.5.1. Declaração do licitante (Anexo L) de que não possui em seu quadro funcional nenhum menor de dezoito anos desempenhando trabalho noturno, perigoso ou insalubre ou qualquer trabalho por menor de dezesseis anos, na forma do artigo 7.º, inciso XXXIII, da Constituição Federal.

#### 9.6. **Do certificado cadastral**

9.6.1. A cópia autenticada do Certificado atualizado e emitido pelo Registro Geral de Empreiteiros do Estado do Rio de Janeiro - RGE, a cargo da Comissão Permanente de Licitação, substitui os documentos relacionados nos itens 9.1.1, 9.1.2, 9.1.3, 9.1.4, 9.2.1 e 9.2.2, que cuidam da comprovação da habilitação jurídica e da regularidade fiscal, excetuando-se os documentos previstos nos incisos III e IV do artigo 29 da Lei Federal 8.666/93, em especial a Certidão de Regularidade de Situação (CRS) perante o FGTS, a Certidão Negativa do Débito (CND) perante o INSS.

9.7. As certidões referidas no item 9 valerão nos prazos que lhe são próprios, ou, inexistindo esse prazo, reputar-se-ão válidas por 90 (noventa) dias, contados de sua expedição.

9.8. Os documentos exigidos nos itens anteriores deverão ser apresentados no original ou em cópia reprográfica autenticada, na forma do artigo 32, e seus parágrafos, da Lei Federal n.º 8.666/93.

#### 10. **DA PROPOSTA DE PREÇOS**

10.1. **O ENVELOPE “B” (PROPOSTA DE PREÇOS)** deverá conter: a Proposta de Preço em duas vias, a Planilha Orçamentária e o Cronograma Físico-Financeiro, apresentados em pasta, preenchidos, por meio mecânico, sem emenda, rasura, entrelinha ou ressalva.

10.2. **A Proposta de Preço (Anexo F)**, modelo fornecido pela Comissão Permanente de Licitação, devidamente rubricado pelo representante da empresa, incluindo a Declaração de Sistema de Contribuição Previdenciária Patronal adotada pelo licitante (Anexo R), deverá informar o preço total dos serviços a executar, referente ao mês da apresentação da proposta, em algarismos e por extenso, prevalecendo, em caso de discrepância, a indicação por extenso, e ser devidamente assinada pelo representante legal do Licitante.

10.2.1. Na hipótese de fornecimento de novos modelos da Proposta de Preço, estas somente serão entregues mediante devolução das anteriormente fornecidas ao Licitante.

10.2.2. A Planilha Orçamentária, que constitui o Anexo D, deverá ser preenchida pelo Licitante, com informação expressa referente aos seus custos unitários, em moeda corrente, respeitante ao mês de apresentação da proposta, constando ainda o total por item e o somatório.

10.2.3. No preço proposto serão computadas todas as despesas para execução das obras, a totalidade dos custos e despesas do objeto da presente Tomada de Preço e todas as despesas com instalação do canteiro de obras, mobilizações e desmobilizações de instalações provisórias, limpeza final da obra, sinalização, energia, mão-de-obra, materiais, máquinas e equipamentos, encargos das leis trabalhistas e sociais, todos os custos diretos e indiretos, incluindo-se, também, o BDI – Benefício e Despesas Indiretas, taxas, remunerações, despesas fiscais e financeiras, e quaisquer despesas extras e necessárias, não especificadas neste Edital, mas julgadas essenciais ao cumprimento do objeto desta Concorrência, vez que nenhuma reivindicação para pagamento adicional será considerada.

10.2.3.1. A Composição Analítica do BDI deverá ser apresentada conforme modelos (Anexo H), discriminando todos os custos indiretos e lucros (ou benefícios).

10.2.3.2. O BDI máximo admitido nesta licitação é de 22% para a planilha orçamentária elaborada com base no regime de contribuição previdenciária patronal estabelecido na Lei Federal nº 8.212/1991, e de 29% para a planilha orçamentária elaborada com base no regime de contribuição previdenciária conformado pela Lei Federal nº 12.546/2011, com redação dada pela Lei Federal nº 13.161/2015, devendo cada licitante preencher a sua planilha Composição Analítica do BDI de acordo com o regime contributivo eleito.

10.2.4. Na forma do disposto no § único, do art. 1º, do Decreto nº 42.445, de 04.05.10, na planilha orçamentária todos os itens deverão ser objeto de composição detalhada, especificando os preços unitários e quantidades de materiais, mão de obra, equipamentos, despesas indiretas e/ou quaisquer outros insumos

que tenham sido considerados por ocasião da fixação do preço unitário.

10.2.5. Caso os valores planilhados, em alguns itens, tenham sido coletados diretamente do mercado, deverão ser enviadas as pesquisas de mercado que lhe deram origem, contendo a identificação da empresa consultada, as especificações completas do material cotado, com vistas a permitir a verificação da compatibilidade entre os preços estimados e aqueles de mercado.

10.2.6. Os valores referentes às parcelas de instalação e mobilização, que farão parte integrante da proposta de preços e da planilha orçamentária, não poderão ultrapassar a 9,21% (nove inteiro e vinte e um por cento) do valor proposto pelo Licitante, considerando neste percentual as seguintes composições:

Descrição	%
CANTEIRO DE OBRA	9,21 (nove inteiro e vinte e um por cento)

10.2.7. O Cronograma Físico-Financeiro dos serviços, obedecendo ao prazo previsto no item 7.1, conforme modelo, que constitui o **Anexo C**, deverá conter o percentual do valor de cada categoria de serviço em relação ao valor total, indicado mês a mês, obedecendo, ainda, desembolso financeiro acumulado máximo, conforme abaixo descrito:

- 1º MÊS: **22% (vinte e dois por cento)**
- 2º MÊS: **51% (cinquenta e um por cento)**
- 3º MÊS: **81% (oitenta e um por cento)**
- 4º MÊS: **100% (cem por cento)**

10.2.8. Da memória de cálculo deverão constar todos os itens planilhados.

10.2.9. Da Planilha Orçamentária não deverão constar orçamentos em separado os insumos de mão de obra e equipamentos, por serem parte dos serviços contratados, evitando-se a duplicidade de sua previsão.

10.2.10. O licitante deverá apresentar somente uma única proposta de preços que contemplará em todos os seus itens o regime contributivo por ele adotado e constante da Declaração de Sistema de Contribuição Previdenciária Patronal adotada pelo licitante (Anexo R).

## 11. DO PROCESSAMENTO E JULGAMENTO DAS PROPOSTAS

11.1. No local, no dia e na hora previstos neste Edital, em sessão pública, deverão comparecer os Licitantes, munidos dos envelopes “A” e “B”, apresentados na forma definida no item 8. Os Licitantes se farão presentes por seus representantes legais, procuradores ou prepostos, que para tanto deverão estar portando a carta de credenciamento para todos os atos da licitação, firmada pelo representante legal da empresa, conforme **Anexo A**, que deverá ser entregue, fora do envelope, à Comissão Permanente de Licitação.

11.2. A ausência de representantes credenciados não exclui a participação do certame, ficando, todavia, aqueles que se apresentem sem o devido credenciamento impossibilitados de responder pelo Licitante e, em seu nome, praticar qualquer ato.

11.2.1. Além dos documentos mencionados no item 11.1, os licitantes deverão apresentar fora de qualquer envelope, ao Presidente da Comissão de Licitação, declaração, na forma do Anexo N – Declaração de inexistência de penalidade, de que não foram aplicadas as seguintes penalidades, cujos efeitos ainda vigorem:

- a) Suspensão temporária da participação em licitação e impedimento de contratar imposta pelo Estado do Rio de Janeiro, suas Autarquias ou Fundações (art. 87, III da Lei nº 8.666/93);
- b) Impedimento de licitar e contratar imposta pelo Estado do Rio de Janeiro, suas Autarquias ou Fundações (art. 7º da Lei nº 10.520/02);
- c) Declaração de inidoneidade para licitar e contratar imposta por qualquer Ente ou Entidade da Administração Federal, Estadual, Distrital e Municipal (art. 87, IV da Lei nº 8.666/93);

11.2.2. Uma vez recebidos os documentos, a Comissão de Licitação consultará o Cadastro de Fornecedores do Estado, por meio do SIGA, e o Cadastro Nacional de Empresas Inidôneas e Suspensas – CEIS, do Portal Transparência, da Controladoria Geral da União.

11.2.3. Caso o Licitante conste em qualquer um dos Cadastros mencionados no item 11.2-B, com o registro de penalidade que impeça a sua participação em licitação ainda em vigor, não poderá prosseguir no certame, cabendo à Comissão de Licitação declarar tal condição.

11.3. Nesta mesma sessão, que poderá ser realizada em mais de um dia, desde que tal se faça necessário para o completo exame dos documentos apresentados, serão recebidos os envelopes “A” e “B” de todos os Licitantes presentes e abertos os envelopes “A”, podendo a documentação deles constante ser examinada por todos os representantes devidamente credenciados, que a rubricarão, juntamente com os membros da Comissão Permanente de Licitação. Após a abertura dos envelopes “A”, a sessão poderá ser suspensa para julgamento da habilitação.

11.4. Os envelopes “B” serão mantidos fechados, sob a guarda da Comissão Permanente de Licitação, que os rubricará, juntamente com os representantes credenciados dos Licitantes.

11.5. Da sessão de recebimento dos envelopes e da abertura dos envelopes “A” será lavrada ata circunstanciada, que será assinada pelos representantes credenciados presentes e pelos membros da Comissão Permanente de Licitação.

11.6. Serão considerados habilitados os Licitantes que atenderem integralmente às condições previstas no item 9 deste Edital.

11.7. Após comunicado o resultado aos Licitantes, se poderá passar imediatamente à abertura dos envelopes “B” – Proposta de Preços, desde que todos os Licitantes renunciem expressamente ao direito de recorrer da decisão relativa à habilitação. Neste caso, serão devolvidos aos Licitantes inabilitados os envelopes “B” – Proposta de Preços – fechados.

11.8. Não ocorrendo renúncia ao direito de recorrer por parte de todos os Licitantes, será designada data para abertura dos envelopes “B”- Proposta de Preços, observado o prazo de recurso estabelecido no item 17.1 deste Edital.

11.9. Ultrapassada a fase de habilitação, a Comissão Permanente de Licitação não mais poderá desclassificar os Licitantes por motivos relacionados com a habilitação jurídica, a qualificação técnica, a qualificação econômico-financeira e a regularidade fiscal, salvo em razão de fatos supervenientes ou conhecidos após o julgamento.

11.10. No dia, hora e local marcados para o julgamento das propostas e decorrido o prazo para recurso sem a sua interposição, tendo deste havido renúncia ou desistência expressa de todos os Licitantes ou após o julgamento dos recursos interpostos, serão abertas as Propostas de Preços dos Licitantes habilitados.

11.11. As Planilhas Orçamentárias serão verificadas pela Comissão Permanente de Licitação, quanto a erros aritméticos, que serão corrigidos da seguinte forma:

11.11.1. **Erro de multiplicação do custo unitário pela quantidade correspondente** - será retificado, mantendo-se o custo unitário e a quantidade, corrigindo-se o produto.

11.11.2. **Erro de adição** - será retificado conservando-se parcelas corretas e trocando-se a soma.

11.12. O preço total, apresentado na Proposta de Preços, corrigido pela Comissão Permanente de Licitação, em conformidade com os procedimentos constantes no **subitem 11.11** e após anuência do Licitante, constituirá o valor da proposta. Se o Licitante não aceitar as correções procedidas, sua proposta será desclassificada.

11.13. Serão desclassificadas as propostas que não atenderem, no todo ou em parte, às disposições deste Edital, aquelas com preço excessivo, e aquelas que tiverem preço manifestamente inexequível.

11.14. Considerar-se-á de preço excessivo a proposta com valor superior ao limite estabelecido no **item 5.1**, deste Edital.

11.15. Em conformidade com o § 1º, art. 48, Lei Federal n.º 8.666/93, presumem-se inexequíveis as propostas cujos valores sejam inferiores a 70% (setenta por cento) do menor dos seguintes valores:

I - média aritmética dos valores das propostas superiores a 50% (cinquenta por cento) do valor estimado previsto na cláusula 5.1;

II - valor estimado previsto na cláusula 5.1;

11.16. Poderão, também, ser consideradas inexequíveis as propostas que não venham a ter demonstrada sua viabilidade por meio de documentação que comprove que os custos dos insumos são coerentes com os do mercado e que os coeficientes de produtividade são compatíveis com a execução e objeto do contrato.

11.16.1. Nas hipóteses das cláusulas 11.15 e 11.16, deverá a Comissão fixar prazo não inferior a 72 horas para que o (s) Licitante (s) comprove(m) a viabilidade de seus preços, solicitando-lhes a composição de preços unitários para comparação com insumos e salários de mercado. A demonstração será acompanhada, pelo menos, dos seguintes documentos e informações:

a) número, mês e ano da publicação pesquisada, de onde foram retirados os preços dos materiais e da mão-de-obra, bem como, em cada item, o número da respectiva página pesquisada, anexando sua cópia;

b) quando se tratar de preços pesquisados no mercado, o Licitante adotará o procedimento anterior também com relação ao preço da mão-de-obra e apresentará declaração do fornecedor, comprometendo-se a vender o material pelo preço constante da sua Proposta de Preços;

c) quando o Licitante alegar a propriedade do material terá que comprová-lo por meio idôneo ou mediante a juntada da respectiva nota fiscal emitida em seu nome.

11.17. O Licitante terá sua proposta de preços desclassificada, nas seguintes hipóteses:

a) se deixar de cotar qualquer um dos itens ou alterar a(s) quantidade(s) constante(s) da Planilha Orçamentária (Anexo D);

b) se cotar preços diferentes para uma mesma composição;

c) se apresentar o Anexo D em outra forma que não a prevista neste edital;

d) ultrapassar o preço global estimado no item 5.1

e) se o preço unitário ultrapassar os limites admitidos no orçamento estimado, devendo-se ter como referencial, nesta hipótese, a planilha que contemple o regime de contribuição previdenciária eleito pelo licitante, na forma do previsto no Decreto n.º 42.445, de 04.05.10, com redação alterada pelo Decreto n.º 45.633, de 15.04.16; VER NOTAS 18 e 29

f) apresentar BDI acima do percentual de 22% para a planilha orçamentária elaborada com base no regime de contribuição previdenciária patronal estabelecido na Lei Federal n.º 8.212/1991, e de 29% para a planilha orçamentária elaborada com base no regime de contribuição previdenciária conformado pela Lei Federal n.º 12.546/2011, com redação dada pela Lei Federal n.º 13.161/2015, conforme fixado na cláusula 10.2.3.2).

11.18. Será declarada vencedora a proposta considerada exequível e que apresentar o menor preço total.

11.19. No caso de empate entre as propostas de menor preço, será utilizado o critério de sorteio, em ato público, com a presença de todos os licitantes.

11.20. Havendo empate no momento do julgamento das propostas, será assegurada às Microempresas e Empresas de Pequeno Porte preferência na contratação, caso a licitação tenha sido vencida por empresa que não detenha tal condição.

11.21. Para efeito da verificação da existência de empate, no caso das microempresas ou das empresas de pequeno porte, serão consideradas as propostas por estas apresentadas iguais ou superiores em até 10% àquela mais bem classificada.

11.22. Havendo o empate, proceder-se-á da seguinte forma:

11.22.1. A microempresa ou empresa de pequeno porte mais bem classificada poderá apresentar, no prazo de 02 (dois) dias úteis, proposta escrita de preço inferior àquela considerada vencedora, hipótese na qual terá adjudicado em seu favor o objeto licitado.

11.22.2. Caso a microempresa ou empresa de pequeno porte que se apresente neste caso não venha a ser contratada, serão convocadas, na ordem classificatória, as demais que se enquadrem na mesma hipótese, para o exercício de igual direito.

11.22.3. Na situação de empate na forma antes prevista, existindo equivalência nos valores apresentados por mais de uma microempresa ou empresa de pequeno porte, proceder-se-á ao sorteio entre estas com vistas a se identificar àquela que primeiro poderá apresentar melhor oferta.

11.23. Caso nenhuma microempresa ou empresa de pequeno porte venha a ser contratada pelo critério de desempate, o objeto licitado será adjudicado em favor da proposta originalmente vencedora do certame.

11.24. Na hipótese de inabilitação ou desclassificação de todas as propostas, a Comissão Permanente de Licitação poderá fixar aos Licitantes o prazo de 08 (oito) dias úteis para apresentação de nova documentação ou de outras propostas devidamente escoimadas das causas que deram origem a tal situação.

11.25. O julgamento das propostas de preços (envelope “B”) e a classificação final das propostas será objeto de ata circunstanciada, que será assinada pelos Licitantes credenciados presentes e pelos membros da Comissão Permanente de Licitação.

11.26. Quando da homologação do resultado do certame, e desde que não haja recurso administrativo pendente, ação judicial em curso ou qualquer outro fato impeditivo, os licitantes inabilitados que ainda não tiverem retirado os envelopes de PROPOSTAS DE PREÇOS, deverão ser notificados a fazê-lo, no prazo de 60 dias do recebimento da comunicação. Se houver recusa expressa ou tácita dos interessados, a Comissão de Licitação ou o agente público competente estará autorizado a inutilizar os envelopes.

## 12. DA ADJUDICAÇÃO, DA HOMOLOGAÇÃO E DA CONTRATAÇÃO

12.1. Uma vez homologado o resultado da licitação pelo Comissão Permanente de Licitação, o objeto da licitação será adjudicado ao Licitante vencedor, que será convocado, por escrito, com uma antecedência mínima de 24 (vinte e quatro) horas, para assinatura do contrato, cuja minuta constitui o **Anexo J**.

12.2. Deixando o adjudicatário de assinar o contrato no prazo fixado, poderá a Comissão Permanente de Licitação, sem prejuízo da aplicação das sanções administrativas ao faltoso, convocar os Licitantes remanescentes que tiverem sido habilitados, na respectiva ordem de classificação, para fazê-lo em igual prazo e nas condições propostas pelo primeiro classificado.

12.3. Na forma da Lei Estadual n.º 7.258/16, a empresa com 100 (cem) ou mais empregados alocados ao contrato ficará obrigada a preencher de 2% (dois por cento) a 5% (cinco por cento) dos seus postos de trabalho com beneficiários reabilitados ou pessoas portadoras de deficiência, habilitadas, na seguinte proporção:

I -	I - até 200 empregados.....	2%;
II -	II - de 201 a 500.....	3%;
III -	III - de 501 a 1.000.....	4%;
IV -	IV - de 1.001 em diante. ....	5%.

12.4. No momento da assinatura do contrato, a licitante vencedora deverá comprovar que mantém programa de integridade, nos termos da disciplina conferida pela Lei Estadual n.º 7.753/17 e eventuais modificações e regulamentos subsequentes, consistindo tal programa no conjunto de mecanismos e procedimentos internos de integridade, auditoria e incentivo à denúncia de irregularidades e na aplicação efetiva de códigos de ética e de conduta, políticas e diretrizes com o objetivo de detectar e sanar desvios, fraudes, irregularidades e atos ilícitos praticados contra a Administração Pública.

12.4.1. Caso a futura contratada ainda não tenha programa de integridade instituído, a Lei n.º 7.753/17 faculta o prazo de 180 (cento e oitenta) dias para a implantação do referido programa, a contar da data da celebração do contrato.

## 13. DA GARANTIA

13.1. A CONTRATADA deverá apresentar à CONTRATANTE, no prazo máximo de 10 (dez) dias, contado da data da assinatura do contrato, comprovante de prestação de garantia da ordem de até 5 % (cinco por cento) – a ser prestada em qualquer das modalidades e limites de que tratam os §§ 1º e 2º do art. 56 da Lei n.º 8.666/93 - a ser restituída após sua execução satisfatória.

13.1.1. A garantia, qualquer que seja a modalidade apresentada pelo vencedor do certame, deverá contemplar a cobertura para os seguintes eventos:

- a) prejuízos advindos do não cumprimento do contrato;
- b) multas punitivas aplicadas pela fiscalização à contratada;
- c) prejuízos diretos causados à **CONTRATANTE** decorrentes de culpa ou dolo durante a execução do contrato;
- d) obrigações previdenciárias e trabalhistas não honradas pela **CONTRATADA**.

13.2. A garantia prestada não poderá se vincular a outras contratações, salvo após sua liberação.

13.3. Caso o valor da proposta vencedora seja inferior a 80 % (oitenta por cento) do menor valor a que se referem às alíneas “a” e “b”, art. 48, parágrafo 1º da Lei nº 8.666/93, será exigida para assinatura do contrato, prestação de garantia adicional, dentre as modalidades previstas no parágrafo 1º do art. 56, igual a diferença entre o valor resultante do parágrafo 1º do art. 48 da Lei Federal nº 8.666/93 e o valor da correspondente proposta.

13.4. O levantamento da caução contratual por parte da contratada, respeitadas as disposições legais, dependerá de requerimento da interessada, acompanhado do documento de recibo correspondente, após a aceitação definitiva da obra.

13.5. Em caso de rescisão decorrente de ato praticado pela contratada, a garantia reverterá integralmente ao contratante, que promoverá a cobrança de eventual diferença que venha a ser apurada entre o importe da caução prestada e o débito verificado.

13.6. Sem prejuízo da aplicação das penalidades cabíveis, a Contratante se utilizará da garantia dada para a finalidade de se ressarcir de possíveis prejuízos que lhe venham a ser causados pela contratada, na recomposição das perdas e danos sofridos. A contratada ficará obrigada a reintegrar o valor da garantia no prazo de 5 (cinco) dias úteis seguintes à sua notificação.

13.7. Caso o valor do contrato seja alterado, de acordo com o art. 65 da Lei Federal nº 8.666/93, a empresa Contratada deverá complementar, no prazo de 72 horas, o valor da caução para que seja mantido o percentual de 5% (cinco por cento) do valor do Contrato.

13.8. Nos casos em que valores de multa venham a ser descontados da garantia, seu valor original será recomposto no prazo de 72 horas, sob pena de rescisão administrativa do contrato.

#### 14. DAS MEDIÇÕES

14.1. A contratada deverá apresentar, até 30 (trinta) dias contados do recebimento do Memorando de Início, como uma das condições para emissão da primeira medição:

- a) O Plano de Segurança no Trabalho a ser implementado na execução dos serviços, com base nas características das obras a serem executadas e os riscos inerentes;
- b) O visto do CREA-RJ, caso o Licitante seja de outro Estado da Federação.

14.2. As medições serão efetuadas de acordo com o avanço físico real dos serviços, devendo estar de acordo com os cronogramas apresentados pelo contratado e aprovados pela Fiscalização, justificando-se eventual divergência. As medições serão feitas ao final de cada mês pela fiscalização, observados os critérios de qualidade e de acordo com o Manual de Fiscalização da Contratante.

14.2.1. As medições dos serviços corresponderão àqueles efetivamente realizados e seu perfeito cumprimento consoante o regime de execução por preço unitário adotado, cabendo à fiscalização efetuar os levantamentos dos serviços executados. Será elaborada memória de cálculo das medições (elaboração dos *croquis* de cálculo das quantidades medidas) com identificação dos locais da sua realização.

14.2.2. Nos projetos de Arquitetura, Cálculo Estrutural e Geotecnia e de Instalações prediais e especiais, a medição será acompanhada das respectivas memórias de cálculos de dimensionamento a estes relativas, para fins da adequação da solução mais apropriada, adotando-se, ainda, os seguintes critérios de medição, obedecendo-se os percentuais mencionados para o seu pagamento:

Descrição	Unidade	%
SERVIÇOS DE ESCRITÓRIO, LABORATÓRIO E CAMPO	m <sup>2</sup>	13,71

14.2.3. Caso haja necessidade de acréscimo no item “Administração Local”, decorrente de acréscimo do preço contratado, deverá ser considerada para efeito de medição/pagamento a parcela aditivada individualmente nos acréscimos de valores/serviços.

14.2.4. Para fins da medição dos serviços, em consonância com os itens **14.2.1** e **14.2.2**, o item “administração local” deverá ser cobrado na proporção do percentual da execução das obras.

14.2.5. Os serviços de escanear, escoramento e esgotamento de vala somente serão executados após detalhado levantamento de dados sobre o terreno, especialmente sondagens e ensaios, de modo a constatar informações como nível de água, talude natural e índices de suporte, que devem servir de base para a tomada de decisão sobre as soluções técnicas mais recomendadas, bem como, as quantidades de serviço envolvidas, devendo-se anotar em diário de obras as condições executivas observadas no canteiro.

14.2.6. A medição do item de transporte deverá indicar a origem, o destino, o percurso e o equipamento utilizado.

14.2.7. Não serão aceitas solicitações para alterações nas velocidades de transportes, após a realização da licitação. Caso a licitante não seja capaz de praticar a velocidade considerada, a mesma deverá considerar este limitador em sua composição de custos. Somente serão aceitas solicitações para alteração das velocidades de transporte, após a realização da licitação, no caso de impedimento à execução do objeto em decorrência de fatos relevantes e supervenientes, não previsíveis quando da elaboração do projeto básico, devendo ser esta modificação tecnicamente demonstrada e justificada.

14.3. A Contratante, no prazo de até 08 (oito) dias úteis, após a medição, entregará ao Contratado o cálculo da medição, para fins de faturamento.

#### 15. DAS CONDIÇÕES DE PAGAMENTO E ALTERAÇÃO DO CONTRATO

15.1. Os pagamentos serão efetuados, obrigatoriamente, através de crédito em conta corrente da instituição financeira contratada pelo Estado, cujo número e agência deverão ser informados pelo adjudicatário até a assinatura do contrato.

15.2. No caso de a CONTRATADA estar estabelecida em localidade que não possua agência da instituição financeira contratada pelo Estado ou caso verificada pelo CONTRATANTE a impossibilidade de a CONTRATADA, em razão de negativa expressa da instituição financeira contratada pelo Estado, abrir ou manter conta corrente naquela instituição financeira, o pagamento poderá ser feito mediante crédito em conta corrente de outra instituição financeira. Nesse caso, eventuais ônus financeiros e/ou contratuais adicionais serão suportados exclusivamente pela CONTRATADA.

15.3. A cada 30 (trinta) dias fará o CONTRATADO a emissão das faturas dos serviços realizados, aceitos e verificados em conformidade com as etapas estabelecidas no cronograma físico-financeiro (Anexo C) e obedecido o sistema de medições previsto na cláusula 14.

15.4. O prazo para pagamento é de até 30 (trinta) dias, a contar da data final do período de adimplemento de cada parcela.

15.4.1. Considera-se adimplemento o cumprimento da prestação com a entrega do objeto, devidamente atestada pelo(s) agente(s) competente(s).

15.4.2. Caso se faça necessária a reapresentação de qualquer fatura por culpa do Contratado, o prazo de 30 (trinta) dias ficará suspenso, prosseguindo a sua contagem a partir da data da respectiva reapresentação.

15.5. O contratado deverá apresentar, juntamente com a fatura, o comprovante de recolhimento do FGTS e INSS de todos os empregados atuantes na obra.

15.6. Os pagamentos eventualmente realizados com atraso, desde que não decorram de ato ou fato atribuível à CONTRATADA, sofrerão a incidência de atualização financeira pelo IPCA (Índice Nacional de Preços ao Consumidor Amplo) e juros moratórios de 0,5% ao mês, calculado *pro rata die*, e aqueles pagos em prazo inferior ao estabelecido neste edital serão feitos mediante desconto de 0,5% ao mês *pro rata die*.

15.7. Decorrido o prazo de 12 (doze) meses da data da apresentação da proposta, poderá o contratado fazer jus ao reajuste do valor contratual pelo INCC (Índice Nacional de Custo da Construção), que deverá retratar a variação efetiva do custo de produção ou dos insumos utilizados na consecução do objeto contratual, na forma do que dispõe o art. 40, XI, da Lei n.º 8.666/93 e os arts 2º e 3º da Lei n.º 10.192, de 14.02.2001.

15.7.1. A prorrogação de prazos a pedido da CONTRATADA, e sem culpa do CONTRATANTE, não enseja reajuste ou correção.

15.7.2. Será objeto de reajuste apenas o valor remanescente e ainda não pago.

15.7.3. As partes convencionam que o prazo decadencial para o Contratado solicitar o pagamento do reajuste contratual, que deverá ser protocolizado na Unidade Protocoladora do órgão contratante, é de 60 (sessenta) dias, contados da publicação do índice ajustado contratualmente, sob pena de decair o seu respectivo direito de crédito, nos termos do art. 211, do Código Civil.

15.8. O prazo decadencial convencionado para o Contratado solicitar o pagamento do reajuste contratual, que deverá ser protocolizado na Unidade Protocoladora do órgão contratante, é de 60 (sessenta) dias, contados da publicação do índice ajustado contratualmente, sob pena de decair o seu respectivo direito de crédito, nos termos do art. 211, do Código Civil.

15.9. O pagamento por eventuais serviços ou itens não previstos, desde que devidamente justificados e previamente aprovados pela fiscalização e ratificado pela Ordenador de despesas será feito com base no custo unitário constante do Sistema EMOP. Os itens novos não constantes do Sistema EMOP terão seus preços limitados aos indicados nos sistemas de orçamentação de obras ou, em caso de inexistência nestes, ao menor preço obtido junto à no mínimo três fornecedores especializados.

15.10. O pagamento de serviços executados antes das datas previstas nos cronogramas (obras adiantadas) dependerá das disponibilidades de caixa da Contratante, observado o percentual de desconto a que se refere a cláusula 15.6.

15.11. O contrato poderá ser alterado, com as devidas justificativas, desde que por força de circunstância superveniente, nas hipóteses previstas no artigo 65, da Lei n.º 8.666/93, mediante termo aditivo.

15.12. Nos termos do preceito estabelecido no art.65, § 1º, da Lei Federal n.º 8.666/93, o Contratado obriga-se a aceitar, nas mesmas condições contratuais e mediante termo aditivo, os acréscimos ou supressões que se fizerem necessários na obra, no montante de até 25% (vinte e cinco por cento) ou 50% (cinquenta por cento) em caso de reforma, do valor inicial atualizado do contrato.

15.13. Para efeito de observância aos limites de alterações contratuais previstos no art.65, § 1º, da Lei Federal n.º 8.666/93, as reduções ou supressões de quantitativos devem ser consideradas de forma isolada, ou seja, o conjunto de reduções e o conjunto de acréscimos devem ser sempre calculados sobre o valor original do contrato, aplicando-se a cada um desses conjuntos, individualmente e sem nenhum tipo de compensação entre eles, os limites de alteração estabelecidos no dispositivo legal.

15.14. Na hipótese de acréscimo de itens não especificados originariamente, o respectivo termo aditivo deverá observar não só o que dispõe o item 15.9 como também o preço desses itens deverá ser calculado considerando as referências de custo e taxa de BDI especificadas no orçamento-base da licitação, subtraindo desse preço de referência a diferença percentual entre o valor do orçamento-base e o valor global obtido na licitação, com vistas a garantir o equilíbrio econômico-financeiro do contrato e a manutenção do percentual de desconto oferecido pelo contratado.

## 16. DAS SANÇÕES ADMINISTRATIVAS E DEMAIS PENALIDADES

16.1. A inexecução dos serviços, total ou parcial, a execução imperfeita, a mora na execução, ou qualquer Inadimplemento ou infração contratual, sujeitará CONTRATADO, sem prejuízo da responsabilidade civil ou criminal que couber, às seguintes penalidades, que deverão ser graduadas de acordo com a gravidade da infração:

a) advertência;

b) multa administrativa;

c) suspensão temporária da participação em licitação e impedimento de contratar com a Administração Pública;

d) declaração de inidoneidade para licitar e contratar com a Administração Pública.

16.2. A sanção administrativa deve ser determinada de acordo com a natureza e a gravidade da falta cometida, os danos causados à Administração Pública e as circunstâncias agravantes e atenuantes.

16.2.1. Quando a penalidade envolver prazo ou valor, os critérios estabelecidos no item 16.2 também deverão ser considerados para a sua fixação.

16.3. A imposição das penalidades é de competência exclusiva da Autoridade Competente.

16.3.1. As sanções previstas nas alíneas a e b, do item 16.1 serão impostas pelo Ordenador de Despesa, na forma do parágrafo único, do art. 35 do Decreto Estadual nº 3.149/80.

16.3.2. A sanção prevista na alínea c do item 16.1 será imposta pelo próprio Secretário de Estado ou pelo Ordenador de Despesa, devendo, neste caso, a decisão ser submetida à apreciação do próprio Secretário de Estado, na forma do parágrafo único, do art. 35 do Decreto Estadual nº 3.149/80.

16.3.3. A aplicação da sanção prevista na alínea d, do item 16.1, é de competência exclusiva do Secretário de Estado.

16.4. A multa administrativa, prevista na alínea b, do item 16.1:

a) corresponderá ao valor de até 20% (vinte por cento) sobre o valor do contrato, aplicada de acordo com a gravidade da infração e proporcionalmente às parcelas não executadas;

b) poderá ser aplicada cumulativamente a qualquer outra;

c) não tem caráter compensatório e seu pagamento não exime a responsabilidade por perdas e danos das infrações cometidas;

d) deverá ser graduada conforme a gravidade da infração;

e) nas reincidências específicas, deverá corresponder ao dobro do valor da que tiver sido inicialmente imposta, observando-se sempre a limite de 20% (vinte por cento) do valor do contrato ou do empenho, conforme preceitua o artigo 87 do Decreto Estadual nº 3.149/80.

16.5. A suspensão temporária da participação em licitação e impedimento de contratar com a Administração Pública, prevista na alínea c, do item 16.1:

a) não poderá ser aplicada em prazo superior a 2 (dois) anos;

b) sem prejuízo de outras hipóteses, deverá ser aplicada quando o adjudicatário faltoso, sancionado com multa, não realizar o depósito do respectivo valor, no prazo devido.

16.6. A declaração de inidoneidade para licitar e contratar com a Administração Pública, prevista na alínea d, do item 16.1, perdurará pelo tempo em que os motivos determinantes da punição ou até que seja promovida a reabilitação perante a própria autoridade que aplicou a penalidade, que será concedida sempre que o contratado ressarcir a Administração Pública pelos prejuízos causados, devendo ser aplicada, dentre outras, nas seguintes hipóteses:

a) fraudar na execução contratual, por meio da prática de qualquer ato destinado à obtenção de vantagem ilícita, induzindo ou mantendo em erro a Administração Pública;

b) comportar-se de modo inidôneo, por meio da prática de atos direcionados a prejudicar o bom andamento do certame ou do contrato, tais como fraude ou frustração do caráter competitivo do procedimento licitatório, ação em conluio ou em desconformidade com a lei, indução deliberada a erro no julgamento, prestação falsa de informações, apresentação de documentação com informações inverídicas, ou que contenha emenda ou rasura, destinados a prejudicar a veracidade de seu teor original.

16.6.1. A reabilitação poderá ser requerida após 2 (dois) anos de sua aplicação.

16.7. O atraso injustificado no cumprimento das obrigações contratuais sujeitará a CONTRATADA à multa de mora de 1% (um por cento) por dia útil que exceder o prazo estipulado, a incidir sobre o valor do contrato, da nota de empenho ou do saldo não atendido, respeitado o limite do art. 412 do Código Civil, sem prejuízo da possibilidade de rescisão unilateral do contrato pelo CONTRATANTE ou da aplicação das sanções administrativas.

16.8. Se o valor das multas previstas na alínea **b**, do item 16.1, e no item 16.7, aplicadas cumulativamente ou de forma independente, forem superiores ao valor da garantia prestada, além da perda desta, responderá o infrator pela sua diferença, que será descontada dos pagamentos eventualmente devidos pela Administração ou cobrada judicialmente.

16.9. A aplicação de sanção não exclui a possibilidade de rescisão administrativa do Contrato, garantido o contraditório e a defesa prévia.

16.10. A aplicação de qualquer sanção será antecedida de intimação do interessado que indicará a infração cometida, os fatos e os fundamentos legais pertinentes para a aplicação da penalidade, assim como a penalidade que se pretende imputar e o respectivo prazo e/ou valor, se for o caso.

16.10.1. Ao interessado será garantido o contraditório e a defesa prévia.

16.10.2. A intimação do interessado deverá indicar o prazo e o local para a apresentação da defesa.

16.10.2.1. A defesa prévia do interessado será exercida no prazo de 5 (cinco) dias úteis, no caso de aplicação das penalidades previstas nas alíneas **a**, **b** e **c**, do item 16.1, e no prazo de 10 (dez) dias, no caso da alínea **d**, do item 16.1.

16.10.3. Será emitida decisão conclusiva sobre a aplicação ou não da sanção, pela autoridade competente, devendo ser apresentada a devida motivação, com a demonstração dos fatos e dos respectivos fundamentos jurídicos.

16.11. A recusa injustificada do adjudicatário em assinar o contrato dentro do prazo estipulado pela Entidade, sem que haja justo motivo para tal, caracterizará o descumprimento total da obrigação assumida e determinará a aplicação de multa de 5% (cinco por cento) do valor total do contrato, cabendo, ainda, a aplicação das demais sanções administrativas, de acordo com as peculiaridades do caso concreto.

16.12. As penalidades previstas no item 16.1 também poderão ser aplicadas aos licitantes e ao adjudicatário.

16.12.1. Os licitantes, adjudicatários e contratados ficarão impedidos de contratar com a Administração Pública do Estado do Rio de Janeiro, enquanto perdurarem os efeitos das sanções de:

a) suspensão temporária da participação em licitação e impedimento de contratar imposta pelo Estado do Rio de Janeiro, suas Autarquias ou Fundações (art. 87, III da Lei nº 8.666/93);

b) impedimento de licitar e contratar imposta pelo Estado do Rio de Janeiro, suas Autarquias ou Fundações (art. 7º da Lei nº 10.520/02);

c) declaração de inidoneidade para licitar e contratar imposta por qualquer Ente ou Entidade da Administração Federal, Estadual, Distrital e Municipal (art. 87, IV da Lei nº 8.666/93);

16.13. As penalidades impostas aos licitantes serão registradas pela DGS no Cadastro de Fornecedores do Estado, por meio do SIGA.

16.13.1. Após o registro mencionado no item acima, deverá ser remetido para a Coordenadoria de Cadastros da Subsecretaria de Recursos Logísticos da SEPLAG o extrato de publicação no Diário Oficial do Estado do ato de aplicação das penalidades citadas nas alíneas **c** e **d** do item 16.1, de modo a possibilitar a formalização da extensão dos seus efeitos para todos os órgãos e entidades da Administração Pública do Estado do Rio de Janeiro.

16.13.2. A aplicação das sanções mencionadas no subitem 16.13.1 deverá ser comunicada à Controladoria Geral do Estado, que informará, para fins de publicidade, ao Cadastro Nacional de Empresas Inidôneas e Suspensas – CEIS.

## 17. DOS RECURSOS

17.1. Os recursos das decisões da Comissão Permanente de Licitação serão apresentados por escrito, no prazo de até 05 (cinco) dias úteis, contados da intimação do ato ou da data da lavratura de qualquer das atas, conforme o caso, e dirigidos à Comissão de Licitação. Reconsiderando ou não sua decisão, no prazo de 05 (cinco) dias úteis, a Comissão Permanente de Licitação encaminhará o recurso à autoridade superior.

17.2. A Comissão de Licitação dará ciência dos recursos aos demais Licitantes, que poderão impugná-los no prazo de 05 (cinco) dias úteis.

17.3. Os recursos contra as decisões relativas à habilitação ou inabilitação de Licitante, ou contra o julgamento da Proposta de Preços terão efeito suspensivo.

17.4. A intimação dos atos referidos nas alíneas “a”, “b”, “c” e “e” do inciso I do Art. 109 da Lei Federal nº 8.666/93 será feita mediante publicação no Diário Oficial do Estado – Parte I, salvo os casos de habilitação ou inabilitação dos Licitantes e julgamento da propostas, se presentes os prepostos de todos os Licitantes no ato em que for proferida a decisão, hipótese em que poderá ser feita por comunicação direta aos interessados, que, nesta hipótese, assinarão a ata.

## 18. DA ACEITAÇÃO DO OBJETO CONTRATUAL

18.1. O objeto do contrato será recebido por comissão de fiscalização de contrato composta por 3 (três) membros:

a) provisoriamente, na forma prevista no inciso I, alínea “a”, do Art. 73, da Lei Federal nº 8.666/93.

b) definitivamente, na forma do inciso I, alínea “b”, do Art. 73, da Lei Federal nº 8.666/93, sem prejuízo da responsabilidade do Contratado, conforme disposto no item seguinte.

18.2. O recebimento provisório ou definitivo do objeto do contrato não exclui a responsabilidade civil pela solidez e segurança da obra ou serviço, nem a ético-profissional, pela perfeita execução do contrato.

## 19. DA SUBCONTRATAÇÃO

19.1. Fica vedada a subcontratação total ou parcial do objeto do contrato.

## 20. DO FORO

20.1. É competente para dirimir quaisquer controvérsias relativas a esta licitação, à contratação e à execução dela decorrentes o foro da Comarca da Capital do Estado do Rio de Janeiro, renunciando as partes a qualquer outro, por mais privilegiado que seja.

## 21. DAS DISPOSIÇÕES GERAIS E FINAIS

21.1. Ficam os licitantes sujeitos às sanções administrativas, cíveis e penais cabíveis caso apresentem, na licitação, qualquer declaração falsa que não corresponda à realidade dos fatos.

21.2. A presente licitação poderá ser revogada por razões de interesse público decorrente de fato superveniente devidamente comprovado, ou anulada no todo ou em parte por ilegalidade, de ofício ou por provocação de terceiro, observado o princípio da prévia e ampla defesa.

21.3. O licitante contratado deverá providenciar, quando for o caso, as ART's referente(s) ao Projeto Executivo (com anotações dos responsáveis pela elaboração da Planilha Orçamentária e dos Desenhos/Projetos elaborados), com guia(s) de recolhimento quitada(s), de forma a garantir a responsabilidade técnica pela sua elaboração e execução, que serão anexadas ao processo administrativo (Lei Federal 6.496/77, Lei Federal 5.194/66 e Res. CONFEA 361/91).

21.3.1. As ART's também deverão ser anexadas ao Processo Administrativo referente ao contrato.

21.4. Serão disponibilizadas para todos os licitantes as memórias de cálculo dos quantitativos dos serviços planilhados, possibilitando a estes visualizar com clareza os quantitativos estimados. Os quantitativos de cada serviço deverão ser previstos por unidade/ambiente e por pavimentos, na forma do relatório de obra, totalizando os quantitativos dos serviços planilhados.

21.5. A homologação do resultado desta licitação não importará direito à contratação.

- 21.6. É facultada à Comissão de Licitação ou à autoridade superior, em qualquer fase da licitação, a promoção de diligência destinada a esclarecer ou a complementar a instrução do processo, vedada a inclusão posterior de documento ou informação que deveria constar originariamente da proposta.
- 21.7. A critério da Comissão de Licitação, poderão ser relevados erros ou omissões formais de que não resultem prejuízo para o entendimento das propostas.
- 21.8. Os casos omissos serão resolvidos pela Autoridade Superior, ouvida previamente a Comissão de Licitação.
- 21.9. São os seguintes os anexos deste Edital, que dele fazem parte integrante:
1. Anexo A - Modelo de Carta de Credenciamento
  2. Anexo B - Documentação Técnica ( Projeto Básico)
  3. Anexo C - Modelo de Cronograma Físico-Financeiro
  4. Anexo D - Planilhas Orçamentárias (no Sistema Não Desonerado e no Sistema Desonerado)
  5. Anexo E - Quadro de Instalações, Equipamentos e Equipe Técnica
  6. Anexo F - Impresso da Proposta de Preço
  7. Anexo G - Modelo de Declaração de Elaboração Independente de Proposta
  8. Anexo H - Planilha de Composição Analítica do BDI (no Sistema Não Desonerado e no Sistema Desonerado)
  9. Anexo I - Parcelas de Maior Relevância Técnica
  10. Anexo J - Modelo de Minuta do Contrato
  11. Anexo K - Modelo de Declaração para Microempresa e Empresa de Pequeno Porte
  12. Anexo L - Modelo de Declaração cumprimento do inciso V, do art. 27, da Lei 8.666/93
  13. Anexo M - Modelo de Declaração de Responsabilidade Técnica
  14. Anexo N - Modelo de Declaração de Inexistência de Penalidade
  15. Anexo O - Modelo de Declaração Conhecimento do Objeto Contratual
  16. Anexo P - Modelo de Declaração de Carta Fiança
  17. Anexo Q - Modelo de Declaração de Realização de Vistoria
  18. Anexo R - Modelo de Declaração - Sistema de Contribuição Previdenciária Patronal
  19. Anexo S - Modelo de Declaração de Sustentabilidade Ambiental
- 21.10. Este Edital, incluindo seus anexos, contém \_\_ folhas numeradas.

**FRANCISCO A. M. REIS JR - 2º SGT PM 83286**

Elaborador  
ID. 4266036-0

Anexo A - Modelo de Carta de Credenciamento



Governo do Estado do Rio de Janeiro  
Secretaria de Estado de Polícia Militar  
Diretoria Geral de Saúde

## ANEXO A

### MODELO DE CARTA DE CREDENCIAMENTO (EM PAPEL TIMBRADO DO LICITANTE, dispensado em caso de carimbo com CNPJ)

Local e data

À Comissão Permanente de Licitação  
a/c Sr. Presidente da Comissão

Ref.: LICITAÇÃO – TP nº \_\_\_\_/202\_\_

Pela presente, fica credenciado(a) o(a) Sr.(a) \_\_\_\_\_ -  
\_\_\_\_\_ inscrito(a) no CPF sob o  
nº \_\_\_\_\_, portador(a) da cédula de identidade nº \_\_\_\_\_, expedida  
por \_\_\_\_\_ ou no seu impedimento o (a) Sr.(a)  
\_\_\_\_\_, inscrito(a) no CPF sob o nº \_\_\_\_\_,  
portador(a) da cédula de identidade nº \_\_\_\_\_, expedida por \_\_\_\_\_,  
para representar \_\_\_\_\_ inscrita no CNPJ  
sob nº \_\_\_\_\_, junto a Secretaria de Estado de Polícia Militar, pela  
Diretoria de Engenharia e Arquitetura, na licitação acima referida, a quem se outorga poderes para  
rubricar propostas dos demais Licitantes, assinar atas e documentos, interpor recursos e  
impugnações, receber notificação, tomar ciência de decisões, recorrer, desistir da interposição de  
recursos, acordar, transigir, enfim, praticar todo e qualquer ato necessário à perfeita representação  
ativa da outorgante no procedimento em referência.

#### ENTIDADE

nome da entidade com assinatura do(s) seu(s) representante(s) legal(is)

CARIMBO DA PESSOA JURÍDICA COM CNPJ (dispensado em caso de papel timbrado  
com CNPJ)

#### Observações:

- A carta escrita no modelo acima deverá ser entregue fora dos envelopes relacionados no Edital, juntamente com uma cópia autenticada do Contrato Social ou Instrumento de Procuração que comprove a legitimidade de poderes da pessoa que autorizar o credenciamento.
- Deverá ser entregue, juntamente com a carta de credenciamento, a cópia simples da cédula de identidade do representante designado.





Governo do Estado do Rio de Janeiro  
Secretaria de Estado de Polícia Militar  
Diretoria Geral de Saúde

**PROJETO BÁSICO  
RETIFICADO I**

**Tomada de Preços, conforme letra B, Inciso I, Art.23 da Lei  
8666/93**

**1. OBJETIVO**

1.1. Este Projeto Básico tem por objetivo estabelecer as condições mínimas para a contratação de empresa para execução de Reforma do Piso sobre o Muro de Contenção de Encostas no Hospital da Polícia Militar de Niterói, a fim de atender a demanda solicitada pela unidade (HPM Nit).

**2. JUSTIFICATIVA**

2.1. Este Projeto Básico foi elaborado, tendo em vista às informações colecionadas nos autos do Processo SEI-350109/002383/2020 em especial o Estudo Técnico Preliminar (ETP) nº 15169031, confeccionada pela Assessoria de Infraestrutura/DGS em virtude da necessidade demandada pela unidade.

2.2. O presente objeto se faz necessário para que seja realizado o serviço em virtude de o trecho apresentar causas de patologias do tipo fissuras, trincas e rachaduras provocados por consolidação do solo, ou seja, contínuos rebaixamentos de material decorrente de infiltração de águas das chuvas e/ou vazamentos de canos ali existentes. Os serviços a serem executados são vistas como oportunidade de sanar possíveis vícios de construção que possam estar causando as patologias existentes no local. Assim, contribuir para controle e conservação de obras de estabilização e segurança, revitalizando e aumentando a vida útil da estrutura, e desta forma, garantindo a integridade da edificação e de seus usuários.

**3. OBJETO**

3.1. O presente projeto tem como objeto a Contratação de Empresa para Execução da Reforma do Piso sobre o Muro de Contenção de Encostas no Hospital da Polícia Militar de Niterói.

ITEM	CÓDIGO E ID SIGA	ESPECIFICAÇÃO	UNIDADE	QUANTIDADE
1	656.003.0017 (ID - 150907)	PROJETO EXECUTIVO, DESCRIÇÃO DE EMPRESA ESPECIALIZADA PARA ELABORAÇÃO DE PROJETO EXECUTIVO E EXECUÇÃO DE OBRA DE REFORMA	SERVIÇO	1

**4. DO TIPO, PRAZO, LOCAL E CONDIÇÕES DE EXECUÇÃO**

4.1. A presente licitação é do tipo menor preço e regime de empreitada por preço global.

4.2. O prazo máximo para execução e entrega do objeto é de 120 (cento e vinte) dias corridos e será contado a partir da autorização para o início, que será expedida em até 10 (dez) dias úteis a contar da assinatura do Contrato.

4.3. O programa mínimo de progressão dos trabalhos e do desenvolvimento dos serviços obedecerá à previsão das etapas mensais constantes do Cronograma Físico-Financeiro (Anexo III).

4.4. Os prazos poderão ser revistos nas hipóteses e na forma do parágrafo 1º, do Art. 57, da Lei Federal nº 8.666/93.

4.5. Os Licitantes ficam obrigados a manter a validade da proposta por 60 (sessenta) dias, contados da data da sua entrega.

4.6. Os serviços serão executados na Rua Martins Torres, 273 - Santa Rosa, Niterói - RJ, em horário comercial, devendo qualquer outra situação ser comunicada e autorizada previamente pela CONTRATANTE.

Observações:

1. Eventuais alterações no cronograma, mesmo quando aprovadas pelo Contratante, ocorrerão de acordo com os motivos citados na Lei 8.666/93, devidamente autuados em processo.

2. Toda prorrogação de prazo deverá ser justificada por escrito e previamente autorizada pela autoridade competente para celebrar o contrato.

**5. AVALIAÇÃO DA QUALIDADE E ACEITE DO OBJETO**

5.1. O contratante deve inspecionar o trabalho da contratada e notificá-la de quaisquer defeitos encontrados. O gestor do contrato e os fiscais de obras podem instruir a contratada a procurar por defeito bem como abrir, expor, e testar qualquer trabalho que ele considere possa ter defeito.

5.2. Se o gestor do contrato e/ou os fiscais das obras instruir a contratada a executar um ensaio previsto na ABNT a fim de verificar se qualquer trabalho tem defeito e o ensaio concluir positivamente, a contratada pagará pelo ensaio e por quaisquer amostras.

5.3. Após concluída, os serviços contratados será recebida provisoriamente, mediante termo circunstanciado assinado pelo responsável por seu acompanhamento e fiscalização, assim como pelas partes em até 15 (quinze) dias da comunicação escrita do contratado.

5.4. Na hipótese de recusa de aceitação, por não atendimento às exigências do CONTRATANTE, a CONTRATADA deverá reexecutar os serviços, passando a contar os prazos para pagamento e demais compromissos do CONTRATANTE a partir da data da efetiva aceitação.

5.5. O objeto do presente Projeto Básico será recebido **provisoriamente**, mediante apresentação da Certidão Conjunta Negativa de Débitos relativos a Tributos Federais e à Dívida Ativa da União, ou Certidão Conjunta Positiva com efeito negativo, expedida pela Secretaria da Receita Federal do Brasil (RFB) e Procuradoria-Geral da Fazenda Nacional (PGFN), que abrange, inclusive, as contribuições sociais previstas nas alíneas a a d, do parágrafo único, do art. 11, da Lei nº 8.212, de 1991, da comprovação de regularidade fiscal em relação aos tributos incidentes sobre a atividade objeto do Projeto Básico e do Certificado de Regularidade perante o Fundo de Garantia por Tempo de Serviço (FGTS), em até 15 (quinze) dias da comunicação escrita da CONTRATADA, após parecer circunstanciado de comissão ou de membro designado pelo CONTRATANTE, com a aprovação, pela Fiscalização, dos desenhos *as built*, que deverão ser entregues em original, no formato e apresentação definidos pelo CONTRATANTE, sem qualquer ônus adicional para este.

5.6. O objeto do presente Projeto Básico será recebido **definitivamente**, em prazo não superior a 90 (noventa) dias, após parecer circunstanciado da Comissão depois de decorrido o prazo de observação e de vistoria que comprove o exato cumprimento dos termos contratuais.

5.7. Para a expedição do Termo de Recebimento Definitivo a CONTRATADA deverá tomar as seguintes providências:

1. revisar todos os documentos dos projetos e serviços executados;

2. corrigir os defeitos ou imperfeições causados pela execução dos serviços;

3. apresentar a quitação das obrigações trabalhistas relacionadas com o pessoal empregado na obra, inclusive quanto às Guias de Recolhimento junto ao INSS e FGTS;

4. apresentar a Certidão Negativa de Débito (CND), fornecida pelo INSS relativo ao serviços.

5.8. O recebimento provisório ou definitivo não exclui a responsabilidade civil pela solidez e segurança da obra ou serviço, nem a ético-profissional pela perfeita execução mencionado no Projeto Básico.

5.9. Todos os originais de documentos e desenhos técnicos preparados pela CONTRATADA para a execução dos serviços e obras contratados serão de propriedade do CONTRATANTE.

**6. CONDIÇÕES GERAIS**

6.1. Os serviços objeto deste projeto básico foram orçadas em R\$ 198.265,35 (cento e noventa e oito mil duzentos e sessenta e cinco reais e trinta e cinco centavos) tendo como base a Planilha de Custos Unitários (Anexo II – Orçamento) do catálogo EMOP de abril de 2022 no sistema (com desoneração).

6.2. No valor acima mencionado, constantes da Planilha Orçamentária já está incorporado o BDI (Benefícios Diretos e Indiretos), conforme boletim de custos da EMOP.

**7. QUALIFICAÇÃO TÉCNICA**

7.1. *Qualificação Técnica-Operacional*

- 7.1.1. Poderão participar do certame as empresas que comprovarem atuação no ramo de atividade compatível com o objeto deste Informação de Projeto.
- 7.1.2. Comprovação de Aptidão da empresa, através da apresentação de atestados, expedidos por pessoa jurídica de direito público ou privado, declarando que a empresa prestou ou está prestando, a contento, fornecimento com características técnicas, quantidade e prazos compatíveis com o objeto licitado, na forma do Inc. II, do Art. 30, da Lei nº. 8.666/93, observando as peculiaridades do objeto deste documento, o Projeto Básico, devendo o documento estar assinado, datado e os signatários devidamente identificados com o nome completo e cargo.
- 7.1.3. O referido atestado terá sua validade comprovada por meio de Certidão de Acervo Técnico - CAT.
- 7.1.4. Entende-se por pertinente e compatível em características o(s) atestado(s) que em sua individualidade ou soma, contemplem serviços similares no item 15.
- 7.1.5. Não será aceita a comprovação de aptidão de que tratam deste item, por meio de documento emitido pela própria empresa ou por empresa do mesmo grupo.
- 7.1.6. Comprovação de inscrição ou registro da empresa, junto ao Conselho Regional de Engenharia e Agronomia – CREA ou no Conselho de Arquitetura e Urbanismo - CAU, que contemple atividade relacionada ao objeto do documento Projeto Básico.

7.2. *Qualificação Técnica-Profissional*

- 7.2.1. Comprovação da empresa de possuir, em seu corpo técnico ou contratado para a prestação dos serviços, na data de apresentação das propostas, profissional(is), inscrito(s) pelo CREA ou pelo CAU, detentor(es) de atestado(s) de responsabilidade técnica, devidamente registrado(s) no Conselho de Classe da região onde os serviços foram executados, acompanhados(s) da(s) respectiva(s) Certidão(ões) de Acervo Técnico – CAT, expedidas por este(s) Conselho(s), que comprove(m) ter o(s) profissional(is), executado para órgão ou entidade da administração pública direta ou indireta, federal estadual, municipal ou do Distrito Federal, ou ainda, para empresa privada, que não a própria empresa (CNPJ diferente), serviço(s) relativo(s) ao objeto do documento Projeto Básico;
- 7.2.2. O(s) profissional(is) indicado(s) pela empresa, para fins de comprovação da capacitação técnico-profissional, devem participar do serviço objeto deste processo, admitindo-se a substituição por profissionais de experiência equivalente ou superior, desde que aprovada pela CONTRATANTE.
- 7.2.3. Não será aceito atestado de serviço/obra inacabada, executada parcialmente ou em andamento.
- 7.2.4. Não será aceito atestado de capacitação técnica PARCIAL ou de SUBCONTRATADA.
- 7.2.5. Não será aceito atestado de fiscalização ou coordenação de obras e serviços.
- 7.2.6. Toda a documentação que comprove a aptidão da empresa e a qualificação do corpo técnico, exigidas neste item, deverá ser entregue juntamente com a habilitação, sob pena de desclassificação da proposta.

7.3. *Equipamentos*

- 01 veículo de Passeio 5 passageiros

7.4. *Equipe*

- 01 Engenheiro ou arquiteto pleno;
- 01 Técnico de Segurança do Trabalho;
- 01 Mestre de obra.

7.5. *Fornecimento de Materiais*

- 7.5.1. É de inteira responsabilidade da Contratada o fornecimento de materiais e insumos para execução dos serviços, objeto da licitação.

7.6. *Materiais a serem disponibilizados*

- 7.6.1. A contratada deverá disponibilizar os materiais, equipamentos, ferramentas e utensílios necessários, na quantidade e qualidade indispensáveis. Ou seja, todos os materiais devem estar alinhados com as NBRs, a fim de oferecer mais qualidade, desempenho e segurança durante e após a obra.

7.6.2. A escolha do material a ser adquirido e/ou serviço a ser executado é ato discricionário da autoridade administrativa, a quem compete aferir a adequação do objeto às finalidades institucionais, em atenção aos princípios da moralidade, razoabilidade, impessoalidade e eficiência.

7.6.3. A Contratada deverá utilizar materiais, equipamentos e serviços com especificações técnicas a serem utilizados na obra, visando o desempenho técnico determinado. Deverão ser elaboradas em conformidade com normas técnicas e práticas específicas, de modo a abranger todos os materiais, equipamentos e serviços previstos no projeto.

7.6.4.

## 8. DISPONIBILIDADE ORÇAMENTÁRIA E FINANCEIRA

8.1. Os recursos necessários à realização do objeto deste Projeto Básico correrão à conta da seguinte dotação orçamentária:

FONTE:

PROGRAMA DE TRABALHO:

NATUREZA DA DESPESA:

## 9. DO PAGAMENTO

9.1. Os pagamentos serão efetuados, obrigatoriamente, por meio de crédito em conta corrente da instituição financeira contratada pelo Estado cujo número e agência deverão ser informados pela contratada até a assinatura do contrato.

9.2. A CONTRATADA deverá encaminhar a fatura ao gestor de contrato para o pagamento.

9.3. A cada 30 (trinta) dias fará a Contratada a emissão das faturas dos serviços realizados, aceitos e verificados em conformidade com as etapas estabelecidas no cronograma físico-financeiro e obedecido o sistema de medições previsto no item 22.

9.4. O pagamento será realizado no prazo de 30 (trinta) dias, a contar da data final do período de adimplemento de cada parcela.

9.5. Considera-se adimplemento o cumprimento da prestação, com a entrega do objeto, devidamente atestada pelo(s) agente(s) competente(s).

9.6. Caso se faça necessária a reapresentação de qualquer fatura por culpa da CONTRATADA, o prazo de 30 (trinta) dias ficará suspenso, prosseguindo a sua contagem a partir da data da respectiva reapresentação.

9.7. A CONTRATADA deverá apresentar, juntamente com a fatura, o comprovante de recolhimento do FGTS e INSS de todos os empregados atuantes na obra.

9.8. Os pagamentos eventualmente realizados com atraso, desde que não decorram de ato ou fato atribuível à CONTRATADA, sofrerão a incidência de atualização financeira pelo Índice Nacional de Preços ao Consumidor - INPC e juros moratórios de 0,5% ao mês, calculado *pro rata die*, e aqueles pagos em prazo inferior ao estabelecido neste edital serão feitos mediante desconto de 0,5% ao mês *pro rata die*.

9.9. A prorrogação de prazos a pedido da CONTRATADA, e sem culpa do CONTRATANTE, não enseja reajuste ou correção.

9.10. Será objeto de reajuste apenas o valor remanescente e ainda não pago.

9.11. As partes convencionam que o prazo decadencial para o Contratado solicitar o pagamento do reajuste contratual, que deverá ser protocolizado na Unidade Protocoladora do órgão contratante, é de 60 (sessenta) dias, contados da publicação do índice ajustado contratualmente, sob pena de decair o seu respectivo direito de crédito, nos termos do art. 211, do Código Civil.

9.12. O pagamento por eventuais serviços ou itens não previstos, desde que devidamente justificados e previamente aprovados pela fiscalização e ratificado pelo Ordenador de Despesas, será feito com base no custo unitário constante do Sistema EMOP. Os itens novos não constantes do Sistema EMOP terão seus preços limitados aos indicados nos sistemas de orçamentação de obras ou, em caso de inexistência nestes, ao menor preço obtido junto à no mínimo três fornecedores especializados.

## 10. DA GARANTIA

10.1. A CONTRATADA deverá apresentar à CONTRATANTE, no prazo máximo de 10 (dez) dias, contado da data da assinatura do contrato, comprovante de prestação de garantia da ordem de 5% (cinco por cento) – a ser prestada em qualquer das modalidades e limites de que tratam os §§ 1º e 2º do art. 56 da Lei n.º 8.666/93 - a ser restituída após sua execução satisfatória, com previsão de cobertura para quaisquer outros eventos que sejam passíveis de ocasionar a retenção e execução das garantias apresentadas.

10.2. A garantia assegurará, qualquer que seja a modalidade escolhida, o pagamento de:

10.2.1. Prejuízos advindos do não cumprimento do contrato;

10.2.2. Prejuízos diretos causados à CONTRATANTE decorrentes de culpa ou dolo durante a execução do contrato;

10.2.3. Multas punitivas aplicadas pela fiscalização à contratada; e

10.2.4. Obrigações previdenciárias e trabalhistas não honradas pela CONTRATADA.

10.3. A garantia prestada não poderá se vincular a outras contratações, salvo após sua liberação.

10.4. Caso o valor da proposta vencedora seja inferior a 80% (oitenta por cento) do menor valor a que se referem às alíneas "a" e "b", art. 48, parágrafo 1º da Lei nº 8.666/93, será exigida para assinatura do contrato, prestação de garantia adicional, dentre as modalidades previstas no parágrafo 1º do art. 56, igual a diferença entre o valor resultante do parágrafo 1º do art. 48 da Lei Federal nº 8.666/93 e o valor da correspondente proposta.

10.5. O levantamento da caução contratual por parte da contratada, respeitadas as disposições legais, dependerá de requerimento da interessada, acompanhado do documento de recibo correspondente, após a aceitação definitiva da obra.

10.6. Em caso de rescisão decorrente de ato praticado pela contratada, a garantia reverterá integralmente ao contratante, que promoverá a cobrança de eventual diferença que venha a ser apurada entre o importe da caução prestada e o débito verificado.

10.7. Sem prejuízo da aplicação das penalidades cabíveis, a CONTRATANTE se utilizará da garantia dada para a finalidade de se ressarcir de possíveis prejuízos que lhe venham a ser causados pela contratada, na recomposição das perdas e danos sofridos. A contratada ficará obrigada a reintegrar o valor da garantia no prazo de 5 (cinco) dias úteis seguintes à sua notificação.

10.8. Caso o valor do contrato seja alterado, de acordo com o art. 65 da Lei Federal nº 8.666/93, a empresa CONTRATADA deverá complementar, no prazo de 72 (setenta e duas) horas, o valor da caução para que seja mantido o percentual de 5% (cinco por cento) do valor do Contrato.

10.9. Nos casos em que valores de multa venham a ser descontados da garantia, seu valor original será recomposto no prazo de 72 (setenta e duas) horas, sob pena de rescisão administrativa do contrato.

10.10. O levantamento da garantia contratual por parte da contratada, respeitadas as disposições legais, dependerá de requerimento da interessada, acompanhado do documento de recibo correspondente.

## 11. PROCEDIMENTO DE GESTÃO E FISCALIZAÇÃO

- 11.1. O contrato deverá ser executado fielmente, de acordo com as cláusulas e condições avençadas, nos termos do instrumento convocatório, do cronograma físico-financeiro e da legislação vigente, respondendo o inadimplente pelas consequências da inexecução total ou parcial.
- 11.2. A fiscalização da execução das obras caberá à (ao) CONTRATANTE
- 11.3. A CONTRATADA declara, antecipadamente, aceitar todas as condições, métodos e processos de inspeção, verificação e controle adotados pela fiscalização, obrigando-se a lhe fornecer todos os dados, elementos, explicações, esclarecimentos e comunicações de que esta necessitar e que forem julgados necessários ao desempenho de suas atividades.
- 11.4. A instituição e a atuação da fiscalização pelo CONTRATANTE não exime a CONTRATADA de manter fiscalização própria, competindo-lhe fazer minucioso exame da execução das obras, de modo a permitir que, a tempo e por escrito, sejam apresentadas à Fiscalização todas as divergências ou dúvidas porventura encontradas que venham a impedir o bom desempenho do contrato, para o devido esclarecimento.
- 11.5. O representante da CONTRATANTE anotar em registro próprio todas as ocorrências relacionadas com a execução dos serviços mencionados, determinando o que for necessário à regularização das faltas ou defeitos observados.
- 11.6. As decisões e providências que ultrapassarem a competência do representante da CONTRATANTE deverão ser solicitadas a seus superiores em tempo hábil para a adoção das medidas convenientes.

## 12. DAS OBRIGAÇÕES DA CONTRATANTE

12.1. Constituem obrigações do CONTRATANTE:

- I. realizar os pagamentos devidos à CONTRATADA, nas condições estabelecidas no contrato;
- II. fornecer à CONTRATADA documentos, informações e demais elementos que possuir, pertinentes à execução do presente contrato;
- III. exercer a fiscalização do contrato;
- IV. receber provisória e definitivamente o objeto do contrato nas formas definidas nos itens 5.5 e 5.6 deste Projeto Básico.

## 13. ESCOPO DOS SERVIÇOS

13.1. *Serviços a serem executados*

13.1.1. Os serviços a que se refere o objeto deste Projeto Básico tem como base o escopo do Estudo Técnico Preliminar nº1516903, além de itens discriminados na planilha orçamentária (Anexo II) e devem atender às especificações constantes do memorial descritivo (anexo I) e Projeto de Reforma (anexo V).

13.1.2. Todos os Projetos deverão ser desenvolvidos em conformidade com as Práticas de Projeto, e com este Projeto Básico, prevalecendo, no caso de eventuais divergências, as disposições estabelecidas pelo CONTRATANTE.

13.1.3. É de responsabilidade exclusiva da contratada a elaboração do Projeto Executivo de Reforma e projetos complementares de acordo com as informações e serviços solicitados.

13.1.4. As etapas resumidamente a serem desenvolvidas, os que se seguem:

- a) Remoção/Construção do piso de concreto;
- b) Remoção da fossa Séptica;
- c) Compactação e Preparação do Aterro;
- d) Remoção/Instalação de Esgoto e Água Pluviais
- e) Instalação de Drenos Barbacãs
- f) Instalação/Construção de sistema alternativo de Esgoto Sanitário.

13.1.5. Para a realização dos serviços, objeto do presente Projeto Básico, deverão ser consultados os seguintes elementos técnicos:

1. Este Projeto Básico
2. Planilha Orçamentária (Anexo II)
3. Memorial Descritivo (Anexo I)
4. Projeto de Reforma e Hidrossanitário (Anexo V e VI).

13.2. *Referência*

13.2.1. As leis, Normas, Atos, e demais documentos a seguir relacionados, deverão ser seguidos sem prejuízo de outros ordenadamente da legislação nacional:

1. Lei Federal 8666/93 - Institui normas para licitação e contratos da administração pública;
2. Lei 6496/97 - Institui a " Anotação de Responsabilidade Técnica " na prestação de serviços de engenharia, de arquitetura e agronomia
3. Lei Nº 12.378, de 31 de dezembro de 2010 - Regulamenta o exercício da Arquitetura e Urbanismo;
4. Resolução nº 361, de 10 de dezembro de 1991 - Dispõe sobre a conceituação de Projeto Básico em Consultoria de Engenharia, Arquitetura e Agronomia.
5. Resolução nº 237, de 19 de dezembro de 1997 - Dispõe sobre procedimentos critérios utilizados no licenciamento ambiental
6. ABNT NBR 16636:2017 - Elaboração e desenvolvimento de serviços técnicos especializados de projetos arquitetônicos e urbanísticos
7. ABNT NBR 6492:1994 - Representação de projetos de arquitetura
8. Sistema EMOP de custos de Custos Unitários – Catálogo de Referência Rio de Janeiro – 13ª Edição, ampliado e revisado, janeiro de 2021.
9. Acórdãos e exigências do TCE-RJ (Tribunal de Contas do Estado do Rio de Janeiro)
10. Lei nº 9.069, de 29 de junho de 1995 (Cita critérios de arredondamento de preços unitários). Normas regulamentadoras (NR) do Ministério do Trabalho.
11. Decreto nº 7.983, de 8 de abril de 2013 - Critérios para elaboração do orçamento de referência de obras e serviços de engenharia.
12. Metodologia de Elaboração e Análise de Orçamentos de Obras Públicas no Estado do Rio de Janeiro. Boletim Mensal de Custos da EMOP.
13. Códigos, Leis, Decretos, Portaria se Normas Federais, Estaduais e Municipais todas atuais e vigentes. Normas internacionais específicas consagradas, se necessário.
14. Decreto 7.746, de 5 de junho de 2012 - Estabelece critérios, práticas e diretrizes gerais para a promoção do desenvolvimento nacional sustentável por meio das contratações públicas.

13.3. *Planejamento dos projetos*

13.3.1. Projeto Executivo (Arquitetura e complementares (Hidrossanitário) e Compatibilização dos Projetos).

13.3.2. Os trabalhos deverão ser rigorosamente realizados em obediência às etapas de projeto estabelecidas acima de modo evoluírem gradual e continuamente em direção aos objetivos estabelecidos pelo contratante e reduzirem-se os riscos de perdas e retrabalhos.

13.3.3. O desenvolvimento de todas as etapas do projeto é de responsabilidade da contratada, desde dar entrada dos projetos nos órgãos competentes e concessionárias (se for o caso).

#### 13.4. *Projeto Executivo*

13.4.1. O projeto executivo deverá ser apresentado com os elementos necessários à realização do empreendimento com nível máximo de detalhamento de todas as suas etapas. Para a execução desse projeto, deve-se ter pleno conhecimento da área em que a obra será executada e de todos os fatores específicos necessários à atividade de execução.

13.4.2. A aprovação dos projetos nas concessionárias e órgãos de controle será de responsabilidade da CONTRATADA.

13.4.3. O projeto executivo poderá ser desenvolvido concomitante com a execução das obras e serviços, desde que também autorizado pela administração na forma parágrafo 1º do art. 7º da lei 8666/93

#### 13.5. *Ferramentas e Equipamentos*

13.5.1. Caberá à CONTRATADA, fornecer todo o ferramental, maquinaria e aparelhamento adequados a mais perfeita execução dos serviços contratados, bem como equipamentos de proteção individual de uso obrigatório e ainda equipamentos de proteção coletiva - bandejas protetoras, telamento de fachadas se for o caso, transporte vertical, andaimes e condutores de entulho em conformidade com o recomendado na NR-18, além de prover o canteiro de obras de extintores de incêndio em número e locais a serem definidos pela fiscalização.

13.5.2. Qualquer detalhamento complementar será elaborado pela CONTRATADA, com o acompanhamento dos Projetistas/FISCALIZAÇÃO e deverá ser submetido à aprovação da equipe técnica da CONTRATANTE.

#### 13.6. *Mão-de-obra*

13.6.1. A CONTRATADA deverá obedecer a todas as recomendações contidas nas Normas Regulamentadoras (NR) expedidas pelos órgãos governamentais e normas da ABNT que tratam da Segurança e Saúde do Trabalho.

13.6.2. Deverá elaborar e apresentar à FISCALIZAÇÃO, antes do início das atividades, o Programa de Prevenção de Riscos Ambientais – PPRA, em conformidade com as Normas Regulamentadoras, visando à preservação da saúde e da integridade dos trabalhadores, através da antecipação, reconhecimento, avaliação e consequente controle da ocorrência de riscos ambientais existentes ou que venham a existir no ambiente de trabalho, tendo em consideração a proteção do meio ambiente e dos recursos naturais.

13.6.3. A CONTRATADA deverá fornecer e exigir dos funcionários a utilização de todos os equipamentos de proteção individual (EPI) e equipamentos de proteção coletiva (EPC) previstos nas Normas Regulamentadoras, relativos à atividade exercida e aos riscos e perigos inerentes a mesma.

13.6.4. CONTRATADA manterá organizada, limpas e em bom estado de higiene e conservação as instalações do canteiro de obras.

13.6.5. A CONTRATADA deverá manter no canteiro de obras, equipamentos de proteção contra incêndio e brigada de combate a incêndio; medicamento básico e pessoal orientado para a prática dos primeiros socorros, na forma das disposições em vigor.

13.6.6. Em caso de acidente no canteiro da obra, a CONTRATADA deverá:

- Prestar todo e qualquer socorro imediato às vítimas;
- Paralisar os serviços, local e nas suas circunvizinhas, a fim de evitar a possibilidade de mudanças das circunstâncias relacionadas com o acidente;
- Solicitar imediatamente o comparecimento da FISCALIZAÇÃO ao local da ocorrência, relatando o fato e preenchendo a respectiva CAT (Comunicação de Acidente de Trabalho).
- Todo o acidente com perda de tempo (todo aquele de que decorre lesão pessoal que impede o acidentado de voltar ao trabalho no mesmo dia, ou no dia imediato à sua ocorrência, no horário regulamentar) será imediatamente comunicado, da maneira mais detalhada possível, à FISCALIZAÇÃO. De igual maneira, deverá ser notificada também a ocorrência de qualquer "acidente sem lesão", especialmente princípios de incêndio.
- Em caso de ocorrência de acidente fatal, é obrigatória a adoção das seguintes medidas:
- Comunicar o acidente fatal, de imediato, à autoridade policial competente, ao órgão regional do Ministério do Trabalho e a FISCALIZAÇÃO.
- Isolar o local diretamente relacionado ao acidente, mantendo suas características até sua liberação pela autoridade policial competente e pelo órgão regional do Ministério do Trabalho.

13.6.7. A liberação do local poderá ser concedida após a investigação pelo órgão regional competente do Ministério do Trabalho.

13.6.8. O CONTRATANTE realizará inspeções periódicas no canteiro de obras, a fim de verificar o cumprimento das medidas de segurança adotadas nos trabalhos, o estado de conservação dos equipamentos de proteção individual e dos dispositivos de proteção de máquinas e ferramentas que ofereçam riscos aos trabalhadores, bem como a observância das demais condições estabelecidas pelas normas de segurança e saúde do trabalho.

13.6.9. Serão impugnados pela FISCALIZAÇÃO todo e qualquer trabalho que não satisfaça as condições contratuais.

13.6.10. As suspensões dos serviços motivadas por condições de insegurança, e consequentemente, a não observância das normas, instruções e regulamentos aqui citados, não eximem a CONTRATADA das obrigações e penalidades das cláusulas do(s) contrato(s) referente a prazos e multas.

#### 13.7. *Canteiro de obra*

13.7.1. Deverá ser instalado as áreas instalação do escritório, sanitários e vivência do canteiro de obra de acordo com o disposto na NR 18 e demais legislações vigentes.

13.7.2. No escritório deverá manter o livro da obra, licenças pertinentes se foro caso, uma via de cada ART (de execução e de cada projeto) da obra, inclusive todo o equipamento de segurança dos trabalhadores, visitantes e inspetores.

#### 13.8. *Disposições Gerais*

13.8.1. O projeto arquitetônico e projetos complementares são partes integrantes do edital, devendo ser obedecidos rigorosamente.

13.8.2. Todos os serviços e materiais que porventura não foram especificados, porém inerentes e necessários ao bom andamento da obra e objetivo do projeto, serão considerados como descritos, quantificados e de inteira responsabilidade da contratada, evitando assim, futuros aditivos. A empresa, ainda na condição de proponente, terá analisado os serviços, orçamento e memorial descritivo, a fim de obter esclarecimentos sobre eventuais discrepâncias junto ao órgão responsável ou impugnar o edital, não sendo aceito posteriormente aditivos em função de má interpretação das especificações do memorial.

13.8.3. A obra deve ser entregue completamente limpa interna e externamente, sendo removido todo o entulho e em pleno funcionamento das instalações elétricas, hidrossanitárias e preventiva de incêndio.

13.8.4. Os serviços serão acompanhados pela fiscalização, podendo a mesma impugnar qualquer trabalho que não satisfaça as condições deste memorial, sendo a contratada a demolir /refazer, sem ônus para a contratante.

13.8.5. Para qualquer esclarecimento referente ao projeto, orçamento e/ou memorial descritivo, a empresa deve dirigir-se ao contratante.

13.8.6. Devem ser obedecidas rigorosamente as maneiras de instalação recomendadas pelos fabricantes dos materiais.

#### 13.9. *Apresentação de Desenhos e Documentos*



13.9.1. Os desenhos e documentos a serem elaborados deverão respeitar as normas técnicas pertinentes, especialmente as Normas NBR 6492 (Arquitetura), NBR 7191 (Concreto), NBR 6982 (Elétrica), além das normas de desenho técnico.

13.9.2. Os desenhos e documentos conterão na parte inferior ou superior, no mínimo, as seguintes informações:

1. identificação do CONTRATANTE;
2. identificação da CONTRATADA e do autor do projeto: nome, registro profissional e assinatura;
3. identificação da edificação: nome e localização geográfica;
4. identificação do projeto: etapa de projeto, especialidade/área técnica, codificação;
5. identificação do documento: título, data da emissão e número de revisão;
6. demais dados pertinentes.

13.9.3. Os Projetos Executivos e respectivos "as-built" deverão ser apresentados em meio digital (com extensão IFC e PDF) e com 03 (três) cópias de cada projeto, devidamente assinadas.

#### 14. DO PROJETO EXECUTIVO

14.1. No PROJETO EXECUTIVO DE ARQUITETURA e PROJETO EXECUTIVO DE INSTALACAO DE ESGOTO SANITARIO E AGUAS PLUVIAIS, deverão possuir elementos necessários e suficientes à execução completa da obra, acompanhadas das respectivas memórias de cálculos, planilha orçamentária de insumos e dimensionamento a estes relativos, concomitantemente com a execução da reforma, conforme previsto no § 1º do Art. 7 da Lei 8666/93, devendo o contratado entregar 100% do Projeto Executivo no prazo de 60 (sessenta) dias, ficando obrigado a realizar eventuais correções e atualizações até a finalização da execução das obras, quando receberá o percentual restante do serviço, conforme cronograma físico financeiro Anexo C.

14.2. Deverá contemplar o nível de detalhamento e as exigências das especificações adotadas neste Projeto Básico para a descrição dos bens/serviços pretendidos e para o conhecimento das obrigações contratuais a serem executadas, enfatizando o custo financeiro para a confecção, elaboração e emissão do mesmo estão incluídos nas Planilhas Orçamentárias em anexo deste documento.

#### 15. PARCELA DE MAIOR RELEVÂNCIA

15.1. Dentre os diversos itens que compõe a planilha orçamentária, destacamos alguns como sendo de parcela de maior relevância técnica, para os quais a empresa deverá apresentar atestado de responsabilidade técnica por execução da obra ou serviço de características semelhantes, conforme inciso IV do art.30 da Lei n.º 8.666/1993.

ITEM	DESCRIÇÃO	UNID.	QUANT.	%
1	PROJETO EXECUTIVO DE ARQUITETURA, CONSIDERANDO O PROJETO BÁSICO EXISTENTE, PARA PRÉDIOS ESCOLARES E/OU ADMINISTRATIVOS ATÉ 500 M2	M2	380	22,89%

#### 16. DAS OBRIGAÇÕES DA CONTRATADA

16.1. Constituem obrigações da CONTRATADA:

- I. conduzir a execução do contrato de acordo com a legislação vigente;
- II. atender todas as especificações constantes do edital, de seus anexos e da proposta;
- III. executar o contrato com pessoal adequado e capacitado em todos os níveis de trabalho;
- IV. manter, durante toda a duração deste contrato, em compatibilidade com as obrigações assumidas, as condições de habilitação e qualificação exigidas para participação na licitação;
- V. tomar as medidas preventivas necessárias para evitar danos a terceiros, em consequência da execução dos trabalhos;
- VI. se responsabilizar integralmente pelo ressarcimento de quaisquer danos e prejuízos, de qualquer natureza, que causar ao CONTRATANTE ou a terceiros, decorrentes da execução do objeto deste contrato, respondendo por si e por seus sucessores;
- VII. prestar, sem quaisquer ônus para o CONTRATANTE, os serviços necessários à correção e revisão de falhas ou defeitos verificados na execução do objeto, sempre que a ela imputáveis;
- VIII. iniciar e concluir a obra nos prazos estipulados;
- IX. manter preposto no local da obra, para prover o que disser respeito à regular execução dos serviços;
- X. atender as determinações e exigências formuladas pelo CONTRATANTE;
- XI. se responsabilizar, por todos os ônus, encargos e obrigações comerciais, fiscais, sociais, tributárias, trabalhistas e previdenciárias, ou quaisquer outras previstas na legislação em vigor, bem como por todos os gastos e encargos com material e mão-de-obra necessária à completa realização das obras, até a sua entrega perfeitamente concluída;
- XII. obedecer às normas trabalhistas vigentes, contidas na Consolidação das Leis do Trabalho (CLT), no que concerne à despesa da contratação com vínculo empregatício do pessoal a ser empregado na execução das obras, englobando todas e quaisquer despesas decorrentes da execução dos contratos de trabalho em razão de horário, condição ou demais peculiaridades;
- XIII. se responsabilizar integralmente pela iluminação, instalações e despesas delas provenientes, e equipamentos acessórios necessários à fiel execução das obras contratadas;
- XIV. se responsabilizar integralmente pela qualidade das obras e pelos materiais empregados, que devem guardar conformidade com as especificações dos Projetos Básico e Executivo, com as normas da Associação Brasileira de Normas Técnicas – ABNT, e demais normas técnicas pertinentes, a serem atestadas pelo CONTRATANTE.
- XV. se responsabilizar durante todo o prazo de execução dos serviços pelo cumprimento das Normas de Segurança e Medicina do Trabalho, conforme disposto no inciso XXXIII do artigo 7º da Constituição Federal e demais legislações aplicáveis, com vistas a prevenir acidentes de quaisquer natureza com as máquinas, equipamentos, aparelhagem e empregados, seus ou de terceiros, na execução de obras ou serviços ou em decorrência deles.
- XVI. observar na execução das obras, as normas de acessibilidade das pessoas portadoras de deficiência ou com mobilidade reduzida, em especial o Decreto n.º 5.296, de 02.12.04 e a NBR 9050.
- XVII. manter constante e permanentemente vigilância sobre os serviços e as obras executadas, bem como sobre os equipamentos e materiais, cabendo-lhe total responsabilidade por quaisquer perdas e danos, que eventualmente venham a ocorrer até a Aceitação Definitiva das Obras.
- XVIII. na forma do disposto no Decreto Estadual n.º 40.647 de 08.03.07, se obriga a não utilizar qualquer tipo de asbesto/amiante no objeto deste contrato ou de qualquer outro produto que contenha essa fibra.

XIX. proceder à matrícula da obra junto ao INSS, no prazo máximo de até 30 (trinta) dias a contar da assinatura do contrato, sendo o cumprimento desta obrigação condição para a liberação dos pagamentos.

XX. obriga-se a fornecer e instalar, no local de obras, placas indicativas, conforme padrão a ser fornecido pela fiscalização, devendo, no canteiro de obras, prever sala para acomodação da fiscalização do CONTRATANTE, com microcomputador e telefone, além de sala de reuniões para uso comum.

XXI. obriga-se a apresentar no final da obra a Planta Cadastral (AS BUILT) constando todos os elementos físicos executados, cotados planialtimetricamente, durante a execução dos serviços e, ainda, a CND do INSS relativo à obra.

XXII. obriga-se a apresentar, a cada 3 (três) meses, prova de que:

- a) está pagando os salários até o quinto dia útil de cada mês seguinte ao vencimento ou na forma estabelecida no Estatuto, no último caso;
- b) anotou as Carteiras de Trabalho e Previdência Social dos empregados vinculados à obra; e
- c) encontra-se em dia com os recolhimentos dos tributos, contribuições e encargos.

XXIII. registrar todos os seus empregados, previamente, junto à Fiscalização do CONTRATANTE, através de listagem escrita constando nome completo, número do documento de identidade e profissão/função.

XXIV. registrar o Contrato e a Anotação de Responsabilidade Técnica no Conselho Regional de Engenharia, Arquitetura e Agronomia – CREA/RJ, na forma da legislação pertinente, onde se observe a marcação do campo "declaro o cumprimento das normas da ABNT referentes à acessibilidade em atendimento ao parágrafo 1º do art. 11 do Decreto n.º 5.296/04", constante do formulário disponibilizado pelo CREA-RJ.

XXV. A observância das normas relativas à gestão de resíduos da construção civil;

XXVI. observar o cumprimento do quantitativo de pessoas com deficiência, estipulado pelo art. 93, da Lei Federal nº 8.213/91;

XXVII. na forma da Lei Estadual nº 7.258, de 2016, a empresa com 100 (cem) ou mais empregados alocados a este contrato está obrigada a preencher de 2% (dois por cento) a 5% (cinco por cento) dos seus postos de trabalho com beneficiários reabilitados ou pessoas portadoras de deficiência, habilitadas, na seguinte proporção:

- 1- até 200 empregados..... 2%;
- 2- de 201 a 500..... 3%;
- 3- de 501 a 1.000..... 4%;
- IV - de 1.001 em diante. .... 5%.

XXVIII. Manter programa de integridade nos termos da disciplina conferida pela Lei Estadual n.º 7.753/2017 e eventuais modificações e regulamentos subsequentes, consistindo tal programa no conjunto de mecanismos e procedimentos internos de integridade, auditoria e incentivo à denúncia de irregularidades e na aplicação efetiva de códigos de ética e de conduta, políticas e diretrizes com o objetivo de detectar e sanar desvios, fraudes, irregularidades e atos ilícitos praticados contra a Administração Pública.

## 17. JULGAMENTO DAS PROPOSTAS E CRITÉRIOS DE PREÇOS

17.1. A proposta de preço deverá conter: duas vias, a Planilha Orçamentária e o Cronograma Físico-Financeiro, apresentados em pasta, preenchidos, por meio mecânico, sem emenda, rasura, entrelinha ou ressalva.

17.2. A Proposta de Preço deverá seguir modelo fornecido pela Comissão Permanente de Licitação, devidamente rubricado pelo responsável da empresa participante, incluindo a Declaração de Sistema de Contribuição Previdenciária Patronal adotada pelo licitante, deverá informar o preço total dos serviços a executar, referente ao mês da apresentação da proposta, em algarismos e por extenso, prevalecendo, em caso de discrepância, a indicação por extenso, e ser devidamente assinada pelo representante legal do Licitante.

17.3. Na hipótese de fornecimento de novos modelos da Proposta de Preço, estas somente serão entregues mediante devolução das anteriormente fornecidas ao Licitante.

17.4. A Planilha Orçamentária, que constitui o Anexo II, deverá ser preenchida pelo Licitante, com informação expressa referente aos seus custos unitários, em moeda corrente, respeitante ao mês de apresentação da proposta, constando ainda o total por item e o somatório.

17.5. No preço proposto serão computadas todas as despesas para execução das obras, a totalidade dos custos e despesas do objeto da presente Concorrência e todas as despesas com instalação do canteiro de obras, mobilizações e desmobilizações de instalações provisórias, limpeza final da obra, sinalização, energia, mão-de-obra, materiais, máquinas e equipamentos, encargos das leis trabalhistas e sociais, todos os custos diretos e indiretos, incluindo-se, também, o BDI – Benefício e Despesas Indiretas, taxas, remunerações, despesas fiscais e financeiras, e quaisquer despesas extras e necessárias, não especificadas neste Edital, mas julgadas essenciais ao cumprimento do objeto desta Concorrência, vez que nenhuma reivindicação para pagamento adicional será considerada.

17.6. A Composição Analítica do BDI deverá ser apresentada de acordo com os itens do modelo (Anexo IV), discriminando os custos indiretos e lucros (ou benefícios).

17.7. O BDI máximo admitido nesta licitação é de 22% para a planilha orçamentária elaborada com base no regime de contribuição previdenciária patronal estabelecido na Lei Federal nº 8.212/1991, e de 29% para a planilha orçamentária elaborada com base no regime de contribuição previdenciária conformado pela Lei Federal nº 12.546/2011, com redação dada pela Lei Federal nº 13.161/2015, devendo cada licitante preencher a sua planilha Composição Analítica do BDI de acordo com o regime contributivo eleito.

17.8. Na forma do disposto no § único, do art. 1º, do Decreto n.º 42.445, de 04.05.10, na planilha orçamentária todos os itens deverão ser objeto de composição detalhada, especificando os preços unitários e quantidades de materiais, mão de obra, equipamentos, despesas indiretas e/ou quaisquer outros insumos que tenham sido considerados por ocasião da fixação do preço unitário.

17.9. Caso os valores planilhados, em alguns itens, tenham sido coletados diretamente do mercado, deverão ser enviadas as pesquisas de mercado que lhe deram origem, contendo a identificação da empresa consultada, as especificações completas do material cotado, com vistas a permitir a verificação da compatibilidade entre os preços estimados e aqueles de mercado.

17.10. O Cronograma Físico-Financeiro dos serviços, obedecendo ao prazo previsto no item 4.2, conforme modelo, que constitui o Anexo III, deverá conter o percentual do valor de cada categoria de serviço em relação ao valor total, indicado mês a mês, obedecendo, ainda, desembolso financeiro acumulado máximo, conforme abaixo descrito:

17.11. Da memória de cálculo deverão constar todos os itens planilhados.

17.12. Da Planilha Orçamentária não deverão constar orçados em separado os insumos de mão de obra e equipamentos, por serem parte dos serviços contratados, evitando-se a duplicidade de sua previsão.

17.13. O licitante deverá apresentar somente uma única proposta de preços que contemplará em todos os seus itens o regime contributivo por ele adotado e constante da Declaração de Sistema de Contribuição Previdenciária Patronal adotada pelo licitante.

## 18. DA RESPONSABILIDADE

18.1. A CONTRATADA é responsável por danos causados ao CONTRATANTE ou a terceiros, decorrentes de culpa ou dolo na execução do contrato, não excluída ou reduzida essa responsabilidade pela presença de fiscalização ou pelo acompanhamento da execução por órgão da Administração.

18.2. Caberá à CONTRATADA arcar com todas as despesas relativas ao prêmio do Seguro de Risco e Responsabilidade Civil do Construtor, ficando condicionado o pagamento, de toda e qualquer fatura, à apresentação da apólice de seguro em vigor.

18.3. A CONTRATADA manterá na forma da lei, seguro total obrigatório contra acidentes de trabalho, correndo exclusivamente às suas expensas quaisquer despesas não cobertas pela respectiva apólice.

18.4. Correrá por exclusiva conta, responsabilidade e risco da CONTRATADA, as consequências que advierem de:

1. sua negligência, imperícia, imprudência e/ou omissão, inclusive de seus empregados e prepostos;
2. imperfeição ou insegurança nas obras e/ou nos serviços;
3. falta de solidez das obras e/ou serviços executados, mesmo verificada após o término deste contrato;
4. violação do direito de propriedade industrial;
5. furto, perda, roubo, deterioração, ou avaria dos maquinários, equipamentos e materiais utilizados na execução de obras e/ou serviços;
6. ato ilícito ou dano de seus empregados ou de terceiros, em tudo que se referir às obras e aos serviços;
7. esbulho possessório;
8. infiltrações de qualquer espécie ou natureza;
9. prejuízos causados à propriedade de terceiros.

18.5. A CONTRATADA é responsável por encargos trabalhistas, inclusive decorrentes de acordos, dissídios e convenções coletivas, previdenciários, fiscais e comerciais oriundos da execução do contrato, podendo o CONTRATANTE, a qualquer tempo, exigir a comprovação do cumprimento de tais encargos como condição do pagamento dos créditos da CONTRATADA.

18.6. Será de responsabilidade da CONTRATADA, providenciar a confecção e a fixação das placas de obra em local visível, de acordo com o padrão definido pelos responsáveis técnicos da CONTRATANTE. Caso haja exigências do CREA, GEOTÉCNICA, DEFESA CIVIL, IBAMA, PREFEITURA MUNICIPAL ou qualquer outro órgão técnico que tenha ligação com a obra em questão com relação à colocação de placas, estas devem então seguir rigorosamente o padrão por eles estabelecido.

#### 19. ADMINISTRAÇÃO DOS SERVIÇOS

19.1. Os serviços serão administrados pela empresa CONTRATADA, que assumirá integralmente a responsabilidade pela execução dos mesmos, ficando sujeitos à fiscalização da CONTRATANTE em todas as fases, utilização de EPI'S nas etapas de execução do serviço;

19.2. A CONTRATADA se obriga a manter até o final da obra todas as instalações provisórias, equipamentos e ferramentas necessárias para o bom andamento e conclusão dos serviços;

19.3. A CONTRATADA adaptará no local os espaços necessários para a guarda de material e ferramentas para uso dos funcionários da obra, em barracões e/ou contêineres conforme descrição em planilha orçamentária.

19.4. A CONTRATADA assumirá perante a CONTRATANTE e todos os órgãos normativos e fiscalizadores, a Responsabilidade Técnica e Civil do serviço. Manterá durante todo o tempo de execução dos serviços o Responsável Técnico que responda pela execução e o andamento dos mesmos.

#### 20. CONDIÇÕES GERAIS

20.1. As empresas interessadas em cópias dos projetos, quando especificados nos Anexos, deverão entrar em contato com a Infraestrutura da DGS email: [infra\\_dgs@pmerj.rj.gov.br](mailto:infra_dgs@pmerj.rj.gov.br), localizado no seguinte endereço: Evaristo da Veiga, 78 - Centro, Rio de Janeiro - RJ, 20.031040.

20.2.

#### 21. SANÇÕES

21.1. A inexecução dos serviços, total ou parcial, a execução imperfeita, a mora na execução ou qualquer inadimplemento ou infração contratual, sujeitará o contratado, sem prejuízo da responsabilidade civil ou criminal que couber, às seguintes penalidades, que deverá(ão) ser graduada(s) de acordo com a gravidade da infração:

- a) advertência;
- b) multa administrativa;
- c) suspensão temporária da participação em licitação e impedimento de contratar com a Administração Pública;
- d) declaração de inidoneidade para licitar e contratar com a Administração Pública.

21.2. A sanção administrativa deve ser determinada de acordo com a natureza e a gravidade da falta cometida, os danos causados à Administração Pública e as circunstâncias agravantes e atenuantes.

21.3. Quando a penalidade envolver prazo ou valor, a natureza e a gravidade da falta cometida também deverão ser consideradas para a sua fixação.

21.4. A imposição das penalidades é de competência exclusiva do órgão licitante.

21.5. A advertência e a multa, previstas nas alíneas a e b, do item 21.1, serão impostas pelo Ordenador de Despesa, na forma do parágrafo único, do art. 35, do Decreto Estadual nº 3.149/80.

21.6. A suspensão temporária da participação em licitação e impedimento de contratar com a Administração Pública, prevista na alínea c, do item 21.1, será imposta pelo próprio Secretário de Estado ou pelo Ordenador de Despesa, na forma do parágrafo único, do art. 35, do Decreto Estadual nº 3.149/80, devendo, neste caso, a decisão ser submetida à apreciação do próprio Secretário de Estado.

21.7. A aplicação da sanção prevista na alínea d, do item 21.1, é de competência exclusiva do Secretário de Estado.

21.8. A multa administrativa, prevista na alínea b, do item 21.1:

21.8.1. corresponderá ao valor de até 20% (cinco por cento) sobre o valor do Contrato, aplicada de acordo com a gravidade da infração e proporcionalmente às parcelas não executadas;

21.8.2. poderá ser aplicada cumulativamente a qualquer outra;

21.8.3. não tem caráter compensatório e seu pagamento não exime a responsabilidade por perdas e danos das infrações cometidas;

21.8.4. deverá ser graduada conforme a gravidade da infração;

- 21.8.5. nas reincidências específicas, deverá corresponder ao dobro do valor da que tiver sido inicialmente imposta;
- 21.8.6. deverá observar sempre o limite de 20% (vinte por cento) do valor do contrato ou do empenho, conforme preceitua o artigo 87 do Decreto Estadual n.º 3.149/80.
- 21.9. A suspensão temporária da participação em licitação e impedimento de contratar com a Administração Pública, prevista na alínea c, do item 21.1:
- 21.9.1. não poderá ser aplicada em prazo superior a 2 (dois) anos;
- 21.9.2. sem prejuízo de outras hipóteses, deverá ser aplicada quando o adjudicatário faltoso, sancionado com multa, não realizar o depósito do respectivo valor, no prazo devido;
- 21.9.3. será aplicada, pelo prazo de 1 (um) ano, conjuntamente à rescisão contratual, no caso de descumprimento total ou parcial do objeto, configurando inadimplemento.
- 21.10. A declaração de inidoneidade para licitar e contratar com a Administração Pública, prevista na alínea d, do item 20.1, perdurará pelo tempo em que os motivos determinantes da punição ou até que seja promovida a reabilitação perante a própria autoridade que aplicou a penalidade, que será concedida sempre que o contratado ressarcir a Administração Pública pelos prejuízos causados.
- 21.11. A reabilitação poderá ser requerida após 2 (dois) anos de sua aplicação.
- 21.12. O atraso injustificado no cumprimento das obrigações contratuais sujeitará a CONTRATADA à multa de mora de 1% (um por cento) por dia útil que exceder o prazo estipulado, a incidir sobre o valor do contrato, da nota de empenho ou do saldo não atendido, respeitado o limite do art. 412 do Código Civil, sem prejuízo da possibilidade de rescisão unilateral do contrato pelo CONTRATANTE ou da aplicação das sanções administrativas.
- 21.13. A aplicação de sanção não exclui a possibilidade de rescisão administrativa do Contrato, garantido o contraditório e a defesa prévia.
- 21.14. A aplicação de qualquer sanção será antecedida de intimação do interessado que indicará a infração cometida, os fatos e os fundamentos legais pertinentes para a aplicação da penalidade, assim como a penalidade que se pretende imputar e o respectivo prazo e/ou valor, se for o caso.
- 21.15. Ao interessado será garantido o contraditório e a defesa prévia.
- 21.16. A intimação do interessado deverá indicar o prazo e o local para a apresentação da defesa.
- 21.17. A defesa prévia do interessado será exercida no prazo de 5 (cinco) dias úteis, no caso de aplicação das penalidades previstas nas alíneas a, b e c, do item 21.1, e no prazo de 10 (dez) dias, no caso da alínea d, do item 21.1.
- 21.18. Será emitida decisão conclusiva sobre a aplicação ou não da sanção, pela autoridade competente, devendo ser apresentada a devida motivação, com a demonstração dos fatos e dos respectivos fundamentos jurídicos.
- 21.19. A recusa injustificada do adjudicatário em assinar o contrato dentro do prazo estipulado pela Entidade, sem que haja justo motivo para tal, caracterizará o descumprimento total da obrigação assumida e determinará a aplicação de multa de 5% (cinco por cento) do valor total do contrato, cabendo, ainda, a aplicação das demais sanções administrativas.
- 21.20. As penalidades previstas no item 21.1 também poderão ser aplicadas aos licitantes e ao adjudicatário.
- 21.21. Os licitantes, adjudicatários e contratantes que forem penalizados com as sanções de suspensão temporária da participação em licitação e impedimento de contratar e a declaração de inidoneidade para licitar e contratar por qualquer Ente ou Entidade da Administração Federal, Estadual, Distrital e Municipal ficarão impedidos de contratar com a Administração Pública do Estado do Rio de Janeiro enquanto perdurarem os efeitos das respectivas penalidades.
- 21.22. As penalidades impostas aos licitantes serão registradas pelo ÓRGÃO LICITANTE no Cadastro de Fornecedores do Estado, por meio do SIGA.
- 21.23. Após o registro mencionado no item acima, deverá ser remetido para a Coordenadoria de Cadastros da Subsecretaria de Recursos Logísticos da SEPLAG o extrato de publicação no Diário Oficial do Estado do ato de aplicação das penalidades citadas nas alíneas c e d do item 21.1, de modo a possibilitar a formalização da extensão dos seus efeitos para todos os órgãos e entidades da Administração Pública do Estado do Rio de Janeiro.

## 22. GESTOR E FISCAIS DO CONTRATO

- 22.1. Indicação dos profissionais que serão responsáveis no processo.

- Gestor do contrato: CB PM RG 95577 CLAUDIO LECY MIRANDA DE BARROS
- CPF : 130.280.977-61
- ID.: 4426409-7
- Fiscal do contrato: CB PM RG 99.607 THIAGO DOS SANTOS PALHINHA
- CPF : 119.691.047-24
- ID.: 50171852
- Fiscal do contrato: SD PM RG 105.767 LUCIANA NAZÁRIO ESTELLITA
- CPF : 101.775.677-59
- ID.: 50800841
- Fiscal do contrato: CB PM RG 99.704 ERLAINE ORNELAS AMARAL
- CPF : 089.931.097-45
- ID.: 50165305

## 23. MEDIÇÕES

- 23.1. A contratada deverá apresentar, até 30 (trinta) dias contados do recebimento da autorização de Início, como uma das condições para emissão da primeira medição:
- 23.1.1. O Plano de Segurança no Trabalho a ser implementado na execução dos serviços, com base nas características das obras a serem executadas e os riscos inerentes;
- 23.1.2. O visto do CREA-RJ, caso o Licitante seja de outro Estado da Federação.
- 23.2. As medições serão efetuadas de acordo com o avanço físico real dos serviços, devendo estar de acordo com os cronogramas apresentados pelo contratado e aprovados pela fiscalização, justificando-se eventual divergência. As medições serão feitas ao final de cada mês pela fiscalização, observados os critérios de qualidade e de acordo com o Manual de Fiscalização da Contratante.
- 23.3. As medições dos serviços corresponderão àqueles efetivamente realizados e seu perfeito cumprimento consoante o regime de execução por preço unitário adotado, cabendo à fiscalização efetuar os levantamentos dos serviços executados. Será elaborada memória de cálculo das medições (elaboração dos croquis de cálculo das quantidades medidas) com identificação dos locais da sua realização.
- 23.4. Nos projetos de Arquitetura, Cálculo Estrutural e Geotecnia e de Instalações prediais e especiais, a medição será acompanhada das respectivas memórias de cálculos de dimensionamento a estes relativas, para fins da adequação da solução mais apropriada, adotando-se, ainda, os seguintes critérios de medição, obedecendo-se os percentuais mencionados para o seu pagamento:

23.5. Caso haja necessidade de acréscimo no item "Administração Local", decorrente de acréscimo do preço contratado, deverá ser considerada para efeito de medição/pagamento a parcela aditivada individualmente nos acréscimos de valores/serviços.

23.6. Para fins da medição dos serviços, em consonância com os itens 22.2.1 e 22.2.2, o item "administração local" deverá ser cobrado na proporção do percentual da execução das obras.

23.7. Os serviços de ensecadeira, escoramento e esgotamento de vala somente serão executados após detalhado levantamento de dados sobre o terreno, especialmente sondagens e ensaios, de modo a constatar informações como nível de água, saúde natural e índices de suporte, que devem servir de base para a tomada de decisão sobre as soluções técnicas mais recomendadas, bem como, as quantidades de serviço envolvidas, devendo-se anotar em diário de obras as condições executivas observadas no canteiro.

23.8. A medição do item de transporte deverá indicar a origem, o destino, o percurso e o equipamento utilizado.

23.9. Não serão aceitas solicitações para alterações nas velocidades de transportes, após a realização da licitação. Caso a licitante não seja capaz de praticar a velocidade considerada, a mesma deverá considerar este limitador em sua composição de custos. Somente serão aceitas solicitações para alteração das velocidades de transporte, após a realização da licitação, no caso de impedimento à execução do objeto em decorrência de fatos relevantes e supervenientes, não previsíveis quando da elaboração do projeto básico, devendo ser esta modificação tecnicamente demonstrada e justificada.

23.10. A Fiscalização, no prazo de até 08 (oito) dias úteis, após a medição, entregará ao Contratado o cálculo da medição, para fins de faturamento.

23.11. Poderá haver antecipação da medição e do pagamento dos seguintes itens da obra, nas seguintes circunstâncias: somente quando couber e o objeto do contrato autorizar, estando envolvida, necessariamente, a utilização de equipamentos de alto custo a serem adquiridos pela empresa contratada para o início ou continuação dos trabalhos. Deverá ser dada garantia específica e de igual valor, pela contratada, para as parcelas eventualmente antecipadas.

#### 24. MATRIZ DE RISCO

24.1. A Matriz de Risco do contrato originado do presente Projeto Básico deverá obedecer ao seguinte critério:

Categoria de Risco	Descrição do Evento Causador do Risco	Consequência na Execução do Objeto	Medidas para Tratamento do Risco	Responsável pelo Tratamento do Risco
Operacional	Eventos naturais e outros, não controláveis ou imprevisíveis, que possam comprometer a execução dos serviços.	Aumento de custo e/ou atraso na execução do objeto.	Propor ações para lidar com as consequências desses eventos. Comunicar ao Ordenador caso existam impactos no prazo e/ou custo.	GESTÃO DE CONTRATO E CONTRATADA
Operacional	Comunicação deficiente entre as partes	Atraso na execução do objeto.	Definir reuniões periódicas visando manter comunicação sobre o projeto, incluindo tratamento de dúvidas e resolução de conflitos.	GESTÃO DE CONTRATO E CONTRATADA
Operacional	Ambiente de trabalho inseguro, propiciando a ocorrência de acidentes.	Atraso na execução do objeto.	Adotar as medidas de segurança do trabalho previstas em contrato.	GESTÃO DE CONTRATO E CONTRATADA
Técnico	Falta ou atraso na mobilização de recursos humanos e/ou materiais por parte da contratada.	Atraso na execução do objeto.	Monitorar o avanço físico da obra. Sinalizar desvios e propor medidas corretivas tempestivamente.	GESTÃO DE CONTRATO E CONTRATADA
Tempo e Qualidade	Falta de descentralização de crédito prevista no Termo de cooperação Técnica.	Atraso no cronograma da Obra. Paralisação da Obra.	Oficializar Ao Ordenador de despesas da necessidade urgente da descentralização de crédito. Emitir termo aditivo de suspensão de contagem de prazo ou, rescisão contratual.	FISCAL E GESTÃO DE CONTRATO
Tempo e Qualidade	Atraso ou falta de pagamento das faturas/notas fiscais de responsabilidade da SEFAZ.	Atraso no cronograma da Obra. Paralisação da Obra.	Oficializar ao Ordenador de Despesas necessidade urgente de pagamento das faturas/notas fiscais de crédito. Emitir termo aditivo de suspensão de contagem de prazo ou, rescisão contratual.	FISCAL E GESTÃO DE CONTRATO
Tempo e Qualidade	Acidente de trabalho	Atraso na execução dos serviços	Treinamento da M.O., Utilização de EPI, Organização do canteiro de obras	CONTRATADA
Tempo e Qualidade	Fatos retardadores ou que impedem a execução do Contrato próprios de riscos ordinário da atividade empresarial ou da execução.	Aumento do custo do produto e/ou do serviço	Planejamento Empresarial.	CONTRATADA

#### 25. DA SUSTENTABILIDADE

25.1. A deterioração sofrida pelo meio ambiente, decorrente das atividades humanas, é uma preocupação que se faz presente no cotidiano das pessoas em todo o mundo;

25.2. Os serviços deverão ser executados em conformidade com as orientações e normas voltadas para a sustentabilidade ambiental, em especial as contidas no art. 6º da Instrução Normativa/SLTI/MPOG nº 01, de 19 de janeiro de 2010 e no Decreto Federal nº 7.746/2012, no que couber.

25.3. Deverão ser observadas, também, durante a execução dos serviços, as orientações dos programas do Governo do Rio de Janeiro, voltados para as práticas sustentáveis, no que se refere ao cumprimento dos temas a seguir:

- Economia de energia;
- Economia em materiais como copos e talheres plásticos descartáveis;
- Economia de água;
- Reciclagem de lixo;
- Descarte correto para produtos perigosos ao meio ambiente como pilhas, lâmpadas fluorescentes, equipamentos eletrônicos, dentre outros semelhantes.

25.4. Além disso, cabe à CONTRATADA realizar práticas sustentáveis de manejo dos recursos renováveis, a redução dos resíduos e poluições, a utilização de energia e materiais eficientemente, empregando equipamentos mais modernos e adequados às normas e preservação ambiental.

25.5. Caso seja constatado o registro de três ocorrências, em um período de 30 dias, por descumprimento das orientações acima, a empresa a ser contratada poderá sofrer as sanções previstas em contrato, assegurado o direito à ampla defesa e contraditório.

#### 26. DA SUBCONTRATAÇÃO

26.1. Fica vedada a subcontratação total ou parcial do objeto do contrato.

## 27. OBSERVAÇÕES GERAIS

27.1. Não serão admitidas declarações posteriores de desconhecimento de fatos, no todo ou em parte, que venham a impedir ou dificultar a execução e entrega dos serviços.

27.2. As condições estabelecidas neste Projeto Básico farão parte do contrato de prestação de serviços, independentemente de estarem nele transcritas.

27.3. Deverão ser observadas as seguintes condições gerais:

27.3.1. O Contratante manterá desde o início dos serviços e obras até o seu recebimento definitivo, a seu critério exclusivo, uma equipe de fiscalização constituída por profissionais habilitados que considerar necessários ao acompanhamento e controle dos trabalhos;

27.3.2. A Contratada deverá atender aos parâmetros de padronização e de especificações técnicas a serem inseridas em cada projeto ou orçamento a elaborar, cabendo à fiscalização técnica de cada Unidade de saúde o conhecimento dos elementos mínimos que devem constar nos produtos da contratação e a formalização de qualquer pendência existente, repassando à Gestão do Contrato e cobrando à Contratada a correção no que couber. Todos os atos e instruções emanados ou emitidos pela fiscalização serão considerados como se fossem praticados pelo Contratante.

27.4. Ao término do serviço e desmonte do canteiro, deverá ser entregue em perfeito estado de limpeza, funcionamento e conservação. Todos os entulhos resultantes da execução dos trabalhos deverão ser removidos pela CONTRATADA até a entrega final.

## 28. ANEXOS DO PROJETO BÁSICO

- I - Memorial Descritivo
- II - Planilha Orçamentária
- III - Cronograma Físico Financeiro
- IV - Planilha de Formação de BDI
- V - Projeto de Reforma
- VI - Memorial de Cálculo
- VII - Modelo de Autorização de Início de Obra
- VIII - Termo de Inexigibilidade de Licença Ambiental

**FRANCISCO A. M. REIS JR - 2º SGT PM 83286**

Assistente Técnico  
ID. 4266036-0  
Engenheiro Civil  
Crea - RJ 2019101161

Anexo I  
Memorial Descritivo

### 1. OBJETIVO

1.1. O presente memorial tem por objetivo estabelecer critérios, tipo de materiais, bem como normas para a execução da obra de reforma do piso sobre a contenção de encosta do Hospital da Polícia Militar de Niterói.

### 2. NORMAS E DETERMINAÇÕES

2.1. As seguintes normas nortearão este projeto e devem ser seguidas durante a execução da obra:

- NBR 9050 – Acessibilidade a edificações, mobiliário, espaços e equipamentos urbanos;
- ABNT NBR 14931- Execução de estruturas de concreto - Procedimento
- NBR 7678 - Segurança Na Execução de Obras e Serviços de Construção;
- ABNT NBR 8160 - Instalações prediais de esgoto sanitário – Procedimento;

2.2. Se tratando de segurança deve-se respeitar o que descreve as seguintes normas regulamentadoras:

- NR 1 – Disposições Gerais;
- NR 4 – Equipamento de Proteção Individual;
- NR 15 – Atividade e Operações Insalubres;
- NR 18 – Condições e Meio Ambiente de Trabalho na Indústria da Construção;
- NR 21 – Trabalhos a Céu Aberto;
- NBR 13969 - Tanques sépticos - Unidades de tratamento complementar e disposição final dos efluentes líquidos - Projeto, construção e operação

### 3. SERVIÇOS A SEREM EXECUTADOS

3.1. As etapas resumidamente a serem desenvolvidas, os que se seguem:

- a) Remoção/Construção do piso de concreto;
- b) Remoção da fossa Séptica;
- c) Compactação e Preparação do Aterro;
- d) Remoção/Instalação de Esgoto e Água Pluviais
- e) Instalação de Drenos Barbacãs
- f) Instalação/Construção de sistema alternativo de Esgoto Sanitário.

- 3.2. **Projeto Executivo**
- 3.2.1. Deverá ser apresentado com os elementos necessários à realização do empreendimento com nível máximo de detalhamento de todas as suas etapas. Para a execução desse projeto, deve-se ter pleno conhecimento da área em que a obra será executada e de todos os fatores específicos necessários à atividade de execução.
- 3.3. **Canteiro de obra**
- 3.3.1. Todas as áreas instalação do escritório, sanitários e vivência do canteiro de obra devem estar de acordo com o disposto na NR 18 e demais legislações vigentes.
- 3.3.2. No escritório deverá manter o livro da obra, licenças pertinentes se foro caso, uma via de cada ART (de execução e de cada projeto) da obra, haverá ainda na obra disponível para uso, todo o equipamento de segurança dos trabalhadores, visitantes e inspetores.
- 3.4. **Instalação Provisória de Água, Esgoto e Sanitários**
- 3.4.1. A CONTRATADA deverá fornecer e instalar todos os componentes necessários para execução de ligação provisória de água.
- 3.4.2. A CONTRATADA deverá obedecer às prescrições e exigências de municipalidade. Os reservatórios serão dotados de tampa e terão capacidade dimensionada para atender, sem interrupções de fornecimento, a todos os pontos previstos no canteiro de obras. Os tubos e conexões para as instalações hidráulicas poderão ser em PVC.
- 3.4.3. O abastecimento de água ao canteiro será efetuado, obrigatoriamente, sem interrupção, mesmo que a CONTRATADA tenha que se valer de caminhão pipa.
- 3.4.4. Quando o logradouro não possuir coletor público de esgotos, a CONTRATADA deverá instalar fossa séptica e sumidouro, de acordo com as prescrições mínimas estabelecidas pelas normas e legislações vigentes.
- 3.4.5. Em hipótese alguma se admitirá e ligação do efluente de fossa/sumidouro diretamente à galeria de águas pluviais.
- 3.5. **Instalação Provisória de Energia Elétrica**
- 3.5.1. A CONTRATADA deverá fornecer e instalar todos os componentes necessários para execução a ligação provisória de energia elétrica ao canteiro de obras. A ligação provisória de energia elétrica ao canteiro de obras obedecerá, rigorosamente, às prescrições da concessionária local. Os ramais e sub-ramais internos serão executados com condutores isolados por camada termoplástica, corretamente dimensionada para atender às respectivas demandas dos pontos de utilização. Os condutores aéreos serão fixados em postes com isoladores de porcelana. As emendas de fios e cabos serão executadas com conectores apropriados e guarnecidos com fita isolante. Não serão admitidos fios desencapados. Todavia, as descidas (prumadas) de condutores para alimentação de máquinas e equipamentos serão protegidas por eletrodutos. Todos os circuitos serão dotados de disjuntores termomagnético. Cada máquina e equipamento receberão proteção individual de acordo com a respectiva potência por disjuntor termo magnético, fixado próximo ao local de operação do equipamento e abrigado em caixas de madeira com portinhola.
- 3.5.2. Toda a área de trabalho deverá ser isolada para evitar acidentes com pessoas estranhas ao ambiente de trabalho.
- 3.5.3. A locação da obra deverá seguir as informações do projeto, em especial as contidas na planta de locação, sendo indispensável a presença da fiscalização na execução deste serviço.
- 3.6. **Placa da obra**
- 3.6.1. A CONTRATADA deverá fornecer e instalar placa indicativa de obra, respeitando rigorosamente as referências cromáticas, escritas, proporções, medidas e demais orientações convencionais.
- 3.6.2. Todos os subcontratados da CONTRATADA, deverão ser colocadas placas referentes aos seus serviços técnicos terceirizados, correndo os custos por conta dos mesmos.
- 3.6.3. Enquanto durar a execução das obras, instalações e serviços, a colocação e manutenção de placas visíveis e legíveis ao público serão obrigatórias, contendo o nome do autor e coautores do projeto, assim como os demais responsáveis pela execução dos trabalhos.
- 3.6.4. A placa deverá ser fixada em local visível, preferencialmente no acesso principal ao empreendimento ou voltadas para a via que favoreça a melhor visualização.
- 3.6.5. A CONTRATADA deverá seguir as seguintes legislações:
- Lei nº 5.194, de 24.12.66, que regula o exercício das profissões do Engenheiro, Arquiteto e Engenheiro Agrônomo e dá outras providências;
  - Resolução nº 250, de 16.12.77, do Conselho Federal de Engenharia, Arquitetura e Agronomia (CONFEA) que regula o tipo e uso de placas de identificação de exercício profissional em obras, instalações e serviços de Engenharia, Arquitetura e Agronomia.
- 3.7. **Mobilização e desmobilização**
- 3.7.1. À medida que os serviços em andamento entrem em fase de conclusão, a CONTRATADA deverá começar a desmobilizar os equipamentos empregados na execução dos serviços, desmontando o canteiro de obras e diminuindo proporcionalmente o emprego de mão de obra, evitando-se desta maneira, a interrupção muito rápida no andamento dos serviços ou a mobilização do canteiro de equipamentos às pressas.
- 3.8. **Carga, transporte manual, equipamentos, proteções e andaimes.**
- 3.8.1. A carga e o transporte de material deverão ser feitos de forma a não danificar as instalações existentes.
- 3.8.2. É de responsabilidade da CONTRATADA, toda a carga e transporte mecanizado, que deverá ser feito obedecendo-se às normas de segurança do trabalho.
- 3.8.3. É de responsabilidade da CONTRATADA, a execução das proteções e andaimes necessários, assim como a sua segurança, atendendo as prescrições da NR 8.
- 3.9. **Demolições e Remoções**
- 3.9.1. Conforme disposto no Projeto de Reforma, mais especificamente na Planta Baixa Construir/Demolir, a qual alguns itens da edificação existente deverão ser demolidos e refeitos novamente. Porém, caso encontre empecilhos e/ou problemas nas demolições, a fiscalização deverá ser acionada para juntos tomarem soluções.
- 3.9.2. Condições gerais, aplicáveis aos itens indicados na Relação de serviços.
- 3.9.3. Os serviços de demolição deverão ser iniciados pela parte superior do projeto, porém, as partes a serem demolidas deverão ser previamente molhadas para evitar poeira em excesso durante o processo demolição. Os materiais provenientes da demolição, reaproveitáveis ou não, serão convenientemente removidos para os locais dentro do canteiro para serem acondicionados em caçamba de remoção.
- 3.9.4. A execução de serviços de Demolição deverá atender às especificações da NBR 5682, NR 18 e demais normas e práticas complementares.
- 3.9.5. As demolições realizadas no piso sobre a contenção existente deverão ser realizadas com extremo apuro técnico para se evitar danos que comprometam a sua estabilidade ou comprometimentos estruturais.
- 3.9.6. Todas as demolições e remoções deverão ser executadas com equipamentos e ferramentas adequadas de modo a preservar as condições de segurança e evitar danos desnecessários às partes construtivas, às suas instalações, e a terceiros.

- 3.9.7. O transporte dos materiais considerados inaproveitáveis, oriundos das demolições ou da limpeza do local deverão ser retirados do canteiro e transportados por veículos adequados, sob responsabilidade da CONTRATADA, até o seu destino final que será fornecido pela Prefeitura Municipal, obedecendo às orientações e normas da mesma.
- 3.9.8. Os entulhos deverão ser acumulados no canteiro de obras e em seguida removidos, atendidas as condições estipuladas no subitem Transportes.
- 3.9.9. Os entulhos deverão ser removidos para locais permitidos pelas Legislações que regem o assunto.
- 3.9.10. A CONTRATADA deverá entregar à CONTRATANTE, a relação das empresas habilitadas e credenciadas, que foram subcontratadas para a remoção de entulhos. Juntamente com esta relação, deverá apresentar o recibo da administração local, conforme o caso, relacionando os materiais que foram entregues.
- 3.10. **Limpeza e Preparos de Superfícies**
- 3.10.1. Conforme disposto na planilha orçamentária anexa, os pisos do local da obra existentes deverão ser limpos e preparados para recebimento provisório.
- 3.11. **Tapume**
- 3.11.1. A CONTRATADA deverá obedecer rigidamente e na íntegra todas as definições apresentadas nos projetos e memoriais fornecidos.
- 3.11.2. A CONTRATADA deverá fornecer e instalar os tapumes de vedação, no qual terão 2,20m de altura e acompanharão o caimento natural do terreno. Deverão ser executados com telhas trapezoidais de aço galvanizado, espessura de 0,5mm, inclusive engradamento de madeira e pintura esmalte sintético na face externa.
- 3.11.3. Os montantes e travessas serão constituídos por peças de madeira com seção de 6x6cm. Os montantes serão espaçados entre si com 110 cm, de eixo a eixo. Os tapumes levarão rodapés e chapins de tábuas.
- 3.11.4. Os Portões, portas e alçapões para descarga de materiais serão executados com as mesmas chapas, devidamente estruturadas. As portas para acesso de pessoas terão dimensão de 0,80 x 2,20 m. Os portões para acesso de veículos, materiais e equipamentos terão dimensão de 4,00 x 2,20 m.
- 3.11.5. Serão de responsabilidade da CONTRATADA todos os materiais, equipamentos e mão-de-obra necessários para a perfeita execução dos serviços acima discriminados.
- 3.12. **Rampa**
- 3.12.1. A CONTRATADA deverá obedecer rigidamente e na íntegra a definição qualitativa e quantitativa apresentada no projeto e memorial fornecido.
- 3.12.2. A rampa provisória deverá ser construída com comprimento de aproximadamente 21 metros e 1,50 metros de largura, com plataforma ou passarela de madeira, guarda corpo, andaime ou outro suporte para sustentar a plataforma, conforme projeto em anexo.
- 3.12.3. Deverá ser fixada no piso inferior e superior, com inclinação em relação ao piso. Essa deverá ser usada com frequência para transpor obstáculos, bem como transporte de materiais. Deve possuir configuração do tipo "L", redes de proteções laterais das rampas em ambos os lados.
- 3.13. **Ferramentas e Equipamentos**
- 3.13.1. Caberá à CONTRATADA, fornecer todo o ferramental, maquinaria e aparelhamento adequados a mais perfeita execução dos serviços contratados, bem como equipamentos de proteção individual de uso obrigatório e ainda equipamentos de proteção coletiva - bandejas protetoras, telamento de fachadas se for o caso, transporte vertical, andaimes e condutores de entulho em conformidade com o recomendado na NR-18, além de prover o canteiro de obras de extintores de incêndio em número e locais a serem definidos pela fiscalização.
- 3.13.2. Qualquer detalhamento complementar será elaborado pela CONTRATADA, com o acompanhamento dos Projetistas/FISCALIZAÇÃO e deverá ser submetido à aprovação da equipe técnica da CONTRATANTE.
- 3.14. **Piso em Concreto Armado**
- 3.14.1. O piso em concreto armado sobre a contenção existente deverá ser realizado sobre o solo devidamente compactado e um lastro de brita de 3cm, lona de tecido resinado, espessura de 10cm, com junta fria, alisado com régua vibratória. A execução do mesmo em perfeito nível, dando os caimentos e/ou desníveis necessários para o piso conforme Projeto em anexo, sendo aprovado pela FISCALIZAÇÃO.
- 3.14.2. Deverá ser executada a calha em concreto armado sobre o solo devidamente compactado e um lastro de brita de 3cm, lona de tecido resinado, com espessura de 10cm, com junta fria, alisado com régua vibratória em perfeito nível, dando os caimentos e/ou desníveis necessários para recepção de águas de chuvas e condução para caixa de inspeção "Passagem", conforme projeto em anexo.
4. **QUANTO A EXECUÇÃO DOS SERVIÇOS**
- 4.1. **Contrapiso**
- 4.1.1. Sobre o solo devidamente compactado e um lastro de brita de 3cm, a CONTRATADA deverá ser executar um contrapiso em concreto, com, sobre a base existente, com argamassa de cimento e areia, no traço de 1:4 (cimento e areia), espessura de 3cm, desempenado, reguado, regularizado e sem função estrutural. Para não seja necessária a execução de uma camada de regularização acima do contrapiso é obrigatória a execução do mesmo em perfeito nível, dando os caimentos e/ou desníveis necessários para o piso quando houver, sendo que este deverá ser aprovado pela FISCALIZAÇÃO.
- 4.2. **Piso cerâmico**
- 4.2.1. Sobre o contrapiso a CONTRATADA deverá fornecer e assentar pisos cerâmicos em porcelanato, com dimensões 40x40cm ou 45x45cm, PEI 3, com cor e modelo igual ou similar nos locais dispostos do local disposto no projeto arquitetônico e quantitativo no orçamento.
- 4.2.2. O assentamento deverá ser feito com argamassa colante tipo ACII ou ACIII, com quantidade de aplicação conforme a especificação do fabricante. A aplicação da argamassa colante deverá ser feita com desempeno dentado metálico 8,0mm, sobre o contrapiso em forma circular, formando sulcos, no caso das peças cerâmicas serem maior que 30x30cm, a argamassa colante além de ser aplicada no contrapiso, também deverá ser aplicada de forma circular na peça cerâmica antes da aplicação da mesma. É obrigatório o uso de martelo de borracha no auxílio do assentamento para evitar a danificação das peças cerâmicas.
- 4.2.3. O rejuntamento deverá ser executado com argamassa industrializada tipo flexível, com espessura da junta de acordo com a especificação do fabricante do revestimento cerâmico, com cor a definir pela CONTRATANTE e aplicação, e quantidade de acordo com as especificações do fabricante da argamassa colante. É obrigatória a prévia limpeza, remoção de excesso de argamassa e poeira das juntas para execução deste serviço e a utilização de espátula específica, não podendo ser utilizados borrachas e "chinelos".
- 4.3. **Pisos Cimentados**
- 4.3.1. O piso em concreto armado sobre a contenção existente deverá ser realizado sobre o solo devidamente compactado e um lastro de brita de 3cm, lona de tecido resinado, espessura de 10cm, com junta fria, alisado com régua vibratória. A execução do mesmo em perfeito nível, dando os caimentos e/ou desníveis necessários para o piso conforme Projeto em anexo, sendo aprovado pela FISCALIZAÇÃO.
- 4.3.2. Deverá ser executada a calha em concreto armado sobre o solo devidamente compactado e um lastro de brita de 3cm, lona de tecido resinado, com espessura de 10cm, com junta fria, alisado com régua vibratória em perfeito nível, dando os caimentos e/ou desníveis necessários para recepção de águas de chuvas e condução para caixa de inspeção "Passagem", conforme projeto em anexo.
- 4.4. **Instalações Prediais de Esgotos**
- 4.4.1. Toda a tubulação e os acessórios das redes de água e de esgoto serão de PVC soldável, normatizada e executada conforme recomendações do fabricante. O diâmetro da tubulação deverá obedecer rigorosamente às especificações do projeto.

4.4.2. O procedimento usado nas juntas deverá ser o seguinte: lixamento na ponta, na parte externa e na bolsa na parte interna, aplicando em seguida líquido removedor de sujeira e colocar uma camada fina de cola do tipo colagem rápida para PVC e declividade mínima de 2%. Toda a tubulação deverá ser testada antes do recobrimento.

4.4.3. Os tubos somente poderão ser assentados ou enterrados após a aprovação da FISCALIZAÇÃO que poderá, às expensas da CONTRATADA, solicitar os ensaios que julgar necessário, bem como rejeitar o material julgado impróprio para uso

#### 4.5. Drenos Barbacãs

4.5.1. A CONTRATADA deverá realizar limpeza e obstruções no dreno Barbacã existente no local.

4.5.2. Inicialmente deverá ser feito um furo com trado ou outro instrumento manual ou motorizado. Usar o trado de 10 centímetros. Construir uma guia com cavaletes de madeira para direcionar a penetração do trado que deve formar um furo com 2 por cento de inclinação.

4.5.3. O comprimento do tubo de drenagem é de 6 metros.

4.5.4. O dreno mesmo é um tubo de PVC rígido de 5 cm de diâmetro sobre o qual fazemos deve ter furos de 8 mm de diâmetro a cada 5 cm. Isto é feito ao longo de todo o tubo, exceto num trecho inicial onde vai ser feito o selo.

4.5.5. Feito os furos, envolve-se o tubo em uma tela de nylon com gramatura de 60 fios. Isso é feito para garantir que não vai ocorrer penetração de terra para dentro do tubo.

4.5.6. Esse conjunto é introduzido com cuidado para dentro do buraco aberto.

4.5.7. Feito isso, confeccionar um selo de solo-cimento para vedar a entrada do furo e não deixar sair água por fora do tubo de drenagem. Socar bem o solo-cimento para que o tubo de drenagem fique bem firme no furo.

#### 4.6. Fossa Séptica, Filtro Anaeróbico e Sumidouro

4.6.1. A execução desse tipo de fossa séptica construção começa pela escavação do buraco onde a fossa vai ficar enterrada no terreno. As distâncias entre elas devem ser respeitadas conforme dimensionamento em projeto das mesmas. O fundo do buraco deve ser compactado, nivelado para colocação do fundo (tampa) ou pode fazer uma camada de concreto magro de 5cm de espessura. A fossa séptica circular com anel de concreto, é a que apresenta maior estabilidade, utiliza-se na entrada e na saída, Tês de PVC de 90 graus de diâmetro 100mmAmbas devem ser constituídas no formato cilíndrica, tipo câmara imhoff, de concreto pré-moldado, medindo 2000x2000mm, 1200x2000mm e 1200x1500mm respectivamente, com saída e entrada a conexão entre elas com diâmetro de 100mm.

4.6.2. O filtro anaeróbio deve possuir uma cobertura em laje de concreto, com a tampa de inspeção localizada em cima do tubo-guia para drenagem. Esta pode ser substituída pela camada de brita, nos casos de se ter tubos perfurados para coleta de efluentes e onde não houver acesso de pessoas, animais, carros ou problemas com odor, com a parede sobresalente acima do solo, de modo a impedir o ingresso de águas superficiais.

#### 5. SERVIÇOS COMPLEMENTARES

##### 5.1. Limpeza da Obra

5.1.1. A CONTRATADA deverá entregar a obra em perfeito estado de limpeza e conservação, devendo apresentar funcionamento perfeito de todas as suas instalações e aparelhos e com as instalações definitivamente ligadas.

5.1.2. O canteiro da obra deverá ser mantido limpo, removendo lixos e entulhos para locais próprios que não causem prejuízos ao andamento da construção.

5.1.3. Deverão ser devidamente removidos da obra todos os materiais e equipamentos, assim como as peças remanescentes e sobras utilizáveis de materiais, ferramentas e acessórios.

5.1.4. Todos os pisos deverão ser totalmente limpos, e todos os detritos que ficarem aderentes deverão ser removidos, sem danos às superfícies.

5.1.5. Durante a limpeza da obra deve-se ter o cuidado de vedar todos os ralos para que os detritos provenientes da limpeza não venham a obstruí-los posteriormente.

5.1.6. Deverá ser realizada a remoção de todo o entulho da obra, deixando-a completamente desimpedida de todos os resíduos de construção, bem como cuidadosamente varridos os seus acessos.

5.1.7. A CONTRATADA deverá promover a suas custas toda recuperação da área destruída ou danificada no andamento da obra, incluindo a recomposição de camada vegetal ou pavimentação quando necessária. A recuperação é considerada como parte integrante da obra e deverá ser aprovada pela FISCALIZAÇÃO, sendo pré-requisito para liberação da medição.

##### 5.2. Remoção de Entulhos

5.2.1. Durante a obra a CONTRATADA deverá realizar periódica remoção de todo entulho e detritos que venham a se acumular no local, atendendo para a legislação municipal vigente no tocante a coleta seletiva de resíduos de construção civil.

5.2.2. Todos os materiais que forem sobre de terceirizados devem ser removidos pelo fornecedor.

5.2.3. Serão de responsabilidade da CONTRATADA todos os materiais, equipamentos e mão-de-obra necessários para a perfeita execução dos serviços acima discriminados.

#### 6. CONSIDERAÇÕES GERAIS

6.1. A Empresa a ser contratada para a execução dos serviços, doravante denominada de CONTRATADA, deverá efetuar seu próprio planejamento, levando em conta a produtividade de suas máquinas, equipamentos e mão de obra, sem, contudo, exceder o prazo aqui estipulado.

6.2. As referências e produtos referenciados nas especificações e listas de material admitem o equivalente se devidamente comprovado seu desempenho por meio de testes e ensaios previstos por normas, desde que previamente aceito pela FISCALIZAÇÃO.

6.3. A equivalência indicada é em relação ao atendimento aos requisitos e critérios mínimos de desempenho especificados e normatizados, coincidência de aspectos visuais (aparência e/ou acabamento), de materiais de fabricação, de funcionalidade e de ergonomia. A equivalência será avaliada pela FISCALIZAÇÃO, antes do fornecimento efetivo, mediante apresentação do material proposto pelo CONTRATADA, juntamente com laudos técnicos do material ou produto, laudos técnicos comparativos entre o produto especificado e o produto alternativo, emitidos por laboratórios autorizados pelo INMETRO, com ônus para a CONTRATADA.

6.4. Os produtos e subprodutos florestais de origem nativa da flora brasileira aplicados na obra deverão ser provenientes de empresas que pratiquem o manejo sustentável, devidamente cadastradas e fiscalizadas pelo IBAMA e/ou com certificação de instituições reconhecidas pelo órgão ambiental.

6.5. Deverão ser utilizados materiais e tecnologias de baixo impacto ambiental, que promovam a conservação e o uso racional da água, a eficiência energética e a especificação de produtos com certificação ambiental, sempre que possível e que os custos forem compatíveis com o praticado no mercado.

6.6. Todo e qualquer material a ser empregado na obra será, obrigatoriamente, de primeira qualidade e comprovada eficiência para o fim a que se destina e deverão satisfazer às presentes especificações.

6.7. Caso as condições locais tornarem necessário a substituição de algum material por outro equivalente, isto só poderá ser feito mediante autorização expressa da CONTRATANTE

6.8. Serão de responsabilidade da CONTRATADA todos os materiais necessários para a perfeita execução dos serviços acima discriminados.

##### 6.9. Materiais

- 6.9.1. A Empresa a ser contratada para a execução dos serviços, doravante denominada de CONTRATADA, deverá efetuar seu próprio planejamento, levando em conta a produtividade de suas máquinas, equipamentos e mão de obra, sem, contudo, exceder o prazo aqui estipulado.
- 6.9.2. Os solos para os aterros deverão ser isentos de matérias orgânicas. Turfas e argilas orgânicas não devem ser empregadas.
- 6.9.3. As referências e produtos referenciados nas especificações e listas de material admitem o equivalente se devidamente comprovado seu desempenho por meio de testes e ensaios previstos por normas, desde que previamente aceito pela FISCALIZAÇÃO.
- 6.9.4. A equivalência indicada é em relação ao atendimento aos requisitos e critérios mínimos de desempenho especificados e normatizados, coincidência de aspectos visuais (aparência e/ou acabamento), de materiais de fabricação, de funcionalidade e de ergonomia. A equivalência será avaliada pela FISCALIZAÇÃO, antes do fornecimento efetivo, mediante apresentação do material proposto pelo CONTRATADA, juntamente com laudos técnicos do material ou produto, laudos técnicos comparativos entre o produto especificado e o produto alternativo, emitidos por laboratórios autorizados pelo INMETRO, com ônus para a CONTRATADA.
- 6.9.5. Os produtos e subprodutos florestais de origem nativa da flora brasileira aplicados na obra deverão ser provenientes de empresas que pratiquem o manejo sustentável, devidamente cadastradas e fiscalizadas pelo IBAMA e/ou com certificação de instituições reconhecidas pelo órgão ambiental.
- 6.9.6. Deverão ser utilizados materiais e tecnologias de baixo impacto ambiental, que promovam a conservação e o uso racional da água, a eficiência energética e a especificação de produtos com certificação ambiental, sempre que possível e que os custos forem compatíveis com o praticado no mercado.
- 6.9.7. Todo e qualquer material a ser empregado na obra será, obrigatoriamente, de primeira qualidade e comprovada eficiência para o fim a que se destina e deverão satisfazer às presentes especificações.
- 6.9.8. Caso as condições locais tornarem necessário a substituição de algum material por outro equivalente, isto só poderá ser feito mediante autorização expressa da CONTRATANTE.
- 6.9.9. Serão de responsabilidade da CONTRATADA todos os materiais necessários para a perfeita execução dos serviços acima discriminados.
- 6.10. **Armaduras**
- 6.10.1. Para as armaduras, serão empregadas barras de aço de seção circular, de diversas bitolas do tipo CA-50 conforme indicado, sendo que as barras emendadas por solda deverão ser da categoria "A", e onde necessário obedecendo integralmente às normas vigentes.
- 6.10.2. As armaduras utilizadas deverão ser de tela soldada 15x15cm #4,2mm(dupla) do tipo CA-50 (Ø6.3mm à Ø1.5mm) e CA- 60 (Ø3.4mm à Ø6.0mm), conforme expresso em planilha orçamentária.
- 6.11. **Concreto**
- 6.11.1. O concreto usinado, com resistência mínima de 20MPa, incluindo colocação, espalhamento e acabamento. A concretagem somente será efetuada após verificação e autorização da FISCALIZAÇÃO. Devem ser atendidos os seguintes itens:
- Verificação do "slump" no recebimento de cada caminhão, na presença da FISCALIZAÇÃO;
  - Deverá ser impermeável, a areia e brita utilizados não poderão provocar reações álcali-agregado com o cimento, nem conter materiais orgânicos, ou argilosos, e a utilização de aditivos só poderá ser feito se comprovadamente não atacarem o aço ou o concreto. A água a ser utilizada deverá ser de acordo com as normas vigentes, não podendo conter excesso de íons cloratos ou sulfatos;
  - 6.11.2. Deverá levar em conta quanto a Classe de agressividade ambiental II - ambiente urbano;
  - Classificação de acordo com a tabela 6.1 da NBR 6118:2014;
  - A obra deverá oferecer um adequado controle de qualidade e rígidos limites de tolerância da variabilidade das medidas durante a execução dos serviços (Item 7.4.7.4 NBR 6118:2014);
- 6.11.3. A dosagem (traço) do concreto, bem como a indicação da granulometria dos agregados, forma de vibração, etc., deverão ser especificados pela CONTRATADA e verificados pela FISCALIZAÇÃO;
- 6.11.4. A concretagem só poderá ser iniciada após a colocação previa de todas as tubulações e outros elementos exigidos pelos projetos em anexos IV.
- 6.11.5. Todo o concreto deverá receber cura cuidadosamente. As peças serão mantidas úmidas pelo prazo mínimo de 07 (sete) dias e não poderão, de maneira alguma, ficar expostas sem proteção adequada.
- 6.11.6. A vibração será executada de modo a impedir as falhas de concretagem e evitar a segregação da nata de cimento;
- 6.11.7. Antes do lançamento do concreto, deverá o terreno estar acertado e sobre lastro de brita, lona de tecido resinado e perfeitamente limpas, molhadas e perfeitamente estanques, a fim de impedir a fuga da nata de cimento;
7. **EQUIPAMENTOS DE SEGURANÇA**
- 7.1. A CONTRATADA cabe a responsabilidade de empregar todos os equipamentos e ferramentas de segurança necessárias, conforme as normas de segurança do trabalho para execução de serviços dentro do canteiro de obras.
8. **TAXAS E LICENÇAS**
- 8.1. A CONTRATADA se encarregará de obter junto a todos os órgãos as licenças e providências que se fizerem necessárias para o início e andamento dos serviços. A CONTRATADA se encarregará de obter junto a todos os órgãos como CREA, INSS, Prefeitura Municipal, Cartório de Registros ou outro órgão qualquer, todas as licenças e providências que se fizerem necessárias para o início e andamento dos serviços.
9. **CONSIDERAÇÃO FINAL**
- 9.1. Esta especificação básica atende perfeitamente aos objetivos de melhoria das instalações do HPM Nit, que visam proporcionar aos policiais militares, funcionários e pacientes da unidade em condições dignas de uso.
10. **DISPOSIÇÕES FINAIS**
- 10.1. O projeto arquitetônico e projetos complementares são partes integrantes do edital, devendo ser obedecidos rigorosamente.
- 10.2. Todos os serviços e materiais que porventura não foram especificados, porém inerentes e necessários ao bom andamento da obra e objetivo do projeto, serão considerados como descritos, quantificados e de inteira responsabilidade da contratada, evitando assim, futuros aditivos. A empresa, ainda na condição de proponente, terá analisado os serviços, orçamento e memorial descritivo, a fim de obter esclarecimentos sobre eventuais discrepâncias junto ao órgão responsável ou impugnar o edital, não sendo aceito posteriormente aditivos em função de má interpretação das especificações do memorial.
- 10.3. A obra deve ser entregue completamente limpa interna e externamente, sendo removido todo o entulho e em pleno funcionamento das instalações elétricas, hidrossanitárias e preventiva de incêndio.
- 10.4. Os serviços serão acompanhados pela fiscalização, podendo a mesma impugnar qualquer trabalho que não satisfaça as condições deste memorial, sendo a contratada a demolir /refazer, sem ônus para a contratante.
- 10.5. Para qualquer esclarecimento referente ao projeto, orçamento e/ou memorial descritivo, a empresa deve dirigir-se ao contratante.
- 10.6. Devem ser obedecidas rigorosamente as maneiras de instalação recomendadas pelos fabricantes dos materiais.

Anexo V  
Projetos de Reforma

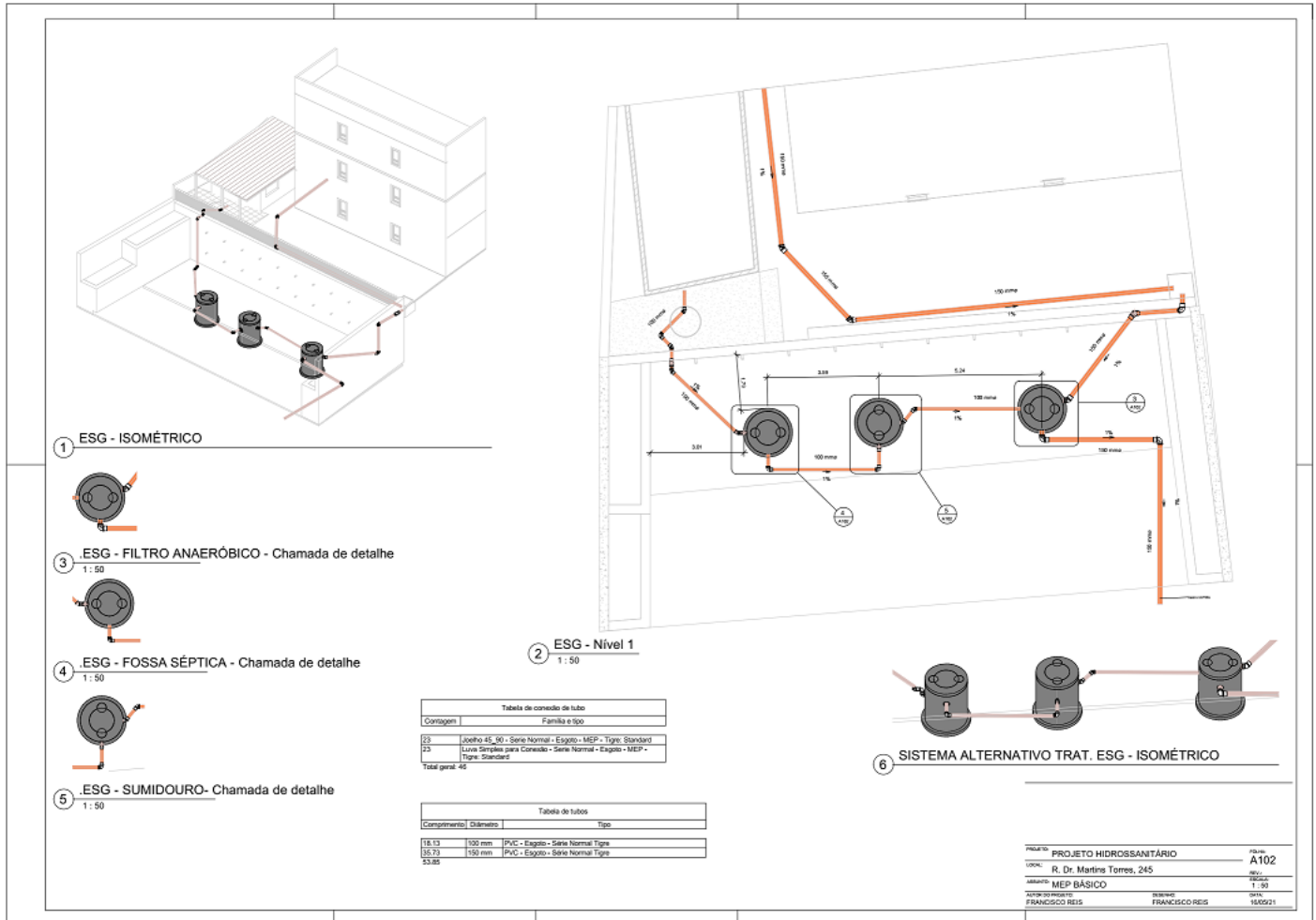
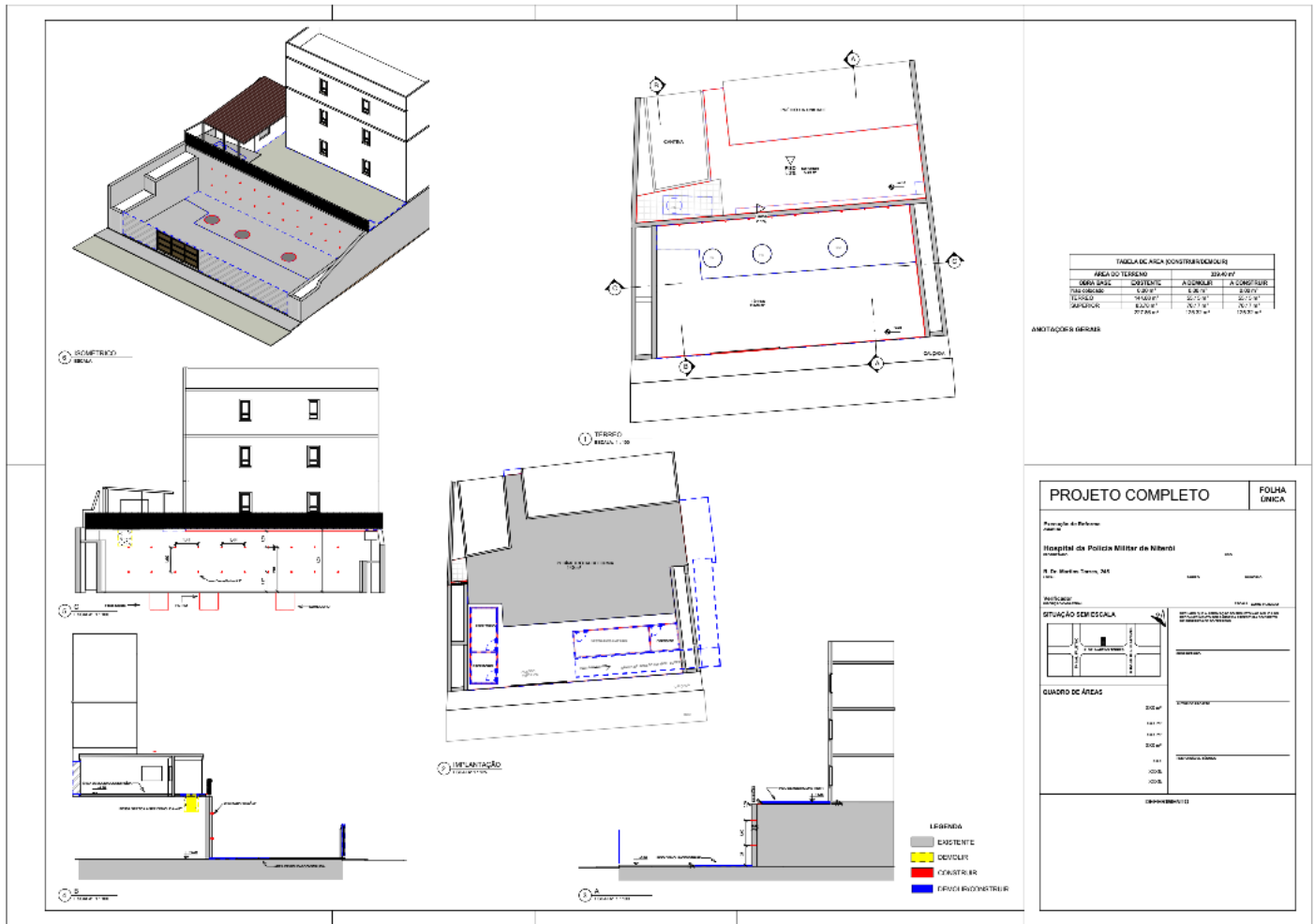

Item	Descrição dos Serviços	Unidade		Tota
<b>SERVIÇOS DE ESCRITÓRIO, LABORATÓRIO E CAMPO</b>				
1.2	01.050.0356-A PROJETO EXECUTIVO DE ARQUITETURA, CONSIDERANDO O PROJETO BÁSICO EXISTENTE, PARA PREDIOS ESCOLARES E/OU ADMINISTRATIVOS ATE 500M2, APRESENTADO EM AUTOCAD NOS PADROES DA CONTRATANTE, INCLUSIVE AS LEGALIZACOES PERTINENTES, COORDENACAO E COMPATIBILIZACAO COM OS PROJETOS COMPLEMENTARES	M2	Área construída = 380 m²	380,0
1.3	01.050.0452-A PROJETO EXECUTIVO DE INSTALACAO DE ESGOTO SANITARIO E AGUAS PLUVIAIS, CONSIDERANDO O PROJETO BÁSICO EXISTENTE, PARA PREDIOS ESCOLARES E/OU ADMINISTRATIVOS ATE 500M2, APRESENTADO EM AUTOCAD, INCLUSIVE AS LEGALIZACOES PERTINENTES	M2	Projeção horizontal - 18,80 x 8,50	140,0
<b>2</b>				
<b>CANTEIRO DE OBRA, MOVIMENTO DE TERRA E TRANSPORTE</b>				
2.1	02.002.0005-A TAPUME DE VEDACAO OU PROTECAO, EXECUTADO COM TELHAS TRAPEZOIDAIS DE ACO GALVANIZADO, ESPESSURA DE 0,5MM, ESTAS COM 4 VEZES DE UTILIZACAO, INCLUSIVE ENGRADAMENTO DE MADEIRA, UTILIZADO 2VEZES E PINTURA ESMALTE SINTETICO NA FACE EXTERNA	M2	Comprimento da vedação - (vedação+2,00)x2,20= (26,32 + 2,00)x2,20 = 62,30m²	62
2.2	04.005.0300-A TRANSPORTE DE CONTAINER, SEGUNDO DESCRICAO DA FAMILIA 02.006, EXCLUSIVE CARGA E DESCARGA (VIDE ITEM 04.013.0015)	UNXKM	Ponto de partida 0km da avenida Brasil - 50km x 2(unidade) = 100 unxkm	100
2.3	02.006.0015-A ALUGUEL CONTAINER PARA ESCRITORIO C/W, MEDINDO 2,20M LARGURA, 6,20M COMPRIMENTO E 2,50M ALTURA, CHAPAS ACO C/NERVURAS TRAPEZOIDAIS, ISOLAMENTO TERMO-ACUSTICO FORRO, CHASSIS REFORCADO E PISO COMPENSADO NAVAL, INCL. INST. ELETRICA E HIDRO-SANITARIAS, ACESSORIOS, 1 VASO SANITARIO E 1 LAVATORIO, EXCL. TRANSP. (VIDE ITEM 04.005.0300), CARGA E DESCARGA (VIDE ITEM 04.013.0015)	UNXMES	Unidade de container - 1 x 3 (meses) = 3 UnxMês	3
2.4	04.013.0015-A CARGA E DESCARGA DE CONTAINER, SEGUNDO DESCRICAO DA FAMILIA 02.006	UN	Unidade de container - 2 unidades	2
2.5	02.006.0020-A ALUGUEL CONTAINER PARA SANITARIO-VESTIARIO, MEDINDO 2,20M LARGURA, 6,20M COMPRIMENTO E 2,50M ALTURA, CHAPAS ACO C/NERVURAS TRAPEZOIDAIS, ISOLAMENTO TERMO-ACUSTICO FORRO, CHASSIS REFORCADO E PISO COMPENSADO NAVAL, INCL. INST. ELETRICAS E HIDRO-SANITARIAS, ACESSORIOS, 2 VASOS SANITARIOS, 1 LAVATORIO, 1 MICTORIO E 4 CHUVEIROS, EXCL. TRANSP. CARGA E DESCARGA	UNXMES	Unidade de container - 1 x 3 (meses) = 3 UnxMês	3
2.6	02.020.0001-A PLACA DE IDENTIFICACAO DE OBRA PUBLICA, INCLUSIVE PINTURA E SUPORTES DE MADEIRA, FORNECIMENTO E COLOCACAO	M2	Placa de obra - 1,00 x 2,00 = 2m²	2
2.7	02.015.0001-A INSTALACAO E LIGACAO PROVISORIA PARA ABASTECIMENTO DE AGUA E ESGOTAMENTO SANITARIO EM CANTEIRO DE OBRAS, INCLUSIVE ESCAVACAO, EXCLUSIVE REPOSICAO DA PAVIMENTACAO DO LOGRADOURO PUBLICO	UN	Instalações e ligações - 1,00 unidade	1
2.8	02.016.0001-A INSTALACAO E LIGACAO PROVISORIA DE ALIMENTACAO DE ENERGIA ELETRICA, EM BAIXA TENSÃO, PARA CANTEIRO DE OBRAS, M3-CHAVE 100A, CARGA 3KW, 20CV, EXCLUSIVE O FORNECIMENTO DO MEDIDOR	UN	Instalações e ligações - 1,00 unidade	1
2.9	03.010.0100-A COMPACTACAO DE ATERRO, EM CAMADAS DE 30CM, UTILIZANDO COMPACTADOR PNEUMATICO(SAPO), INCLUSIVE COMPRESSOR	M3	Volume necessário = Área total * Espessura do Aterro = 111 m² * (0,3+0,5/2) = 44,4 m³	45
2.10	03.010.0049-A ATERROS, COMPREENDENDO: ESCAVACAO, CARGA, TRANSPORTE A 30KM EM CAMINHAO BASCULANTE E DESCARGA, CONSIDERANDO O VOLUME NECESSARIO A EXECUCAO DE 1,00M3 DE MATERIAL COMPACTADO	M3	Volume a Transportar = Volume necessário = 45 m³	45
2.11	03.001.0095-A ESCAVACAO E REATERRO DE VALA, EM MATERIAL DE 1ª CATEGORIA, PARALIGACAO PREDIAL DE ESGOTO SANITARIO	M	Escavação para o cano - 7,50+12,02+2,21+13,48+1,70 = 36,90 m	37
04.005.0003-0	TRANSPORTE DE CARGA DE QUALQUER NATUREZA, EXCLUSIVE AS DESPESAS DE CARGA E DESCARGA, TANTO DE ESPERA DO CAMINHAO COMO DO SERVENTE OU EQUIPAMENTO AUXILIAR, A VELOCIDADE MEDIA DE 50KM/H, EM CAMINHAO DE CARROCERIA FIXA A OLEO DIESEL, COM CAPACIDADE UTIL DE 7,5T	T X KM	Tranporte de Carga = Vol. Estimado * Peso Especifico * Distância = 15,5 m³ * 0,6 t/m³ * 50 km = 465 t.km	465
04.006.0014-1	CARGA E DESCARGA MANUAL DE MATERIAL QUE EXIJA O CONCURSO DEMAIS DE UM SERVENTE PARA CADA PEÇA: VERGALHOES, VIGAS DE MADEIRA, CAIXAS E MEIOS-FIOS, EM CAMINHAO DE CARROCERIA FIXA A OLEO DIESEL, COM CAPACIDADE UTIL DE 7,5T, INCLUSIVE O TEMPO DE CARGA, DESCARGA E MANOBRA	T	Carga Manual = Vol. Estimado * Peso Especifico Madeira = 15,5 m³ * 0,6 t/m³ = 9,3 t	9,3
2.12	04.014.0095-A RETIRADA DE ENTULHO DE OBRA COM CACAMBA DE ACO TIPO CONTAINER COM 5M3 DE CAPACIDADE, INCLUSIVE CARREGAMENTO, TRANSPORTE E DESCARREGAMENTO, CUSTO POR UNIDADE DE CACAMBA E INCLUI A TAXA PARA DESCARGA EM LOCAIS AUTORIZADOS	UN	Retirada de Entulho - (Entulho de obra * majoração de entulho = 13 m³ * 2 = 26 m³ Quantidade de Caçamba - 26 / 5 = 5 caçambas	5
2.13	04.020.0122-A TRANSPORTE DE ANDAIME TUBULAR, CONSIDERANDO-SE A AREA DE PROJECAO VERTICAL DO ANDAIME, EXCLUSIVE CARGA, DESCARGA E TEMPO DE ESPERA DO CAMINHAO (VIDE ITEM 04.021.0010)	M2XKM	Transporte - Área Necessária * km Estimado = 66 * 50 = 3300 m².km	330
2.14	04.021.0010-A CARGA E DESCARGA MANUAL DE ANDAIME TUBULAR, INCLUSIVE TEMPO DE ESPERA DO CAMINHAO, CONSIDERANDO-SE A AREA DE PROJECAO VERTICAL	M2	Área necessária - Comp. Muro * Alt. do Muro = 16,5 * 4 = 66 m²	66
<b>3</b>				
<b>SERVIÇOS COMPLEMENTARES</b>				
3.1	05.002.0009-B DEMOLICAO COM EQUIPAMENTO DE AR COMPRIMIDO, DE PAVIMENTACAO DE CONCRETO SIMPLES, COM 15CM DE ESPESSURA, INCLUSIVE EMPILHAMENTO LATERAL DENTRO DO CANTEIRO DE SERVICO	M2	Área a demolir - 125,32,00m²	125,32
3.2	05.001.0360-A LIMPEZA DE PISOS CIMENTADOS	M2	Área Existente = 228,00 m²	228,00
3.3	05.001.0613-A FURACAO EM CONCRETO COM FURADEIRA MANUAL E BROCA DE WIDIA DE DIAMETRO DE 1,1/2"	M	Profundida do furo - Qtd furo * e (espessura do muro) = 10 * 0,3 = 3 m	3
3.4	05.001.0172-A TRANSPORTE HORIZONTAL DE MATERIAL DE 1ª CATEGORIA OU ENTULHO, EM CARRINHOS, A 30,00M DE DISTANCIA, INCLUSIVE CARGA A PA	M3	RE - Área demolir * Espessura = (125,32 * 0,12) = 15,04 m³ Material 1ª categoria = CA = 45 m³ Total Material = CA + RE = 15,04 + 45 = 60,04 m³	60,0
3.5	05.001.0188-A TRANSPORTE DE MATERIAIS ENCOSTA ACIMA, EM CARRINHOS, INCLUSIVE CARGA E DESCARGA	TXM	Material a Transportar encosta acima = Volume necessário * Peso Especifico * Comprimento = ((45m³ * 1,4 t/m³) + (Volume cimentado * Peso especifico) = (3,5 * 2,10)) * 20,7 = 1477,35 txm	1477,35
3.6	05.001.0188-B TRANSPORTE DE MATERIAIS ENCOSTA ABAIXO, EM CARRINHOS, INCLUSIVE CARGA E DESCARGA	TXM	Material a Transportar encosta a baixo = Volume necessário * Peso Especifico * Comprimento = ((15,04m³ + 0,246 m³) * 1,4 t/m³) * 20,7 m = 443 txm	443,35
3.7	05.001.0325-A DESOBRUCAO DE DRENOS DE MUROS DE CONTENCAO, BUZINOTES DE COBERTURAS E SIMILARES	UN	Quantidade de buzinotes/ drenos = 10 unidades	10
3.8	05.005.0004-0 ANDAIME DE TORAS DE EUCALIPTO, COM APROVEITAMENTO DA MADEIRA 20 VEZES, PASSARELA DE MADEIRA DE 1ª, COM APROVEITAMENTO DA MADEIRA 5 VEZES, INCLUSIVE A DESMONTAGEM DO ANDAIME E DA PASSARELA	M3	V. Toras = (largura do andaime * área frontal de andaime) = 1,5 * (4,35 + 6,00) = 15,52 m³ Frontal do andaime 1 = (altura da parede - 1,5) * comprimento = (2 - 1,5) * 8,70 = 4,35 m² Frontal do andaime 2 = (altura da parede - 1,5) * comprimento = (2 - 1,5) * 12,00 = 6,00 m²	16
3.9	05.005.0012-B PLATAFORMA OU PASSARELA DE MADEIRA DE 1ª, CONSIDERANDO-SE APROVEITAMENTO DA MADEIRA 20 VEZES, EXCLUSIVE ANDAIME OU OUTROS SUPORTE E MOVIMENTACAO (VIDE ITEM 05.008.0008)	M2	Plataforma = Largura do Andaime * Área Frontal de Andaime = 1,5 * 16,5 = 24,75 m² Rampa = Comprimento. Rampa * Largura Rampa = 20,80 * 1,5 = 32,20 m² Passarela = Plataforma * Rampa = 24,75 + 32,20 = 56,95 m²	57
3.10	05.006.0001-B ALUGUEL DE ANDAIME COM ELEMENTOS TUBULARES (FACHADEIRO) SOBRESAPATAS FIXAS, CONSIDERANDO-SE A AREA DA PROJECAO VERTICAL DO ANDAIME E PAGO PELO TEMPO NECESSARIO A SUA UTILIZACAO, EXCLUSIVE TRANSPORTE DOS ELEMENTOS DO ANDAIME ATE A OBRA, PLATAFORMA OU PASSARELA DE PINHO, MONTAGEM E DESMONTAGEM DOS ANDAIMES	M2XMES	Aluguel - Área Necessária * Mês Necessário = 66 * 2 = 66 m².mês	132
3.11	05.008.0001-A MONTAGEM E DESMONTAGEM DE ANDAIME COM ELEMENTOS TUBULARES, CONSIDERANDO-SE A AREA VERTICAL RECOBERTA	M2	Área necessária - Comp. Muro * Alt. do Muro = 16,5 * 4 = 66 m²	66

				Plataforma = Largura do Andaime * Área Frontal de Andaime = 1,5 * 16,5 = 24,75 m <sup>2</sup>	
				Rampa = Comprimento, Rampa * Largura Rampa = 20,80 * 1,5 = 32,20 m <sup>2</sup>	
				Passarela = Plataforma * Rampa = 24,75 + 32,20 = 56,95 m <sup>2</sup>	
3.12	05.008.0008-B	MOVIMENTACAO VERTICAL OU HORIZONTAL DE PLATAFORMA OU PASSARELA	M2		57
<b>4 GALERIAS, DRENOS E CONEXOS</b>					
4.1	06.272.0003-A	TUBO PVC (NBR-7362), PARA ESGOTO SANITARIO, COM DIAMETRO NOMINAL DE 150MM, INCLUSIVE ANEL DE BORRACHA. FORNECIMENTO	M	Tubo DN 150mm - 11 tubos de 3m = 33m	33
4.2	06.272.0002-A	TUBO PVC (NBR-7362), PARA ESGOTO SANITARIO, COM DIAMETRO NOMINAL DE 100MM, INCLUSIVE ANEL DE BORRACHA. FORNECIMENTO	M	Tubo DN 100mm - 08 tubos de 3m = 24m	24
4.3	06.082.0050-A	DRENO OU BARBACA EM TUBO DE PVC, DIAMETRO DE 2", INCLUSIVE FORNECIMENTO DO TUBO E MATERIAL DRENANTE	M	Comprimento Dreno = Comprimento Furo * Qtd de Drenos = 4 * 10 = 40 m	40
<b>5 REVESTIMENTO DE PAREDES, TETOS E PISOS</b>					
5.1	13.301.0081-A	PISO CIMENTADO, COM 1,5CM DE ESPESSURA, COM ARGAMASSA DE CIMENTO E AREIA, NO TRACO 1:3, COM ACABAMENTO ASPERO, SOBRE BASE EXISTENTE	M2	Piso Construir = 125,32	125,3
5.2	13.301.0120-B	CONTRAPISO, BASE OU CAMADA REGULARIZADORA, EXECUTADA COM ARGAMASSA DE CIMENTO E AREIA, NO TRACO 1:4, NA ESPESSURA DE 2,5CM	M2	Contrapiso = 1,17 * 1,59 = 1,90 m <sup>2</sup>	2
5.3	13.330.0500-A	RECOMPOSICAO DE PISO DE CERAMICAS, EXCLUSIVE ESTAS, INCLUSIVE MAO-DE-OBRA TOTAL E MATERIAIS DE ASSENTAMENTO E REJUNTAMENTO COMO EM 13.330.0010	M2	Recomposição Piso = 1,17 * 1,59 = 1,90 m <sup>2</sup>	2
5.4	13.373.0020-A	PISO DE CONCRETO ARMADO MONOLITICO, C/JUNTA FRIA, ALISADO C/REGUA VIBRATORIA, ESPESSURA 10CM, SOBRE TERRENO ACERTADO E SOBRELASTRO DE BRITA, EXCLUSIVE ACERTO DO TERRENO, INCLUSIVE BRITA, LONA DE TECIDO RESINADO, TELA SOLDADA 15X15CM #4, 2MM (DUPLA), CONCRETO USINADO RESISTENCIA A COMPRESSAO 20MPA C/TRANSPORTADO CONCRETO E TODA A MAO-DE-OBRA E EQUIPAMENTOS NECESSARIOS	M2	Piso a Construir = 125,32m <sup>2</sup>	125,3

Anexo VII

MODELO DE AUTORIZAÇÃO PARA INÍCIO DE OBRAS

OF.SEPM/DGS/Nº 2021

Rio de Janeiro, \_\_\_\_ de \_\_\_\_\_ de 2022

Ref.: Contrato \_\_\_\_\_

Do: Diretoria Geral de Saúde-DGS

Ao: \_\_\_\_\_

**AUTORIZAÇÃO DE INÍCIO DE OBRAS**

DATA DA AUTORIZAÇÃO DE INÍCIO: \_\_\_\_\_

A Diretoria Geral de Saúde, aqui representada pelo Fiscal, \_\_\_\_\_, AUTORIZA a empresa \_\_\_\_\_ CNPJ \_\_\_\_\_, sediada a \_\_\_\_\_, a iniciar, em \_\_\_\_\_, os serviços de execução de Reforma nas dependências do Centro de Fisioterapia e Reabilitação da Polícia Militar - CFRPM-, objeto do PROCESSO SEI \_\_\_\_\_, a serem desenvolvidos na Rua Paranhos 820, Olaria, Rio de Janeiro.

A empresa supracitada deverá iniciar efetivamente os serviços de mobilização e canteiro de obras em até dez dias corridos a contar da data acima estabelecida.

**OBS.:** O presente documento deverá ser apensado ao presente processo, após a assinatura da empresa.

**DE ACORDO DA EMPRESA**

Eu, \_\_\_\_\_, estou CIENTE e DE ACORDO com o presente termo de autorização de início da obra.

em \_\_\_\_/\_\_\_\_/\_\_\_\_.

\_\_\_\_\_  
Assinatura do responsável da empresa

\_\_\_\_\_  
Fiscal da obra

Anexo VIII

TERMO DE INEXIGIBILIDADE DE LICENÇA AMBIENTAL

Em observância ao Projeto Básico referente a contratação de empresa para execução de Reforma do Piso sobre o Muro de Contenção de Encostas no Hospital da Polícia Militar de Niterói, a fim de atender a demanda solicitada pela unidade (HPM NIt), cabe ressaltar a definição expressa no Art. 2º, inciso I, da Lei Complementar nº 140, de 08/DEZ/2011, a qual fixa normas, nos termos dos incisos III, VI e VII do caput e do parágrafo único do art. 23 da Constituição Federal, para a cooperação entre a União, os Estados, o Distrito Federal e os Municípios nas ações administrativas decorrentes do exercício da competência comum relativas à proteção das paisagens naturais notáveis, à proteção do meio ambiente, ao combate à poluição em qualquer de suas formas e à preservação das florestas, da fauna e da flora e altera a Lei no 6.938, de 31/AGO/1981.

Art. 2º Para os fins desta Lei Complementar, consideram-se: I - licenciamento ambiental: o procedimento administrativo destinado a licenciar atividades ou empreendimentos utilizadores de recursos ambientais, efetiva ou potencialmente poluidores ou capazes, sob qualquer forma, de causar degradação ambiental. Vale mencionar o disposto na letra "f", do inciso XIV, do Art. 7º, também da Lei Complementar nº 140, a qual excluem-se do licenciamento ambiental as atividades previstas no preparo e emprego das Forças Armadas, conforme disposto na Lei Complementar nº 97, de 09/JUN/1999.

Art. 7º São ações administrativas da União:

I - ...;

XIV - promover o licenciamento ambiental de empreendimentos e atividades:

a) ...;

f) de caráter militar, excetuando-se do licenciamento ambiental, nos termos de ato do Poder Executivo, aqueles previstos no preparo e emprego das Forças Armadas, conforme disposto na Lei Complementar no 97, de 9JUN1999.

No preparo das instituições militares para o cumprimento de sua destinação constitucional, as atividades permanentes de planejamento, organização e articulação, instrução e adestramento, compreendem o desenvolvimento e estruturação de sua logística e mobilização, podendo ser realizadas com a cooperação dos órgãos de Segurança Pública e de órgãos públicos com interesses afins, os quais, evidentemente, também necessitam desenvolver suas estruturas logísticas (físicas e humanas) para atender as demandas do Estado.

E o controle operacional dessas atividades é conferido ao responsável por coordenar as tarefas específicas a serem desenvolvidas pelos órgãos de Segurança Pública, obedecidas as suas competências legais e, para tanto, é consolidada no devido instrumento legal, qual seja, o Projeto Básico, a ART (Anotação de Responsabilidade Técnica ou RRT (Registro de Responsabilidade Técnica), conforme o caso, identificando o Servidor com qualificação técnica necessária e legal para estabelecer, segundo critérios definidos em legislação pertinente, a inexistência de licenciamento ambiental.

Ainda sob a égide da Lei Complementar nº 140, podemos mencionar o Art. 8º, XIV e XV, bem como o estabelecido no Art. 9º, XIV, letras "a" e "b", que tratam das ações administrativas dos Estados e Municípios, respectivamente, para promover o licenciamento ambiental de atividades ou empreendimentos utilizadores de recursos ambientais, efetiva ou potencialmente poluidores ou capazes de causar degradação ambiental.

Art. 8º São ações administrativas dos Estados:

XIV - promover o licenciamento ambiental de atividades ou empreendimentos utilizadores de recursos ambientais, efetiva ou potencialmente poluidores ou capazes, sob qualquer forma, de causar degradação ambiental, ressalvado o disposto nos arts. 7º e 9º ;

XV - promover o licenciamento ambiental de atividades ou empreendimentos localizados ou desenvolvidos em unidades de conservação instituídas pelo Estado, exceto em Áreas de Proteção Ambiental (APAs);

Art. 9º São ações administrativas dos Municípios:

XIV - observadas as atribuições dos demais entes federativos previstas nesta Lei Complementar, promover o licenciamento ambiental das atividades ou empreendimentos:

a) que causem ou possam causar impacto ambiental de âmbito local, conforme tipologia definida pelos respectivos Conselhos Estaduais de Meio Ambiente, considerados os critérios de porte, potencial poluidor e natureza da atividade; ou

b) localizados em unidades de conservação instituídas pelo Município, exceto em Áreas de Proteção Ambiental (APAs).

Nessa toada, é importante clarificar o entendimento de que as dependências do Hospital da Polícia Militar - HPM Nit, não está localizado em Área de Proteção Ambiental, Zona de Conservação Ambiental e próximo à Orla Marítima. Trata-se, somente da realização de execução de Reforma do Piso sobre o Muro de Contenção de Encostas no Hospital da Polícia Militar de Niterói, a fim de atender a demanda solicitada pela unidade (HPM Nit). Este serviço tem o intuito de ofertar segurança, bem como propiciar conforto e melhores condições de trabalho e atendimento para os servidores que ali executam suas tarefas e são atendidos.

Por fim, frise-se que o presente projeto é de baixa complexidade, de porte pequeno e apresenta potencial poluidor e impacto ambiental insignificante, sendo assim, inexigível o licenciamento ambiental, conforme apresentado no Art. 3º, do Decreto Estadual nº 44.820, de 02JUN2014

Art. 3º Os empreendimentos e atividades cujo impacto ambiental seja classificado como insignificante, com base nos critérios definidos no art. 23 deste Decreto, não estão sujeitos ao licenciamento ambiental, ainda que constem na relação do Anexo 1.

#### CAPÍTULO VII - DA CLASSIFICAÇÃO DO IMPACTO AMBIENTAL

Art. 23. Os empreendimentos e atividades sujeitos ao licenciamento ambiental são enquadrados em classes, de acordo com seu porte e potencial poluidor, as quais determinam a magnitude do impacto ambiental.

§ 1º O porte é estabelecido com base em critérios que qualificam o empreendimento ou a atividade como de porte mínimo, pequeno, médio, grande ou excepcional, na forma de regulamento específico.

§ 2º O potencial poluidor é estabelecido com base em critérios que qualificam o empreendimento ou a atividade como de potencial poluidor insignificante, baixo, médio ou alto, na forma de regulamento específico.

§ 3º O impacto ambiental é classificado como insignificante, baixo, médio ou alto, em função de suas classes, de acordo com a Tabela 1.

PORTE	POTENCIAL POLUIDOR			
	Insignificante	Baixo	Médio	Alto
Mínimo	Classe 1A IMPACTO INSIGNIFICANTE	Classe 2A BAIXO IMPACTO	Classe 2B BAIXO IMPACTO	Classe 3A MÉDIO IMPACTO
Pequeno	Classe 1B IMPACTO INSIGNIFICANTE	Classe 2C BAIXO IMPACTO	Classe 3B BAIXO IMPACTO	Classe 4A MÉDIO IMPACTO
Médio	Classe 2D BAIXO IMPACTO	Classe 2E BAIXO IMPACTO	Classe 4B MÉDIO IMPACTO	Classe 5A ALTO IMPACTO
Grande	Classe 2F BAIXO IMPACTO	Classe 3C MÉDIO IMPACTO	Classe 5B ALTO IMPACTO	Classe 6A ALTO IMPACTO
Excepcional	Classe 3D BAIXO IMPACTO	Classe 4C MÉDIO IMPACTO	Classe 6B ALTO IMPACTO	Classe 6C ALTO IMPACTO

Tabela 1 - Classificação de impacto de empreendimentos e atividades.

Em idêntica análise, temos o prescrito nos Art. 2º e 3º, do Capítulo II, da Resolução CONEMA Nº 42, de 17AGO2012, que trata da Classificação do Impacto das Atividades Poluidoras, especificamente o art. 3º, que nos diz:

Art. 3º. São dispensados de licenciamento ambiental todas as atividades ou empreendimentos compreendidos na Classe 1 (impacto insignificante).

Note-se que, mesmo para as atividades classificadas como de BAIXO IMPACTO, o licenciamento ambiental poderá ser realizado por profissionais de nível superior, qualquer que seja a área de formação, desde que capacitados para atuação no licenciamento ambiental. Entretanto, cuidados e procedimentos serão admitidos, tais como:

1. Promover o uso controlado do consumo de energia;
2. Utilizar obrigatoriamente Equipamentos de Proteção Individual - EPI's durante a realização dos trabalhos.
3. Seguir as recomendações da Portaria nº 3.214 do Ministério do Trabalho e Emprego (MTE)- NR 23, relativa aos equipamentos de combate a incêndios.
4. Gerenciar os Resíduos seguindo a ordem de prioridade: não geração, redução, reutilização, reciclagem, tratamento dos resíduos sólidos e disposição final ambientalmente adequada dos rejeitos como consta na Lei nº 12.305 de 02AGO2010, que institui a Política Nacional de Resíduos Sólidos - PNRS.

A classificação adotada pelo profissional responsável pelo Projeto, levou em conta o descrito na Resolução INEA nº 52, de 19MAR2012, a qual estabelece os novos códigos para o enquadramento de empreendimentos e atividades poluidores ou utilizadores de recursos ambientais, bem como os capazes de causar degradação ambiental, sujeitos ao licenciamento ambiental, complementada pela Resolução INEA nº 53, de 27MAR2012, que estabelece os novos critérios para a determinação do porte e potencial poluidor dos empreendimentos e atividades poluidores ou utilizadores de recursos ambientais, bem como os capazes de causar degradação ambiental, sujeitos ao licenciamento ambiental.

Desta forma, o serviço de execução de Reforma do Piso sobre o Muro de Contenção de Encostas no Hospital da Polícia Militar de Niterói, a fim de atender a demanda solicitada pela unidade (HPM Nit), se enquadra no GRUPO OBRAS E CONSTRUÇÕES – Obras de construção civil - Manutenção e reparação de grandes estruturas e obras de arte, das citadas Resoluções acima. Esta atividade é classificada no Critério de Enquadramento (CE094) como de Potencial Poluidor Inicial Mínimo (PPIM) de característica insignificante e, portanto, é inexigível o licenciamento ambiental para o projeto apresentado.

#### Anexo C - Modelo de Cronograma Físico-Financeiro

LOCAL: Rua Martins Torres, 273 - Santa Rosa, Niterói - RJ.

Valor Global da Obra :

R\$ 198.265,35

Nº	CATEGORIAS	30 DIAS		60 DIAS		90 DIAS		120 DIAS		TOTAL
1	SERVIÇOS DE ESCRITÓRIO, LABORATÓRIO E CAMPO	R\$ 10.872,33	40,00%	R\$ 8.754,24	30%	R\$ 8.154,24	30%			R\$ 27.180,82
2	CANTEIRO DE OBRA	R\$ 5.475,43	30,00%	R\$ 5.475,43	30%	R\$ 7.300,58	40%			R\$ 18.251,44
3	MOVIMENTO DE TERRA			R\$ 4.343,05	50%	R\$ 4.343,05	50%			R\$ 8.686,10
4	TRANSPORTES	R\$ 4.614,40	40,00%	R\$ 3.460,80	30%	R\$ 3.460,80	30%			R\$ 11.536,00
5	SERVIÇOS COMPLEMENTARES	R\$ 22.196,43	25,00%	R\$ 22.196,43	25%	R\$ 22.196,43	25%	R\$ 22.196,43	25%	R\$ 88.785,71
6	GALERIAS, DRENOS E CONEXOS			R\$ 3.298,44	30%	R\$ 3.298,44	30%	R\$ 4.397,92	40%	R\$ 10.994,81
7	ARGAMASSAS, INJEÇÕES E CONSOLIDAÇÕES									
8	BASES E PAVIMENTOS									
9	SERVIÇOS DE PARQUES E JARDINS									
10	FUNDAÇÕES									
11	ESTRUTURAS									
12	ALVENARIAS E DIVISÓRIAS									
13	REVESTIMENTO DE PAREDES, TETOS E PISOS			R\$ 9.475,63	40%	R\$ 7.106,72	30%	R\$ 7.106,72	30%	R\$ 23.689,08
14	ESQUADRIAS DE PVC, FERRO, ALUMÍNIO OU MADEIRA, VIDRAÇAS E FERRAGENS									
15	INSTALAÇÕES ELÉTRICAS, HIDRÁULICAS, SANITÁRIAS E MECÂNICAS			R\$ 2.103,98	30%	R\$ 2.103,98	30%	R\$ 2.805,31		R\$ 7.013,27
16	COBERTURAS, ISOLAMENTOS E IMPERMEABILIZAÇÕES									
17	PINTURA					R\$ 1.064,07	50%	R\$ 1.064,07	50%	R\$ 2.128,13
18	APARELHOS HIDRÁULICOS, SANITÁRIOS, ELÉTRICOS, MECÂNICOS E ESPORTIVOS									
19	ALUGUEL DE EQUIPAMENTOS									
20	CUSTOS RODOMÁRIOS									
21	ILUMINAÇÃO PÚBLICA									
22	REFLORESTAMENTO E EXPLORAÇÃO FLORESTAL									
Total Executado		R\$ 43.158,59	21,77%	R\$ 58.508,01	29,51%	R\$ 59.028,31	29,77%	R\$ 37.570,45	19%	100,00%
Total Acumulado		R\$ 43.158,59	21,77%	R\$ 101.666,59	51,28%	R\$ 160.694,91	81,05%	R\$ 198.265,35	100%	R\$ 198.265,35

Reforma do Piso sobre o Muro de Contenção de Encostas no Hospital da Polícia Militar de Niterói

PROCESSO nº 350109/002383/2020

SISTEMA NÃO DESONERADO - ND

Cronograma Físico-Financeiro

Abril/2022

LOCAL: Rua Martins Torres, 273 - Santa Rosa, Niterói - RJ.

Valor Global da Obra :

R\$ 202.781,62

Nº	CATEGORIAS	30 DIAS		60 DIAS		90 DIAS		120 DIAS		TOTAL
1	SERVIÇOS DE ESCRITÓRIO, LABORATÓRIO E CAMPO	R\$ 11.865,62	40,00%	R\$ 8.899,22	30%	R\$ 8.899,22	30%			R\$ 29.664,06
2	CANTEIRO DE OBRA	R\$ 5.335,23	30,00%	R\$ 5.335,23	30%	R\$ 7.113,64	40%			R\$ 17.784,10
3	MOVIMENTO DE TERRA			R\$ 4.313,65	50%	R\$ 4.313,65	50%			R\$ 8.627,30
4	TRANSPORTES	R\$ 4.459,58	40,00%	R\$ 3.344,68	30%	R\$ 3.344,68	30%			R\$ 11.148,94
5	SERVIÇOS COMPLEMENTARES	R\$ 23.033,71	25,00%	R\$ 23.033,71	25%	R\$ 23.033,71	25%	R\$ 23.033,71	25%	R\$ 92.134,83
6	GALERIAS, DRENOS E CONEXOS			R\$ 3.163,18	30%	R\$ 3.163,18	30%	R\$ 4.217,57	40%	R\$ 10.543,92
7	ARGAMASSAS, INJEÇÕES E CONSOLIDAÇÕES									
8	BASES E PAVIMENTOS									
9	SERVIÇOS DE PARQUES E JARDINS									
10	FUNDAÇÕES									
11	ESTRUTURAS									
12	ALVENARIAS E DIVISÓRIAS									
13	REVESTIMENTO DE PAREDES, TETOS E PISOS			R\$ 9.541,30	40%	R\$ 7.155,97	30%	R\$ 7.155,97	30%	R\$ 23.853,24
14	ESQUADRIAS DE PVC, FERRO, ALUMÍNIO OU MADEIRA, VIDRAÇAS E FERRAGENS									
15	INSTALAÇÕES ELÉTRICAS, HIDRÁULICAS, SANITÁRIAS E MECÂNICAS			R\$ 2.044,13	30%	R\$ 2.044,13	30%	R\$ 2.725,50		R\$ 6.813,76
16	COBERTURAS, ISOLAMENTOS E IMPERMEABILIZAÇÕES									
17	PINTURA					R\$ 1.105,73	50%	R\$ 1.105,73	50%	R\$ 2.211,46
18	APARELHOS HIDRÁULICOS, SANITÁRIOS, ELÉTRICOS, MECÂNICOS E ESPORTIVOS									
19	ALUGUEL DE EQUIPAMENTOS									
20	CUSTOS RODOMÁRIOS									
21	ILUMINAÇÃO PÚBLICA									
22	REFLORESTAMENTO E EXPLORAÇÃO FLORESTAL									
Total Executado		R\$ 44.694,14	22,04%	R\$ 59.675,09	29,43%	R\$ 60.173,91	29,67%	R\$ 38.238,48	19%	100,00%
Total Acumulado		R\$ 44.694,14	22,04%	R\$ 104.369,23	51,47%	R\$ 164.543,13	81,14%	R\$ 202.781,62	100%	R\$ 202.781,62

Anexo D - Planilhas Orçamentárias (Sistema Desonerado e Sistema Não Desonerado)

<p><b>PLANILHA ORÇAMENTÁRIA - DESONERADO - D</b></p> <p><b>OBRA: Hospital da Polícia Militar de Niterói</b> <b>LOCAL: Rua Martins Torres, 273 - Santa Rosa, Niterói - RJ.</b></p>	<p><b>SISTEMA EMOP DE CUSTOS UNITÁRIOS</b> <b>.ABRIL/2022</b></p> <p><i>Francisco A. M. Reis Jr.</i> Francisco A. M. Reis Jr. Engenheiro Civil CREA-RJ 2019101161</p>
---	---

ITEM	CÓDIGO	DESCRIÇÃO DOS SERVIÇOS	UNID.	QUANT.	UNIT.	TOTAL
<b>1</b>		<b>SERVIÇOS DE ESCRITÓRIO, LABORATÓRIO E CAMPO</b>				<b>R\$ 21.070,40</b>
1.1	01.050.0356-A	PROJETO EXECUTIVO DE ARQUITETURA, CONSIDERANDO O PROJETO BÁSICO EXISTENTE, PARA PREDIOS ESCOLARES E/OU ADMINISTRATIVOS ATÉ 500M2, APRESENTADO EM AUTOCAD NOS PADRÕES DA CONTRATANTE, INCLUSIVE AS LEGALIZAÇÕES PERTINENTES, COORDENAÇÃO E COMPATIBILIZAÇÃO COM OS PROJETOS COMPLEMENTARES	M2	380,00	R\$ 54,24	R\$ 20.611,20
1.2	01.050.0452-A	PROJETO EXECUTIVO DE INSTALAÇÃO DE ESGOTO SANITÁRIO E AGUAS PLUVIAIS, CONSIDERANDO O PROJETO BÁSICO EXISTENTE, PARA PREDIOS ESCOLARES E/OU ADMINISTRATIVOS ATÉ 500M2, APRESENTADO EM AUTOCAD, INCLUSIVE AS LEGALIZAÇÕES PERTINENTES	M2	140,00	R\$ 3,28	R\$ 459,20
<b>2</b>		<b>CANTEIRO DE OBRA, MOVIMENTO DE TERRA E TRANSPORTE</b>				<b>R\$ 29.824,45</b>
2.1	02.002.0005-A	TAPUME DE VEDAÇÃO OU PROTEÇÃO, EXECUTADO COM TELHAS TRAPEZOIDAIS DE AÇO GALVANIZADO, ESPESURA DE 0,5MM, ESTAS COM 4 VEZES DE UTILIZAÇÃO, INCLUSIVE ENGRADAMENTO DE MADEIRA, UTILIZADO 2 VEZES E PINTURA ESMALTE SINTÉTICO NA FACE EXTERNA	M2	62	R\$ 34,42	R\$ 2.144,37
2.2	02.006.0015-A	ALUGUEL CONTAINER PARA ESCRITÓRIO C/WC, MEDINDO 2,20M LARGURA, 6,20M COMPRIMENTO E 2,50M ALTURA, CHAPAS AÇO C/NERVURAS TRAPEZOIDAIS, ISOLAMENTO TERMO-ACÚSTICO FORRO, CHASSIS REFORÇADO E PISO COMPENSADO NAVAL, INCL. INST. ELÉTRICA E HIDRO-SANITÁRIAS, ACESSÓRIOS, 1 VASO SANITÁRIO E 1 LAVATÓRIO, EXCL. TRANSP. (VER ITEM 04.005.0300), CARGA E DESCARGA (VER ITEM 04.013.0015)	UNX/MES	3	R\$ 700,00	R\$ 2.100,00
2.3	02.006.0020-A	ALUGUEL CONTAINER PARA SANITÁRIO-VESTIÁRIO, MEDINDO 2,20M LARGURA, 6,20M COMPRIMENTO E 2,50M ALTURA, CHAPAS AÇO C/NERVURAS TRAPEZOIDAIS, ISOLAMENTO TERMO-ACÚSTICO FORRO, CHASSIS REFORÇADO E PISO COMPENSADO NAVAL, INCL. INST. ELÉTRICAS E HIDRO-SANITÁRIAS, ACESSÓRIOS, 2 VASOS SANITÁRIOS, 1 LAVATÓRIO, 1 MICTÓRIO E 4 CHUVEIROS, EXCL. TRANSP. CARGA E DESCARGA	UNX/MES	3,00	R\$ 858,37	R\$ 2.575,11
2.4	02.015.0001-A	INSTALAÇÃO E LIGAÇÃO PROVISÓRIA PARA ABASTECIMENTO DE ÁGUA E ESGOTAMENTO SANITÁRIO EM CANTEIRO DE OBRAS, INCLUSIVE ESCAVACAO, EXCLUSIVE REPOSIÇÃO DA PAVIMENTAÇÃO DO LOGRADOURO PÚBLICO	UN	1,00	R\$ 4.187,01	R\$ 4.187,01

2.5	02.016.0001-A	INSTALACAO E LIGACAO PROVISORIA DE ALIMENTACAO DE ENERGIA ELETRICA EM BAIXA TENSAO, PARA CANTEIRO DE OBRAS, M3-CHAVE 100A, CARGA 3KW, 20CV, EXCLUSIVE O FORNECIMENTO DO MEDIDOR	UN	1,00	R\$ 2.160,22	R\$ 2.160,22
2.6	02.020.0001-A	PLACA DE IDENTIFICACAO DE OBRA PUBLICA, INCLUSIVE PINTURA E SUPORTES DE MADEIRA, FORNECIMENTO E COLOCACAO	M2	2,00	R\$ 490,85	R\$ 981,70
2.7	03.001.0095-A	ESCAVACAO E REATERRO DE VALA, EM MATERIAL DE 1ª CATEGORIA, PARALIGACAO PREDIAL DE ESGOTO SANITARIO	M	37,00	R\$ 36,33	R\$ 1.344,21
2.8	03.010.0049-A	MATERIAL DE 1ª CATEGORIA PARA ATERROS, COMPREENDENDO: ESCAVACAO, CARGA, TRANSPORTE A 30KM EM CAMINHAO BASCULANTE E DESCARGA, CONSIDERANDO O VOLUME NECESSARIO A EXECUCAO DE 1,00M3 DE MATERIAL COMPACTADO	M3	45,00	R\$ 87,80	R\$ 3.951,00
2.9	03.010.0100-A	COMPACTACAO DE ATERRO, EM CAMADAS DE 30CM, UTILIZANDO COMPACTADOR PNEUMATICO(SAPO), INCLUSIVE COMPRESSOR	M3	45,00	R\$ 31,96	R\$ 1.438,20
2.10	04.005.0003-0	TRANSPORTE DE CARGA DE QUALQUER NATUREZA, EXCLUSIVE AS DESPESAS DE CARGA E DESCARGA, TANTO DE ESPERA DO CAMINHAO COMO DO SERVENTE OU EQUIPAMENTO AUXILIAR A VELOCIDADE MEDIA DE 50KM/H, EM CAMINHAO DE CARROCERIA FIXA A OLEO DIESEL, COM CAPACIDADE UTIL DE 7,5T	T X KM	465,00	R\$ 0,97	R\$ 451,05
2.11	04.005.0300-A	TRANSPORTE DE CONTAINER, SEGUNDO DESCRICAO DA FAMILIA 02.006, EXCLUSIVE CARGA E DESCARGA (VIDE ITEM 04.013.0015)	UNXKM	100,00	R\$ 31,84	R\$ 3.184,00
2.12	04.006.0014-B	CARGA E DESCARGA MANUAL DE MATERIAL QUE EXLJA O CONCURSO DE MAIS DE UM SERVENTE PARA CADA PEÇA: VERGALHOES, VIGAS DE MADEIRA, CAIXAS E MEIOS-FIOS, EM CAMINHAO DE CARROCERIA FIXA A OLEODIESEL, COM CAPACIDADE UTIL DE 7,5T, INCLUSIVE O TEMPO DE CARGA, DESCARGA E MANOBRA	T	9,30	R\$ 81,96	R\$ 762,23
2.13	04.013.0015-A	CARGA E DESCARGA DE CONTAINER, SEGUNDO DESCRICAO DA FAMILIA 02.006	UN	2,00	R\$ 73,12	R\$ 146,24
2.14	04.014.0095-A	RETIRADA DE ENTULHO DE OBRA COM CACAMBA DE ACO TIPO CONTAINER COM 5M3 DE CAPACIDADE, INCLUSIVE CARREGAMENTO, TRANSPORTE E DESCARREGAMENTO, CUSTO POR UNIDADE DE CACAMBA E INCLUI A TAXA PARA DESCARGA EM LOCAIS AUTORIZADOS	UN	5,00	R\$ 258,86	R\$ 1.294,30
2.15	04.015.0110-0	CUSTO DE DESPESAS COM VEICULO PRÓPRIO, CONSIDERANDO 100% DE UTILIZACAO DO MESMO EM SERVIÇO E MÉDIA MENSAL PERCORRIDA ATÉ 1.500KM, TENDO EM VISTA DESLOCAMENTOS PARA FISCALIZACAO DE OBRAS OU VISTORIAS	KM	1.200,00	R\$ 2,05	R\$ 2.460,00
2.16	04.020.0122-A	TRANSPORTE DE ANDAIME TUBULAR, CONSIDERANDO-SE A AREA DE PROJECAO VERTICAL DO ANDAIME, EXCLUSIVE CARGA, DESCARGA E TEMPO DE ESPERA DO CAMINHAO (VIDE ITEM 04.021.0010)	M2XKM	3.300,00	R\$ 0,18	R\$ 594,00
2.17	04.021.0010-A	CARGA E DESCARGA MANUAL DE ANDAIME TUBULAR, INCLUSIVE TEMPO DE ESPERA DO CAMINHAO, CONSIDERANDO-SE A AREA DE PROJECAO VERTICAL	M2	66,00	R\$ 0,77	R\$ 50,82
3	<b>SERVIÇOS COMPLEMENTARES</b>					<b>R\$ 68.826,13</b>
3.1	05.001.0172-A	TRANSPORTE HORIZONTAL DE MATERIAL DE 1ª CATEGORIA OU ENTULHO, EM CARRINHOS, A 30,00M DE DISTANCIA, INCLUSIVE CARGA A PA	M3	60	R\$ 24,37	R\$ 1.463,17
3.2	05.001.0188-A	TRANSPORTE DE MATERIAIS ENCOSTA ACIMA, EM CARRINHOS, INCLUSIVE CARGA E DESCARGA	TXM	1.477	R\$ 0,22	R\$ 325,02

3.3	05.001.0189-A	TRANSPORTE DE MATERIAIS ENCOSTA ABAIXO, EM CARRINHOS, INCLUSIVE CARGA E DESCARGA	TXM	443	R\$ 0,14	R\$ 62,02
3.4	05.001.0325-A	DESOBSTRUCAO DE DRENOS DE MUROS DE CONTENCAO, BUZINOTES DE COBERTURAS E SIMILARES	UN	10,00	R\$ 2,21	R\$ 22,10
3.5	05.001.0360-A	LIMPEZA DE PISOS CIMENTADOS	M2	228,00	R\$ 5,16	R\$ 1.176,48
3.6	05.001.0365-A	LIMPEZA DE PISOS CERAMICOS	M2	2,00	R\$ 6,88	R\$ 13,76
3.7	05.001.0613-A	FURACAO EM CONCRETO COM FURADEIRA MANUAL E BROCA DE WIDIA DEDIAMETRO DE 1.1/2"	M	3,00	R\$ 36,12	R\$ 108,36
3.8	05.002.0009-B	DEMOLICAO COM EQUIPAMENTO DE AR COMPRIMIDO DE PAVIMENTACAO DE CONCRETO SIMPLES, COM 15CM DE ESPESURA, INCLUSIVE EMPILHAMENTO LATERAL DENTRO DO CANTEIRO DE SERVIÇO	M2	125,32	R\$ 24,73	R\$ 3.099,16
3.9	05.005.0004-A	ANDAIME DE TORAS DE EUCALIPTO, COM APROVEITAMENTO DA MADEIRA 20 VEZES, PASSARELA DE MADEIRA DE 1ª, COM APROVEITAMENTO DA MADEIRA 5 VEZES, INCLUSIVE A DESMONTAGEM DO ANDAIME E DA PASSARELA	M3	16,00	R\$ 72,99	R\$ 1.167,84
3.10	05.005.0012-B	PLATAFORMA OU PASSARELA DE MADEIRA DE 1ª, CONSIDERANDO-SE APROVEITAMENTO DA MADEIRA 20 VEZES, EXCLUSIVE ANDAIME OU OUTRO SUPORTE E MOVIMENTACAO (VIDE ITEM 05.008.0008)	M2	57,00	R\$ 6,48	R\$ 369,36
3.11	05.006.0001-B	ALUGUEL DE ANDAIME COM ELEMENTOS TUBULARES (FACHADEIRO) SOB SAPATAS FIXAS, CONSIDERANDO-SE A AREA DA PROJECAO VERTICAL DO ANDAIME E PAGO PELO TEMPO NECESSARIO A SUA UTILIZACAO, EXCLUSIVE TRANSPORTE DOS ELEMENTOS DO ANDAIME ATE A OBRA, PLATAFORMA OU PASSARELA DE PINHO, MONTAGEM E DESMONTAGEM DOS ANDAIMES	M2XMES	132,00	R\$ 10,00	R\$ 1.320,00
3.12	05.008.0001-A	MONTAGEM E DESMONTAGEM DE ANDAIME COM ELEMENTOS TUBULARES, CONSIDERANDO-SE A AREA VERTICAL RECOBERTA	M2	66,00	R\$ 5,90	R\$ 389,40
3.13	05.008.0008-B	MOVIMENTACAO VERTICAL OU HORIZONTAL DE PLATAFORMA OU PASSARELA	M2	57,00	R\$ 0,48	R\$ 27,36
3.14	05.105.0129-A	MAO-DE-OBRA DE MESTRE DE OBRA "B", INCLUSIVE ENCARGOS SOCIAIS	MES	3,00	R\$ 5.804,48	R\$ 17.413,44
3.15	05.105.0130-0	MAO-DE-OBRA DE ENGENHEIRO OU ARQUITETO JR., INCLUSIVE ENCARGOS SOCIAIS	MES	1,00	R\$ 18.182,56	R\$ 18.182,56
3.16	05.105.0169-A	MAO-DE-OBRA DE TECNICO DE SEGURANCA DO TRABALHO, INCLUSIVE ENCARGOS SOCIAIS	MES	3,00	R\$ 5.804,48	R\$ 17.413,44
3.17	05.100.0900-A	UNIDADE REF P/COMPL ADM LOCAL, CONSID: CONSUMO AGUA, TEL ENERGIA ELETRICA, MAT, LIMPEZA E ESCRITORIO, COMPUTADORES, LICENCA OBRA, MOVEIS E UTENSILIOS, AR COND, BEBEDOURO, ART, RRT, FOTOGRAFIAS, UNIFORMES DIARIAS, EXAMES ADMISSOIAIS PERIODICOS E DEMISSOIAIS, CURSO CAPACITACAO/TREINAMENTO E ITENS COMPLEMENTEM AS DESP.NECESS. EXCL. DESPESAS SUBSIDIOS ALIM.E TRANSPORTE PESSOAL	UR	201,37	R\$ 31,15	R\$ 6.272,65
4	<b>GALERIAS, DRENOS E CONEXOS</b>					<b>R\$ 8.523,11</b>
4.1	06.272.0003-A	TUBO PVC (NBR-7362), PARA ESGOTO SANITARIO, COM DIAMETRO NOMINAL DE 150MM, INCLUSIVE ANEL DE BORRACHA, FORNECIMENTO	M	36,00	R\$ 105,42	R\$ 3.795,12
4.2	06.001.0243-A	ASSENTAMENTO DE TUBULACAO DE PVC, COM JUNTA ELASTICA, PARA COLETOR DE ESGOTOS, COM DIAMETRO NOMINAL DE 150MM, ATERRO E SOCAATE A ALTURA DA GERATRIZ SUPERIOR DO TUBO, CONSIDERANDO O MATERIAL DA PROPRIA ESCAVACAO, EXCLUSIVE TUBO E JUNTA	M	36,00	R\$ 9,35	R\$ 336,60

4.3	06.001.0242-A	ASSENTAMENTO DE TUBULACAO DE PVC,COM JUNTA ELASTICA,PARA COLETOR DE ESGOTOS,COM DIAMETRO NOMINAL DE 100MM,ATERRO E SOCAATE A ALTURA DA GERATRIZ SUPERIOR DO TUBO,CONSIDERANDO O MATERIAL DA PROPRIA ESCAVACAO,EXCLUSIVE TUBO E JUNTA	M	21,00	R\$ 6,82	R\$ 143,22
4.4	06.272.0002-A	TUBO PVC (NBR-7362), PARA ESGOTO SANITARIO, COM DIAMETRO NOMINAL DE 100MM, INCLUSIVE ANEL DE BORRACHA. FORNECIMENTO	M	21,00	R\$ 51,90	R\$ 1.089,90
4.5	06.082.0050-A	DRENO OU BARBACA EM TUBO DE PVC,DIAMETRO DE 2",INCLUSIVE FORNECIMENTO DO TUBO E MATERIAL DRENANTE	M	40,00	R\$ 18,08	R\$ 723,20
4.6	06.272.0021-A	CURVA DE PVC PARA REDE DE ESGOTO (NBR 10569), DE 45°,PB,COMDIAMETRO NOMINAL DE 100MM,INCLUSIVE ANEL DE BORRACHA,FORNECIMENTO	UN	5,00	R\$ 44,26	R\$ 221,30
4.7	06.272.0022-A	CURVA DE PVC PARA REDE DE ESGOTO (NBR 10569), DE 45°,PB,COMDIAMETRO NOMINAL DE 150MM,INCLUSIVE ANEL DE BORRACHA,FORNECIMENTO	UN	5,00	R\$ 163,18	R\$ 815,90
4.8	95693	LUBA SIMPLES, PVC, SÉRIE NORMAL, ESGOTO PREDIAL, DN 150 MM, JUNTA ELÁSTICA - SINAPI	UN	8,00	R\$ 56,81	R\$ 454,48
4.9	06.272.0026-A	CURVA DE PVC PARA REDE DE ESGOTO (NBR 10569), DE 90°,PB,COMDIAMETRO NOMINAL DE 100MM,INCLUSIVE ANEL DE BORRACHA,FORNECIMENTO	UN	9,00	R\$ 32,41	R\$ 291,69
4.10	06.272.0027-A	CURVA DE PVC PARA REDE DE ESGOTO (NBR 10569), DE 90°,PB,COMDIAMETRO NOMINAL DE 150MM,INCLUSIVE ANEL DE BORRACHA,FORNECIMENTO	UN	4,00	R\$ 94,45	R\$ 377,80
4.11	89778	LUBA SIMPLES, PVC, SÉRIE NORMAL, ESGOTO PREDIAL, DN 100 MM, JUNTA ELÁSTICA , FORNECIDO E INSTALADO EM RAMAL DE DESCARGA OU RAMAL DE ESGOTO SANITÁRIO - SINAPI	UN	15,00	R\$ 18,26	R\$ 273,90
5	<b>REVESTIMENTO DE PAREDES, TETOS E PISOS</b>					R\$ 18.363,62
5.1	13.301.0081-A	PISO CIMENTADO,COM 1,5CM DE ESPESSURA,COM ARGAMASSA DE CIMENTO E AREIA, NO TRACO 1:3, COM ACABAMENTO ASPERO, SOBRE BASEEXISTENTE	M2	125,32	R\$ 31,28	R\$ 3.920,01
5.2	13.301.0120-B	CONTRAPISO,BASE OU CAMADA REGULARIZADORA,EXECUTADA COM ARGAMASSA DE CIMNENTO E AREIA,NO TRACO 1:4,NA ESPESSURA DE 2,5CM	M2	2,00	R\$ 27,72	R\$ 55,44
5.3	13.330.0500-A	RECOMPOSICAO DE PISO DE CERAMICAS,EXCLUSIVE ESTAS,INCLUSIVE MAO-DE-OBRA TOTAL E MATERIAIS DE ASSENTAMENTO E REJUNTAMENTOCOMO EM 13.330.0010	M2	2,00	R\$ 57,74	R\$ 115,48
5.4	13.373.0020-A	PISO DE CONCRETO ARMADO MONOLITICO,C/JUNTA FRIA,ALISADO C/REGUA VIBRATORIA,ESPESSURA 10CM,SOBRE TERRENO ACERTADO E SOBRELASTRO DE BRITA,EXCLUSIVE ACERTO DO TERRENO,INCLUSIVE BRITA,LONA DE TECIDO RESINADO,TELA SOLDADA 15X15CM #4,2MM(DUPLA),CONCRETO USINADO RESISTENCIA A COMPRESSAO 20MPA C/TRANSPORTEDO CONCRETO E TODA A MAO-DE-OBRA E EQUIPAMENTOS NECESSARIOS	M2	125,32	R\$ 113,89	R\$ 14.272,69
6	<b>INSTALAÇÕES ELÉTRICAS, HIDRÁULICAS, SANITÁRIAS E MECÂNICAS</b>					R\$ 5.436,64
6.1	15.002.0580-A	FOSSA SEPTICA CILINDRICA,TIPO CAMARA IMHOFF,DE CONCRETO PRE-MOLDADO,MEDINDO 2000X2000MM.FORNECIMENTO E COLOCACAO	UN	1,00	R\$ 3.606,83	R\$ 3.606,83
6.2	15.002.0662-A	FILTRO ANAEROBIO,DE ANEIS DE CONCRETO PRE-MOLDADO,MEDINDO 1200X2000MM.FORNECIMENTO E COLOCACAO	UN	1,00	R\$ 1.098,76	R\$ 1.098,76
6.3	15.002.0668-A	SUMIDOURO CILINDRICO,LIGADO A FOSSA,MEDINDO 1200X1500MM,EM ANEIS DE CONCRETO PRE-MOLDADO,EXCLUSIVE FOSSA E MANILHAS.FORNECIMENTO E COLOCACAO	UN	1,00	R\$ 731,05	R\$ 731,05
7	<b>PINTURA</b>					R\$ 1.649,72
7.1	17.018.0111-A	PINTURA COM TINTA LATEX SEMBRILHANTE,FOSCA OU ACETINADA,CLASSIFICACAO PREMIUM OU STANDARD (NBR 15079),PARA INTERIOR E EXTERIOR,BRANCA OU COLORIDA,SOBRE CONCRETO APICADO,INCLUSIVE LIXAMENTO,UMA DEMAQ DE SELADOR ACRILICO E DUAS DEMAQS DE ACABAMENTO	M2	54,50	R\$ 30,27	R\$ 1.649,72
<b>SUBTOTAL</b>					<b>R\$ 153.694,07</b>	
<b>TOTAL GERAL</b>					<b>R\$ 198.265,35</b>	

(\*) Passa a ser a seguinte: unidade de referência para complemento da administração local, considerando: consumo de água, telefone, energia elétrica, materiais de limpeza e de escritório, computadores, licença de obra, móveis e utensílios, ar condicionado, bebedouro, ART, RRT, fotografias, uniformes, diárias, exames médicos admissionais periódicos e demissionais, cursos de capacitação/treinamento e demais itens que complementem as despesas necessárias, exclusive despesas com subsídios em alimentação e transporte de pessoal

(\*\*) deve-se considerar para determinação do BDI, os seguintes itens: ADMINISTRAÇÃO CENTRAL, IMPOSTOS SOBRE O FATURAMENTO (ISS, PIS E COFINS), SEGURO E GARANTIA, DESPESAS FINANCEIRAS, RISCO E LUCRO, JÁ NO CASO DO BDI DESONERADO, ACRESCENTA-SE O INSS

(\*\*\*) O valor do BDI foi estabelecido pela administração e representa seu teto. Suas parcelas são representadas pela tabela inserida no quadro resumo, assim como a fórmula para seu respectivo cálculo.

<b>PLANILHA ORÇAMENTÁRIA - NÃO DESONERADO - ND</b>	<b>SISTEMA EMOP DE CUSTOS UNITÁRIOS</b> <b>ABRIL/2022</b>
OBRA: Hospital da Polícia Militar de Niterói LOCAL: Rua Martins Torres, 273 - Santa Rosa, Niterói - RJ.	Francisco A. M. Reis Jr. Engenheiro civil CREA-RJ2019101161

ITEM	CÓDIGO	DESCRIÇÃO DOS SERVIÇOS	UNID.	QUANT.	UNIT.	TOTAL
1	<b>SERVIÇOS DE ESCRITÓRIO, LABORATÓRIO E CAMPO</b>					R\$ 24.314,80
1.1	01.050.0356-0	PROJETO EXECUTIVO DE ARQUITETURA, CONSIDERANDO O PROJETO BÁSICO EXISTENTE, PARA PREDIOS ESCOLARES E/OU ADMINISTRATIVOS ATÉ 500M2, APRESENTADO EM AUTOCAD NOS PADRÕES DA CONTRATANTE, INCLUSIVE AS LEGALIZAÇÕES PERTINENTES, COORDENAÇÃO E COMPATIBILIZAÇÃO COM OS PROJETOS COMPLEMENTARES	M2	380,00	R\$ 62,59	R\$ 23.784,20
1.2	01.050.0452-0	PROJETO EXECUTIVO DE INSTALAÇÃO DE ESGOTO SANITÁRIO E AGUAS PLUVIAIS, CONSIDERANDO O PROJETO BÁSICO EXISTENTE, PARA PREDIOS ESCOLARES E/OU ADMINISTRATIVOS ATÉ 500M2, APRESENTADO EM AUTOCAD, INCLUSIVE AS LEGALIZAÇÕES PERTINENTES	M2	140,00	R\$ 3,79	R\$ 530,60
2	<b>CANTEIRO DE OBRA, MOVIMENTO DE TERRA E TRANSPORTE</b>					R\$ 30.787,17
2.1	02.002.0005-0	TAPUME DE VEDAÇÃO OU PROTEÇÃO, EXECUTADO COM TELHAS TRAPEZOIDAIS DE AÇO GALVANIZADO, ESPESSURA DE 0,5MM, ESTAS COM 4 VEZES DE UTILIZAÇÃO, INCLUSIVE ENGRADAMENTO DE MADEIRA, UTILIZADO 2VEZES E PINTURA ESMALTE SINTÉTICO NA FACE EXTERNA	M2	62,30	R\$ 36,18	R\$ 2.254,01
2.2	02.006.0015-0	ALUGUEL CONTAINER PARA ESCRITÓRIO C/WC, MEDINDO 2,20M LARGURA, 6,20M COMPRIMENTO E 2,50M ALTURA, CHAPAS AÇO C/NERVURAS TRAPEZOIDAIS, ISOLAMENTO TERMO-ACUSTICO FORRO, CHASSIS REFORÇADO EPISO COMPENSADO NAVAL, INCL. INST. ELÉTRICA E HIDRO-SANITÁRIAS, ACESSÓRIOS, 1 VASO SANITÁRIO E 1 LAVATÓRIO, EXCL. TRANSP. (VER ITEM 04.005.0300), CARGA E DESCARGA (VER ITEM 04.013.0015)	UNXMES	3,00	R\$ 700,00	R\$ 2.100,00
2.3	02.006.0020-0	ALUGUEL CONTAINER PARA SANITÁRIO-VESTIÁRIO, MEDINDO 2,20M LARGURA, 6,20M COMPRIMENTO E 2,50M ALTURA, CHAPAS AÇO C/NERVURAS TRAPEZOIDAIS, ISOLAMENTO TERMO-ACUSTICO FORRO, CHASSIS REFORÇADO E PISO COMPENSADO NAVAL, INCL. INST. ELÉTRICAS E HIDRO-SANITÁRIAS, ACESSÓRIOS, 2 VASOS SANITÁRIOS, 1 LAVATÓRIO, 1 MICTÓRIO E 4 CHUVEIROS, EXCL. TRANSP. CARGA E DESCARGA	UNXMES	3,00	R\$ 858,37	R\$ 2.575,11
2.4	02.015.0001-0	INSTALAÇÃO E LIGAÇÃO PROVISÓRIA PARA ABASTECIMENTO DE ÁGUA E ESGOTAMENTO SANITÁRIO EM CANTEIRO DE OBRAS, INCLUSIVE ESCAVACAO, EXCLUSIVE REPOSICAO DA PAVIMENTACAO DO LOGRADOURO PUBLICO	UN	1,00	R\$ 4.322,20	R\$ 4.322,20

2.5	02.016.0001-0	INSTALCAO E LIGACAO PROVISORIA DE ALIMENTACAO DE ENERGIA ELETRICA EM BAIXA TENSAO, PARA CANTEIRO DE OBRAS, M3-CHAVE 100A, CARGA 3KW, 20CV, EXCLUSIVE O FORNECIMENTO DO MEDIDOR	UN	1,00	R\$ 2.290,25	R\$ 2.290,25
2.6	02.020.0001-0	PLACA DE IDENTIFICACAO DE OBRA PUBLICA, INCLUSIVE PINTURA E SUPORTES DE MADEIRA, FORNECIMENTO E COLOCACAO	M2	2,00	R\$ 517,78	R\$ 1.035,56
2.7	03.001.0095-0	ESCAVACAO E REATERRO DE VALA, EM MATERIAL DE 1ª CATEGORIA, PARALISACAO PREDIAL DE ESGOTO SANITARIO	M	37,00	R\$ 41,93	R\$ 1.551,41
2.8	03.010.0049-0	MATERIAL DE 1ª CATEGORIA PARA ATERROS, COMPREENDENDO: ESCAVACAO, CARGA, TRANSPORTE A 30KM EM CAMINHAO BASCULANTE E DESCARGA, CONSIDERANDO O VOLUME NECESSARIO A EXECUCAO DE 1,00M3 DE MATERIAL COMPACTADO	M3	45,00	R\$ 88,94	R\$ 4.002,30
2.9	03.010.0100-0	COMPACTACAO DE ATERRO, EM CAMADAS DE 30CM, UTILIZANDO COMPACTADOR PNEUMATICO(SAPO), INCLUSIVE COMPRESSOR	M3	45,00	R\$ 33,73	R\$ 1.517,85
2.10	04.005.0003-0	TRANSPORTE DE CARGA DE QUALQUER NATUREZA, EXCLUSIVE AS DESPESAS DE CARGA E DESCARGA, TANTO DE ESPERA DO CAMINHAO COMO DO SERVENTE OU EQUIPAMENTO AUXILIAR, A VELOCIDADE MEDIA DE 50KM/H, EM CAMINHAO DE CARROCERIA FIXA A OLEO DIESEL, COM CAPACIDADE UTIL DE 7,5T	T X KM	465,00	R\$ 0,97	R\$ 451,05
2.11	04.005.0300-0	TRANSPORTE DE CONTAINER, SEGUNDO DESCRICAO DA FAMILIA 02.006, EXCLUSIVE CARGA E DESCARGA (VIDE ITEM 04.013.0015)	UNXKM	100,00	R\$ 32,73	R\$ 3.273,00
2.12	04.006.0014-1	CARGA E DESCARGA MANUAL DE MATERIAL QUE EXIJA O CONCURSO DE MAIS DE UM SERVENTE PARA CADA PEÇA-VERGALHOES, VIGAS DE MADEIRA, CAIXAS E MEIOS-FIOS, EM CAMINHAO DE CARROCERIA FIXA A OLEODIESEL, COM CAPACIDADE UTIL DE 7,5T, INCLUSIVE O TEMPO DE CARGA, DESCARGA E MANOBRA	T	9,30	R\$ 91,08	R\$ 847,04
2.13	04.013.0015-0	CARGA E DESCARGA DE CONTAINER, SEGUNDO DESCRICAO DA FAMILIA 02.006	UN	2,00	R\$ 78,42	R\$ 156,84
2.14	04.014.0095-0	RETIRADA DE ENTULHO DE OBRA COM CACAMBA DE ACO TIPO CONTAINER COM 5M3 DE CAPACIDADE, INCLUSIVE CARREGAMENTO, TRANSPORTE E DESCARREGAMENTO, CUSTO POR UNIDADE DE CACAMBA E INCLUI A TAXA PARA DESCARGA EM LOCAIS AUTORIZADOS	UN	5,00	R\$ 260,22	R\$ 1.301,10
2.15	04.015.0110-0	CUSTO DE DESPESAS COM VEICULO PRÓPRIO, CONSIDERANDO 100% DE UTILIZACAO DO MESMO EM SERVIÇO E MÉDIA MENSAL PERCORRIDA ATÉ 1.500KM, TENDO EM VISTA DESLOCAMENTOS PARA FISCALIZACAO DE OBRAS OU VISTORIAS	KM	1.200,00	R\$ 2,05	R\$ 2.460,00
2.16	04.020.0122-0	TRANSPORTE DE ANDAIME TUBULAR, CONSIDERANDO-SE A AREA DE PROJECAO VERTICAL DO ANDAIME, EXCLUSIVE CARGA, DESCARGA E TEMPO DE ESPERA DO CAMINHAO (VIDE ITEM 04.021.0010)	M2XKM	3.300,00	R\$ 0,18	R\$ 594,00
2.17	04.021.0010-0	CARGA E DESCARGA MANUAL DE ANDAIME TUBULAR, INCLUSIVE TEMPO DE ESPERA DO CAMINHAO, CONSIDERANDO-SE A AREA DE PROJECAO VERTICAL	M2	66,00	R\$ 0,84	R\$ 55,44
3	<b>SERVIÇOS COMPLEMENTARES</b>					<b>R\$ 75.520,35</b>
3.1	05.001.0172-0	TRANSPORTE HORIZONTAL DE MATERIAL DE 1ª CATEGORIA OU ENTULHO, EM CARRINHOS, A 30,00M DE DISTANCIA, INCLUSIVE CARGA A PA	M3	60	R\$ 28,12	R\$ 1.688,32
3.2	05.001.0188-0	TRANSPORTE DE MATERIAIS ENCOSTA ACIMA, EM CARRINHOS, INCLUSIVE CARGA E DESCARGA	TXM	1.477	R\$ 0,25	R\$ 369,34
3.3	05.001.0189-0	TRANSPORTE DE MATERIAIS ENCOSTA ABAIXO, EM CARRINHOS, INCLUSIVE CARGA E DESCARGA	TXM	443	R\$ 0,17	R\$ 75,31

3.4	05.001.0325-0	DESOBSTRUCAO DE DRENOS DE MURAS DE CONTENCAO, BUZINOTES DE COBERTURAS E SIMILARES	UN	10	R\$ 2,55	R\$ 25,50
3.5	05.001.0360-0	LIMPEZA DE PISOS CIMENTADOS	M2	228,00	R\$ 5,95	R\$ 1.356,60
3.6	05.001.0365-0	LIMPEZA DE PISOS CERAMICOS	M2	2,0	R\$ 7,94	R\$ 15,88
3.7	05.001.0613-0	FURACAO EM CONCRETO COM FURADEIRA MANUAL E BROCA DE WIDIA DE DIAMETRO DE 1.1/2"	M	3,00	R\$ 39,81	R\$ 119,43
3.8	05.002.0009-1	DEMOLICAO COM EQUIPAMENTO DE AR COMPRIMIDO, DE PAVIMENTACAO DE CONCRETO SIMPLES, COM 15CM DE ESPESSURA, INCLUSIVE EMPILHAMENTO LATERAL DENTRO DO CANTEIRO DE SERVIÇO	M2	125,32	R\$ 26,70	R\$ 3.346,04
3.9	05.005.0004-0	ANDAIME DE TORAS DE EUCALIPTO, COM APROVEITAMENTO DA MADEIRA 20 VEZES, PASSARELA DE MADEIRA DE 1ª COM APROVEITAMENTO DA MADEIRA 5 VEZES, INCLUSIVE A DESMONTAGEM DO ANDAIME E DA PASSARELA	M3	16,00	R\$ 78,80	R\$ 1.260,80
3.10	05.005.0012-1	PLATAFORMA OU PASSARELA DE MADEIRA DE 1ª, CONSIDERANDO-SE APROVEITAMENTO DA MADEIRA 20 VEZES, EXCLUSIVE ANDAIME OU OUTROS SUPORTE E MOVIMENTACAO (VIDE ITEM 05.008.0008)	M2	57,0	R\$ 6,48	R\$ 369,36
3.11	05.006.0001-1	ALUGUEL DE ANDAIME COM ELEMENTOS TUBULARES (FACHADEIRO) SOBRESAPATAS FIXAS, CONSIDERANDO-SE A AREA DA PROJECAO VERTICAL DO ANDAIME E PAGO PELO TEMPO NECESSARIO A SUA UTILIZACAO, EXCLUSIVE TRANSPORTE DOS ELEMENTOS DO ANDAIME ATÉ A OBRA, PLATAFORMA OU PASSARELA DE PINHO, MONTAGEM E DESMONTAGEM DOS ANDAIMES	M2XMES	132	R\$ 10,00	R\$ 1.320,00
3.12	05.008.0001-0	MONTAGEM E DESMONTAGEM DE ANDAIME COM ELEMENTOS TUBULARES, CONSIDERANDO-SE A AREA VERTICAL RECOBERTA	M2	66,00	R\$ 6,81	R\$ 449,46
3.13	05.008.0008-1	MOVIMENTACAO VERTICAL OU HORIZONTAL DE PLATAFORMA OU PASSARELA	M2	57,00	R\$ 0,56	R\$ 31,92
3.14	05.105.0129-0	MAO-DE-OBRA DE MESTRE DE OBRA "B", INCLUSIVE ENCARGOS SOCIAIS	MES	3,00	R\$ 6.698,56	R\$ 20.095,68
3.15	05.105.0130-0	MAO-DE-OBRA DE ENGENHEIRO OU ARQUITETO JR., INCLUSIVE ENCARGOS SOCIAIS	MES	1,00	R\$ 18.182,56	R\$ 18.182,56
3.16	05.105.0189-0	MAO-DE-OBRA DE TECNICO DE SEGURANCA DO TRABALHO, INCLUSIVE ENCARGOS SOCIAIS	MES	3,00	R\$ 6.698,56	R\$ 20.095,68
3.17	05.100.0900-0	UNIDADE REF. P/COMPL. ADM LOCAL, CONSID: CONSUMO AGUA, TEL. ENERGIA ELETRICA, MAT. LIMPEZA E ESCRITORIO, COMPUTADORES, LICENCA OBRA, MOVEIS E UTENSILIOS, AR COND. BEBEDOURO, ART. RRT, FOTOGRAFIA, UNIFORMES, DIARIAS, EXAMES ADMISSOIAIS PERIODICOS E DEMISSOIAIS, CURSO CAPACITACAO/TREINAMENTO E ITENS COMPLEMENTEM AS DESP. NECESS. EXCL. DESPESAS SUBSIDIOS ALIM. E TRANSPORTE PESSOAL	UR	215,68	R\$ 31,15	R\$ 6.718,46
4	<b>GALERIAS, DRENOS E CONEXOS</b>					<b>R\$ 8.642,56</b>
4.1	06.272.0003-0	TUBO PVC (NBR-7362), PARA ESGOTO SANITARIO, COM DIAMETRO NOMINAL DE 150MM, INCLUSIVE ANEL DE BORRACHA, FORNECIMENTO	M	36,00	R\$ 105,42	R\$ 3.795,12
4.2	06.001.0243-0	ASSENTAMENTO DE TUBULACAO DE PVC, COM JUNTA ELASTICA, PARA COLETOR DE ESGOTOS, COM DIAMETRO NOMINAL DE 150MM, ATERRO E SOCAATE A ALTURA DA GERATRIZ SUPERIOR DO TUBO, CONSIDERANDO O MATERIAL DA PROPRIA ESCAVACAO, EXCLUSIVE TUBO E JUNTA	M	36,00	R\$ 10,80	R\$ 388,80

4.3	06.272.0002-0	TUBO PVC (NBR-7362), PARA ESGOTO SANITARIO, COM DIAMETRO NOMINAL DE 100MM, INCLUSIVE ANEL DE BORRACHA, FORNECIMENTO	M	21,00	R\$ 51,90	R\$ 1.089,90
4.4	06.001.0242-0	ASSENTAMENTO DE TUBULACAO DE PVC, COM JUNTA ELASTICA, PARA COLETOR DE ESGOTOS, COM DIAMETRO NOMINAL DE 100MM, ATERRRO E SOCAATE A ALTURA DA GERATRIZ SUPERIOR DO TUBO, CONSIDERANDO O MATERIAL DA PROPRIA ESCAVACAO, EXCLUSIVE TUBO E JUNTA	M	21,00	R\$ 7,87	R\$ 165,27
4.5	06.082.0050-0	DRENO OU BARBACA EM TUBO DE PVC, DIAMETRO DE 2", INCLUSIVE FORNECIMENTO DO TUBO E MATERIAL DRENANTE	M	40,00	R\$ 19,21	R\$ 768,40
4.6	06.272.0022-0	CURVA DE PVC PARA REDE DE ESGOTO (NBR 10569), DE 45° PB, COM DIAMETRO NOMINAL DE 150MM, INCLUSIVE ANEL DE BORRACHA, FORNECIMENTO	UN	5,00	R\$ 163,18	R\$ 815,90
4.7	06.272.0021-0	CURVA DE PVC PARA REDE DE ESGOTO (NBR 10569), DE 45° PB, COM DIAMETRO NOMINAL DE 100MM, INCLUSIVE ANEL DE BORRACHA, FORNECIMENTO	UN	5,00	R\$ 44,26	R\$ 221,30
4.8	95693	LUVA SIMPLES, PVC, SERIE NORMAL, ESGOTO PREDIAL, DN 150 MM, JUNTA ELÁSTICA - SINAPI	UN	8,00	R\$ 56,81	R\$ 454,48
4.9	06.272.0026-0	CURVA DE PVC PARA REDE DE ESGOTO (NBR 10569), DE 90° PB, COM DIAMETRO NOMINAL DE 100MM, INCLUSIVE ANEL DE BORRACHA, FORNECIMENTO	UN	9,00	R\$ 32,41	R\$ 291,69
4.10	06.272.0027-0	CURVA DE PVC PARA REDE DE ESGOTO (NBR 10569), DE 90° PB, COM DIAMETRO NOMINAL DE 150MM, INCLUSIVE ANEL DE BORRACHA, FORNECIMENTO	UN	4,00	R\$ 94,45	R\$ 377,80
4.11	89778	LUVA SIMPLES, PVC, SERIE NORMAL, ESGOTO PREDIAL, DN 100 MM, JUNTA ELÁSTICA, FORNECIDO E INSTALADO EM RAMAL DE DESCARGA OU RAMAL DE ESGOTO SANITÁRIO - SINAPI	UN	15,00	R\$ 18,26	R\$ 273,90
5	<b>REVESTIMENTO DE PAREDES, TETOS E PISOS</b>					R\$ 19.551,84
5.1	13.301.0081-0	PISO CIMENTADO, COM 1,5CM DE ESPESSURA, COM ARGAMASSA DE CIMENTO E AREIA, NO TRACO 1:3, COM ACABAMENTO ASPERO, SOBRE BASE EXISTENTE	M2	125,3	R\$ 35,22	R\$ 4.413,77
5.2	13.301.0120-1	CONTRAPISO, BASE OU CAMADA REGULARIZADORA, EXECUTADA COM ARGAMASSA DE CIMENTO E AREIA, NO TRACO 1:4, NA ESPESSURA DE 2,5CM	M2	2,00	R\$ 30,64	R\$ 61,28
5.3	13.330.0500-0	RECOMPOSICAO DE PISO DE CERAMICAS, EXCLUSIVE ESTAS, INCLUSIVE MAO-DE-OBRA TOTAL E MATERIAIS DE ASSENTAMENTO E REJUNTAMENTO COMO EM 13.330.0010	M2	2,00	R\$ 64,31	R\$ 128,62
5.4	13.373.0020-0	PISO DE CONCRETO ARMADO MONOLITICO, C/JUNTA FRIA, ALISADO C/REGUA VIBRATORIA, ESPESSURA 10CM, SOBRE TERRENO ACERTADO E SOBRELASTRO DE BRITA, EXCLUSIVE ACERTO DO TERRENO, INCLUSIVE BRITA, LONA DE TECIDO RESINADO, TELA SOLDADA 15X15CM #4, 2MM (DUPLA), CONCRETO USINADO RESISTENCIA A COMPRESSAO 20MPA C/TRANSPORTEDO CONCRETO E TODA A MAO-DE-OBRA E EQUIPAMENTOS NECESSARIOS	M2	125,32	R\$ 119,28	R\$ 14.948,17
6	<b>INSTALAÇÕES ELÉTRICAS, HIDRÁULICAS, SANITÁRIAS E MECÂNICAS</b>					R\$ 5.585,05
6.1	15.002.0580-0	FOSSA SEPTICA CILINDRICA, TIPO CAMARA IMHOFF, DE CONCRETO PRE-MOLDADO, MEDINDO 2000X2000MM, FORNECIMENTO E COLOCACAO	UN	1,00	R\$ 3.683,25	R\$ 3.683,25
6.2	15.002.0662-0	FILTRO ANAEROBIO, DE ANEIS DE CONCRETO PRE-MOLDADO, MEDINDO 1200X2000MM, FORNECIMENTO E COLOCACAO	UN	1,00	R\$ 1.139,17	R\$ 1.139,17
6.3	15.002.0668-0	SUMIDOURO CILINDRICO, LIGADO A FOSSA, MEDINDO 1200X1500MM, EM ANEIS DE CONCRETO PRE-MOLDADO, EXCLUSIVE FOSSA E MANILHAS, FORNECIMENTO E COLOCACAO	UN	1,00	R\$ 762,63	R\$ 762,63
7	<b>PINTURA</b>					R\$ 1.812,67
7.1	17.018.0111-0	PINTURA COM TINTA LATEX SEMIBRILHANTE, FOSCA OU ACETINADA, CLASSIFICACAO PREMIUM OU STANDARD (NBR 15079), PARA INTERIOR E EXTERIOR, BRANCA OU COLORIDA, SOBRE CONCRETO APICADO, INCLUSIVE LIXAMENTO, UMA DEMAO DE SELADOR ACRILICO E DUAS DEMAO DE ACABAMENTO	M2	54,50	R\$ 33,26	R\$ 1.812,67
<b>SUBTOTAL</b>					<b>R\$ 166.214,44</b>	
<b>BDI</b>					<b>22,00%</b>	<b>R\$ 36.567,18</b>
<b>TOTAL GERAL</b>					<b>R\$ 202.781,62</b>	

(\*) Passa a ser a seguinte: unidade de referência para complemento da administração local, considerando: consumo de água, telefone, energia elétrica, materiais de limpeza e de escritório, computadores, licença de obra, móveis e utensílios, ar condicionado, bebedouro, ART, RRT, fotografias, uniformes, diárias, exames médicos admissionais periódicos e demissionais, cursos de capacitação/treinamento e demais itens que complementem as despesas necessárias, **exclusive despesas com subsídios em alimentação e transporte de pessoal**

(\*\*) deve-se considerar para determinação do BDI, os seguintes itens: ADMINISTRAÇÃO CENTRAL, IMPOSTOS SOBRE O FATURAMENTO (ISS, PIS e COFINS), SEGURO E GARANTIA, DESPESAS FINANCEIRAS, RISCO E LUCRO, JÁ NO CASO DO BDI DESONERADO, ACRESCENTA-SE O INSS

(\*\*\*) O valor do BDI foi estabelecido pela administração e representa seu teto. Suas parcelas são representadas pela tabela inserida no quadro resumo, assim como a fórmula para seu respectivo cálculo.

Anexo E - Quadro de Instalações, Equipamentos e Equipe Técnica

Anexo F - Impresso da Proposta de Preço



Governo do Estado do Rio de Janeiro  
Secretaria de Estado de Polícia Militar  
Diretoria Geral de Saúde

ANEXO F  
MODELO PROPOSTA DE PREÇO

ITEM		ESPECIFICAÇÃO	UNID.	QUANT.	VALOR TOTAL (R\$)
1.0		<b>Objeto:</b> a Contratação dos Serviços Técnicos Especializados de Engenharia para execução da Sondagem, Levantamento Topográfico Planialtimétrico e Cadastral e Elaboração de Projeto Básico e Executivo Estrutural e Arquitetônico para Construção da Contenção de Encostas e Muro de Divisa. <b>VALOR TOTAL POR EXTENSO:</b>	Un.	1	
			<b>SUBTOTAL</b>		
			<b>BDI (%)</b>		
			<b>TOTAL</b>		
<b>OBSERVAÇÕES</b>			<b>Prazo p/ execução dos serviços: 120 dias corridos</b>		
<p>1ª A PROPOSTA DE PREÇOS deverá:</p> <ul style="list-style-type: none"><li>- ser datilografada ou digitada, sem emendas e rasuras;- conter os preços em algarismos e por extenso, por unidade, já incluídas as despesas de fretes, impostos federais ou estaduais e descontos especiais;</li><li>- ser datada e assinada pelo gerente ou seu procurador.</li></ul> <p>2º O Proponente se obrigará, mediante devolução da PROPOSTA DE PREÇOS, a cumprir os termos nela contidos.</p> <p>3º As duas primeiras vias da PROPOSTA DE PREÇOS deverão ser devolvidas a este ÓRGÃO, até a hora e data marcadas, em envelope fechado, com a indicação do seu número e data do encerramento.</p> <p>4º A licitação mediante PROPOSTA DE PREÇOS poderá ser anulada no todo, ou em parte, de conformidade com a legislação vigente.</p>			<b>Validade da Proposta de Preços: 60 (sessenta) dias.</b>		
			<b>Local da Execução da Obra:</b>		
			<b>Declaramos inteira submissão ao presente termo e legislação vigente.</b>		
			Em, / /		
			<b>Firma Proponente</b>		



Governo do Estado do Rio de Janeiro  
Secretaria de Estado de Polícia Militar  
Diretoria Geral de Saúde

 SERVIÇO PÚBLICO ESTADUAL PROPOSTA DE PREÇOS	Licitação por Tomada de Preços SEPM nº ____/2_ Data/Hora: __/__/20__, às __:__:__ horas. Local: DEA - Praça Cristiano Ottoni, s/nº - Central do Brasil – 7º andar, sala 745, CEP 20.221-250. Processo nº.: 350109.002383.2020			
	ITEM	ESPECIFICAÇÃO	UNID.	QUANT.
	<p style="text-align: center;"><b>DADOS BANCÁRIOS / LICITANTE:</b></p> <p>Banco (Nome/Número): Ag. (Nome/Número): Conta Corrente nº.: Telefone/Licitante: Contato/Licitante: E-mail/Licitante:</p> <p style="text-align: center;"><b>INFORMAÇÕES PARA FATURAMENTO:</b></p> <p><b>SECRETARIA DE ESTADO DE POLÍCIA MILITAR - SEPM</b> <b>CNPJ: 32.690.668/0001-02</b> <b>INSC. ESTADUAL: ISENTO</b> <b>END.: RUA EVARISTO DA VEIGA, 79 - CENTRO – RJ - CEP 20.031-040.</b></p> <p>Data __/__/</p>			
		Proponente - Assinatura responsável		



Governo do Estado do Rio de Janeiro  
Secretaria de Estado de Polícia Militar  
Diretoria Geral de Saúde

## ANEXO G

MODELO DE DECLARAÇÃO DE ELABORAÇÃO INDEPENDENTE DE PROPOSTA  
PARA ATENDIMENTO AO DECRETO ESTADUAL Nº 43.150, de 24.08.11  
(EM PAPEL TIMBRADO DO LICITANTE, dispensado em caso de carimbo om CNPJ)

Local e data  
À Comissão Permanente de Licitação  
a/c Sr. Presidente da Comissão

Ref.: LICITAÇÃO – TP nº \_\_\_\_\_/202\_\_

(ENTIDADE), inscrita no CNPJ sob o nº \_\_\_\_\_, sediada na (ENDEREÇO COMPLETO), neste ato representada pelo seu representante legal, o(a) Sr.(a) \_\_\_\_\_, inscrito(a) no CPF sob o nº \_\_\_\_\_, portador(a) da cédula de identidade nº \_\_\_\_\_, DECLARA, sob as penas da lei, em especial o art. 299 do Código Penal Brasileiro, que:

- a. a proposta anexa foi elaborada de maneira independente, e que o conteúdo da proposta anexa não foi, no todo ou em parte, direta ou indiretamente, informado a, discutido com ou recebido de qualquer outro participante potencial ou de fato do presente certame, por qualquer meio ou por qualquer pessoa;
- b. a intenção de apresentar a proposta anexa não foi informada a, discutida com ou recebida de qualquer outro participante potencial ou de fato do presente certame, por qualquer meio ou qualquer pessoa;
- c. que não tentou, por qualquer meio ou por qualquer pessoa, influir na decisão de qualquer outro participante potencial ou de fato do presente certame, quanto a participar ou não da referida licitação;
- d. que o conteúdo da proposta anexa não será, no todo ou em parte, direta ou indiretamente, comunicado ou discutido com qualquer outro participante potencial ou de fato do presente certame antes da adjudicação do objeto da referida licitação;
- e. que o conteúdo da proposta anexa não foi no todo ou em parte, direta ou indiretamente, informado a, discutido com ou recebido do ÓRGÃO LICITANTE antes da abertura oficial das propostas e;
- f. que está plenamente ciente do teor e da extensão desta declaração e que detém plenos poderes e informações para firmá-la.

ENTIDADE

nome da entidade com assinatura do(s) seu(s) representante(s) legal(is)  
CARIMBO DA PESSOA JURÍDICA COM CNPJ (dispensado em caso de papeltimbrado com CNPJ)



Governo do Estado do Rio de Janeiro  
Secretaria de Estado de Polícia Militar  
Diretoria Geral de Saúde

## ANEXO H

### PLANILHA DE BDI

#### BOLETIM MENSAL DE CUSTOS – 13ª EDIÇÃO – ABRIL/2022 SISTEMA EMOP DE CUSTOS UNITÁRIOS

1. O custo da mão de obra deste boletim inclui os seguintes encargos sociais:

SEM DESONERAÇÃO		COM DESONERAÇÃO	
HORISTA	MENSALISTA	HORISTA	MENSALISTA
120,91%	77,00%	91,42%	52,18%

Na verificação da adequabilidade das planilhas orçamentárias das obras públicas, utilizar como referência do impacto esperado para os itens associados à administração local no valor total do orçamento os seguintes valores percentuais:

TIPOS DE OBRAS	PERCENTUAL DE ADMINISTRAÇÃO LOCAL INSERIDO NO CUSTO DIRETO		
	Até RS 150.000,00	Entre RS 150.000,00 e RS 1.500.000,00	Acima de RS 1.500.000,00
CONSTRUÇÃO DE EDIFÍCIOS	8,87%	6,23%	3,49%
CONSTRUÇÃO DE RODOVIAS E FERROVIAS	10,68%	6,99%	1,98%
CONSTRUÇÃO DE REDES DE ABASTECIMENTO DE ÁGUA, COLETA DE ESGOTO E CONSTRUÇÕES CORRELATAS	10,89%	7,64%	4,13%
OBRAS PORTUÁRIAS, MARÍTIMAS E FLUVIAIS	9,09%	7,48%	6,23%

2. Percentuais do BDI por tipo de obra:

2.a) SEM DESONERAÇÃO

CONSTRUÇÃO DE EDIFÍCIOS (NOVOS E REFORMAS)	
Custo direto até RS 150.000,00	25%
Custo direto entre 150.000,00 e RS 1.500.000,00	22%
Custo direto acima de RS 1.500.000,00	18%

2.b) COM DESONERAÇÃO

CONSTRUÇÃO DE EDIFÍCIOS (NOVOS E REFORMAS)	
Custo direto até RS 150.000,00	32%
Custo direto entre 150.000,00 e RS 1.500.000,00	29%
Custo direto acima de RS 1.500.000,00	24%

3. Quadro analítico dos percentuais de BDI por tipo de obra

$$BDI = (1 + AC + S + R + G)(1 + DF)(1 + L) \\ (1 - T)$$

AC - Administração Central  
S - Taxa de Seguros  
R - Taxa de Riscos  
G - Taxa de Garantias  
DF - Taxa de Despesas Financeiras  
L - Taxa de Lucro / Remuneração



Governo do Estado do Rio de Janeiro  
Secretaria de Estado de Polícia Militar  
Diretoria Geral de Saúde

#### T - Taxa de Incidência de Impostos

PARCELAS DE BDI	CONSTRUÇÃO DE EDIFÍCIOS (NOVOS E REFORMAS)					
	SEM DESONERAÇÃO			COM DESONERAÇÃO		
	Custo direto acima de R\$1.500.000,00	Custo direto entre R\$150.000,00 e R\$1.500.000,00	Custo direto até R\$150.000,00	Custo direto acima de R\$1.500.000,00	Custo direto entre R\$150.000,00 e R\$1.500.000,00	Custo direto até R\$150.000,00
Administração central	0,0300	0,0450	0,0550	0,0300	0,0450	0,0550
* Impostos sobre o faturamento	0,0665	0,0665	0,0665	0,0665	0,0665	0,0665
Seguro e garantia	0,0070	0,0100	0,0102	0,0070	0,0100	0,0102
Despesas financeiras	0,0050	0,0120	0,0130	0,0050	0,0120	0,0130
Risco	0,0090	0,0095	0,0100	0,0090	0,0095	0,0100
Lucro	0,0450	0,0600	0,0750	0,0450	0,0600	0,0750
INSS (Lei 13.165/15)	-	-	-	0,0450	0,0450	0,0450
<b>Percentuais do BDI</b>	<b>18%</b>	<b>22%</b>	<b>25%</b>	<b>24%</b>	<b>29%</b>	<b>32%</b>

#### 4. Impostos sobre o faturamento:

ISS	3%
COFINS	3%
PIS	0,65%
<b>TOTAL</b>	<b>6,65%</b>



Governo do Estado do Rio de Janeiro  
Secretaria de Estado de Polícia Militar  
Diretoria Geral de Saúde

## ANEXO I

### PARCELAS DE MAIOR RELEVÂNCIA TÉCNICA

Imóvel:  
Natureza da Obra:  
Orçamentos: D \_\_\_\_\_/2\_\_ (Sistema Desonerado) e ND \_\_\_\_\_/2\_\_ (Sistema Não Desonerado)

Comprovação de ter executado serviços de:

ITEM	DESCRIÇÃO	UNID.
1	PROJETO EXECUTIVO DE ARQUITETURA, PARA PREDIOS ESCOLARES E/OU ADMINISTRATIVOS ATE 500 m <sup>2</sup>	M2

As quantidades acima constituem-se aos limites máximos, correspondentes a 30% dos quantitativos dos itens de maior relevância técnica ou economicamente relevantes, em conformidade com o previsto no Item II do Art. 30 da Lei 8666/1993 e em alinhamento com o Súmula 263/2011 do TCU.

Página 1 de 1

Anexo J - Modelo de Minuta do Contrato

### MINUTA PADRÃO DE CONTRATO DE OBRA PÚBLICA

CONTRATO N.º \_\_\_\_\_ / 20\_\_.

CONTRATO DE OBRA PÚBLICA QUE ENTRE SI CELEBRAM O ESTADO DO RIO DE JANEIRO, POR MEIO (ÓRGÃO DA ADMINISTRAÇÃO DIRETA OU ENTIDADE DA ADMINISTRAÇÃO INDIRETA), COMO CONTRATANTE, E A \_\_\_\_\_, COMO CONTRATADA.

O ESTADO DO RIO DE JANEIRO por meio da SECRETARIA DE ESTADO DE POLÍCIA, doravante denominado **CONTRATANTE**, representado neste ato pela Sr.<sup>a</sup> LENISE DURÃO UCHÔA, CEL MED RG 60.702, Id Funcional 246425-0 designado através da Resolução SEPM n.º 1498 de 19 de julho de 2021 doravante denominado **CONTRATANTE**, e sociedade empresária \_\_\_\_\_ situada na Rua \_\_\_\_\_, Bairro \_\_\_\_\_, Cidade \_\_\_\_\_ e inscrita no CNPJ/MF sob o n.º \_\_\_\_\_, daqui por diante denominada **CONTRATADA**, representada neste ato por \_\_\_\_\_, cédula de identidade n.º \_\_\_\_\_, resolvem celebrar o presente Contrato de Obra Pública, em decorrência do resultado da licitação na modalidade Tomada de Preços n.º 94/ 2022, realizada por meio do processo administrativo SEI n.º 350109/002383/2020, homologada por despacho do Exm.º \_\_\_\_\_ datado de \_\_\_\_\_ e publicado no Diário Oficial do Estado do Rio de Janeiro n.º \_\_\_\_\_ de \_\_\_\_\_, que se regerá pelas normas da Lei n.º 8.666, de 21 de junho de 1.993 e alterações posteriores; Lei Estadual n.º 287, de 04 de dezembro de 1.979 e Decreto n.º 3.149/80 e Decreto n.º 42.445, de 04.05.10; e do instrumento convocatório, aplicando-se a este contrato suas disposições irrestrita e incondicionalmente, bem como pelas cláusulas e condições seguintes:

#### **CLÁUSULA PRIMEIRA: DO OBJETO E DO REGIME DE EXECUÇÃO**

O objeto do presente Contrato é a execução de obra pública, com vistas à contratação de empresa para execução de Reforma do Piso sobre o Muro de Contenção de Encostas no Hospital da Polícia Militar de Niterói, na forma da proposta-detulhe e do instrumento convocatório.

**PARÁGRAFO ÚNICO:** O objeto será executado segundo o regime de execução de regime de empreitada por preço global.

#### **CLÁUSULA SEGUNDA: DO VALOR DO CONTRATO**

O valor total do presente Contrato é de R\$ \_\_\_\_\_ (\_\_\_\_\_), discriminado de acordo com a Planilha integrante da Proposta de Preços e o Cronograma Físico-Financeiro apresentado pela **CONTRATADA**.

#### **CLÁUSULA TERCEIRA: DO PRAZO**

O prazo máximo para a execução e entrega das obras é de 120 (cento e vinte) dias corridos e será contado a partir da autorização para início, que será expedida em até 10 (dez dias) dias úteis a contar da assinatura do Contrato.

**PARÁGRAFO PRIMEIRO** – O prazo contratual poderá ser prorrogado, na forma prevista no art. 57, I, da Lei n.º 8.666/93.

**PARÁGRAFO SEGUNDO** – Na contagem dos prazos, é excluído o dia do início e incluído o do vencimento. Os prazos somente se iniciam e vencem em dia de expediente no órgão ou entidade.

**PARÁGRAFO TERCEIRO** – Os prazos de cumprimento das etapas são aqueles constantes dos cronogramas anexos ao Edital, podendo ser prorrogados nas hipóteses previstas no §1º do art. 57 da Lei n.º 8.666/93.

**PARÁGRAFO QUARTO** – Considerando que o contrato de obras é por escopo, o término do prazo não é causa suficiente para a extinção do ajuste, cabendo ao **CONTRATANTE** apurar se as razões que inviabilizaram a execução do objeto, no prazo inicialmente avençado, decorreram de atuação deficiente da **CONTRATADA**.

**PARÁGRAFO QUINTO** - O **CONTRATADO**, quando não puder cumprir os prazos estipulados para o cumprimento das obrigações decorrentes desta contratação, deverá apresentar justificativa por escrito, devidamente comprovada, acompanhada de pedido de prorrogação, nos casos de ocorrência de fato superveniente, excepcional ou imprevisível, estranho à vontade das partes, que altere fundamentalmente as condições deste contrato, ou que impeça a sua execução, por fato ou ato de terceiro reconhecido pela Administração em documento contemporâneo à sua ocorrência.

#### **CLÁUSULA QUARTA: DAS CONDIÇÕES DE PAGAMENTO**

Os pagamentos serão efetuados, obrigatoriamente, por meio de crédito em conta corrente da instituição financeira contratada pelo Estado, cujo número e agência deverão ser informados pelo adjudicatário até a assinatura do contrato

**PARÁGRAFO PRIMEIRO** – No caso de a **CONTRATADA** estar estabelecida em localidade que não possua agência da instituição financeira contratada pelo Estado ou caso verificados pelo **CONTRATANTE** a impossibilidade de a **CONTRATADA**, em razão de negativa expressa da instituição financeira contratada pelo Estado, abrir ou manter conta corrente naquela instituição financeira, o pagamento poderá ser feito mediante crédito em conta corrente de outra instituição financeira. Nesse caso, eventuais ônus financeiros e/ou contratuais adicionais serão suportados exclusivamente pela **CONTRATADA**.

**PARÁGRAFO SEGUNDO** – A cada 30 (trinta) dias fará a **CONTRATADA** a emissão das faturas dos serviços realizados, aceitos e verificados em conformidade com as etapas estabelecidas no cronograma físico-financeiro (Anexo C) e obedecido o sistema de medições previsto na CLÁUSULA DÉCIMA-SEXTA.

**PARÁGRAFO TERCEIRO** – O prazo para pagamento é de até 30 (trinta) dias, a contar da data final do período de adimplemento de cada parcela.

**PARÁGRAFO QUARTO** – Considera-se adimplemento o cumprimento da prestação com a entrega do objeto, devidamente atestada pelo(s) agente(s) competente(s).

**PARÁGRAFO QUINTO** – Caso se faça necessária a reapresentação de qualquer fatura por culpa da **CONTRATADA**, o prazo de 30 (trinta) dias ficará suspenso, prosseguindo a sua contagem a partir da data da respectiva reapresentação.

**PARÁGRAFO SEXTO** – A **CONTRATADA** deverá apresentar, juntamente com a fatura, o comprovante de recolhimento do FGTS e INSS de todos os empregados atuantes na obra.

**PARÁGRAFO SÉTIMO** – Os pagamentos eventualmente realizados com atraso, desde que não decorram de ato ou fato atribuível à **CONTRATADA**, sofrerão a incidência de atualização financeira pelo IPCA (Índice Nacional de Preços ao Consumidor Amplo) e juros moratórios de 0,5% ao mês, calculado *pro rata die*, e aqueles pagos em prazo inferior ao estabelecido neste contrato serão feitos mediante desconto de 0,5% ao mês *pro rata die*.

**PARÁGRAFO OITAVO** – O pagamento por eventuais serviços ou itens não previstos, desde que devidamente justificados e previamente aprovados pelo Ordenador de Despesas será feito com base no custo unitário constante do Sistema EMOP. Os itens novos não constantes do Sistema EMOP terão seus preços limitados aos indicados nos sistemas de orçamentação de obras, ou, em caso de inexistência nestes, ao menor preço obtido junto à no mínimo três fornecedores especializados.

**PARÁGRAFO NONO** – O pagamento de serviços executados antes das datas previstas nos cronogramas (obras adiantadas) dependerá das disponibilidades de caixa do **CONTRATANTE**, observado o percentual de desconto a que se refere ao PARÁGRAFO SÉTIMO.

**PARÁGRAFO DÉCIMO** – O pagamento somente será liberado mediante apresentação, pela **CONTRATADA**, dos seguintes documentos, que deverão estar dentro dos respectivos prazos de validade, quando for o caso:

- a) respectivas medições, faturas e notas fiscais;
- b) comprovante de recolhimento da contribuição previdenciária;
- c) comprovante de recolhimento da contribuição do Fundo de Garantia por Tempo de Serviço – FGTS;
- d) Cópia do documento de Anotação de Responsabilidade Técnica – ART, emitida pelo CREA, a ser apresentado no caso da realização da primeira medição ou quando houver alteração do profissional responsável.

**PÁRAGRAFO DÉCIMO- PRIMEIRO** – Somente serão pagos os quantitativos efetivamente medidos pela fiscalização, justificando-se nos autos toda e qualquer divergência em relação à estimativa.

**PÁRAGRAFO DÉCIMO SEGUNDO** – Na forma da Lei Estatual n.º 7.258, de 2016, caso a contratada não esteja aplicando o regime de cotas de que trata o inciso XXVII, da cláusula nona, suspender-se-á o pagamento devido, até que seja sanada a irregularidade apontada pelo órgão de fiscalização do contrato.

#### **CLÁUSULA QUINTA: DO REAJUSTE**

Decorrido o prazo de 12 (doze) meses da data da apresentação da proposta, poderá o contratado fazer jus ao reajuste do valor contratual pelo INCC (Índice Nacional de Custo da Construção), que deverá retratar a variação efetiva do custo de produção ou dos insumos utilizados na consecução do objeto contratual, na forma do que dispõe o art. 40, X, da Lei n.º 8.666/93 e os arts 2º e 3º da Lei n.º 10.192, de 14.02.2001

**PARÁGRAFO PRIMEIRO** – A prorrogação de prazos a pedido da CONTRATADA, e sem culpa do CONTRATANTE, não enseja reajuste ou correção.

**PARÁGRAFO SEGUNDO** – Será objeto de reajuste apenas o valor remanescente e ainda não pago.

**PARÁGRAFO TERCEIRO** – As partes convencionam que o prazo decadencial para o Contratado solicitar o pagamento do reajuste contratual, que deverá ser protocolizado na Unidade Protocoladora do órgão contratante, é de 60 (sessenta) dias, contados da publicação do índice ajustado contratualmente, sob pena de decair o seu respectivo direito de crédito, nos termos do art. 211, do Código Civil.

#### **CLÁUSULA SEXTA: DA GARANTIA**

A **CONTRATADA** deverá apresentar à **CONTRATANTE**, no prazo máximo de 10 (dez) dias, contado da data da assinatura deste instrumento, comprovante de prestação de garantia da ordem de 5 % (cinco por cento) do valor do contrato, a ser prestada em qualquer modalidade prevista pelo § 1º, art. 56 da Lei n.º 8.666/93, a ser restituída após sua execução satisfatória. A garantia deverá contemplar a cobertura para os seguintes eventos:

- a) prejuízos advindos do não cumprimento do contrato;
- b) multas punitivas aplicadas pela fiscalização à contratada;
- c) prejuízos diretos causados à **CONTRATANTE** decorrentes de culpa ou dolo durante a execução do contrato;
- d) obrigações previdenciárias e trabalhistas não honradas pela **CONTRATADA**.

**PARÁGRAFO PRIMEIRO** – A garantia prestada não poderá se vincular a outras contratações, salvo após sua liberação.

**PARÁGRAFO SEGUNDO** – Caso o valor da proposta vencedora seja inferior a 80 % (oitenta por cento) do menor valor a que se referem às alíneas “a” e “b”, art. 48, parágrafo 1º da Lei n.º 8.666/93, será exigida para assinatura do contrato, prestação de garantia adicional, dentre as modalidades previstas no parágrafo 1º do art. 56 da Lei n.º 8.666/93, igual à diferença entre o valor resultante do parágrafo 1º do art. 48 da Lei Federal n.º 8.666/93 e o valor da correspondente proposta.

**PARÁGRAFO TERCEIRO** – O levantamento da caução contratual por parte da contratada, respeitadas as disposições legais, dependerá de requerimento da interessada, acompanhado do documento de recibo correspondente, após a aceitação definitiva da obra.

**PARÁGRAFO QUARTO** – Em caso de rescisão decorrente de ato praticado pela contratada, a garantia reverterá integralmente ao **CONTRATANTE**, que promoverá a cobrança de eventual diferença que venha a ser apurada entre o importe da caução prestada e o débito verificado.

**PARÁGRAFO QUINTO** – Sem prejuízo da aplicação das penalidades cabíveis, o **CONTRATANTE** se utilizará da garantia dada para a finalidade de se ressarcir de possíveis prejuízos que lhe venham a ser causados pela contratada, na recomposição das perdas e danos sofridos. A contratada ficará obrigada a reintegrar o valor da garantia no prazo de 5 (cinco) dias úteis seguintes à sua notificação.

**PARÁGRAFO SEXTO** – Caso o valor do contrato seja alterado, de acordo com o art. 65 da Lei Federal n.º 8.666/93, a **CONTRATADA** deverá complementar, no prazo de 72 horas, o valor da caução para que seja mantido o percentual de 5% (cinco por cento) do valor do Contrato.

**PARÁGRAFO SÉTIMO** – Nos casos em que valores de multa venham a ser descontados da garantia, seu valor original será recomposto no prazo de 72 horas, sob pena de rescisão administrativa do contrato.

#### **CLÁUSULA SÉTIMA: DA DOTAÇÃO ORÇAMENTÁRIA**

Os recursos necessários à realização do objeto correrão à conta da seguinte dotação orçamentária:

FONTE: FUSPOM – FUNDO DE SAÚDE DA POLÍCIA MILITAR

PROGRAMA DE TRABALHO: 06.302.0002.2978

NATUREZA DA DESPESA: 3390 (Despesa de Custeio)

**PARÁGRAFO ÚNICO** – As despesas relativas aos exercícios subsequentes correrão por conta das dotações orçamentárias respectivas, devendo ser empenhadas no início de cada exercício.

#### **CLÁUSULA OITAVA: DAS OBRIGAÇÕES DO CONTRATANTE**

Constituem obrigações do **CONTRATANTE**:

1. realizar os pagamentos devidos à **CONTRATADA**, nas condições estabelecidas neste contrato;
2. fornecer à **CONTRATADA** documentos, informações e demais elementos que possuir, pertinentes à execução do presente contrato;
3. exercer a fiscalização do contrato;
4. receber provisória e definitivamente o objeto do contrato nas formas definidas nos PARÁGRAFOS SEGUNDO E TERCEIRO da CLÁUSULA DÉCIMA-OITAVA deste contrato.

#### **CLÁUSULA NONA: DAS OBRIGAÇÕES DA CONTRATADA**

Constituem obrigações da **CONTRATADA**:

- I - conduzir a execução do contrato de acordo com a legislação vigente;
- II - atender todas as especificações constantes do edital, de seus anexos e da proposta;
- III - executar o contrato com pessoal adequado e capacitado em todos os níveis de trabalho;
- IV - manter, durante toda a duração deste contrato, em compatibilidade com as obrigações assumidas, as condições de habilitação e qualificação exigidas para participação na licitação;

- V - tomar as medidas preventivas necessárias para evitar danos a terceiros, em consequência da execução dos trabalhos;
- VI - se responsabilizar integralmente pelo ressarcimento de quaisquer danos e prejuízos, de qualquer natureza, que causar ao CONTRATANTE ou a terceiros, decorrentes da execução do objeto deste contrato, respondendo por si e por seus sucessores;
- VII - prestar, sem quaisquer ônus para o CONTRATANTE, os serviços necessários à correção e revisão de falhas ou defeitos verificados na execução do objeto, sempre que a ela imputáveis;
- VIII - iniciar e concluir a obra nos prazos estipulados;
- IX - manter preposto no local da obra, para prover o que disser respeito à regular execução dos serviços;
- X - atender as determinações e exigências formuladas pelo CONTRATANTE;
- XI - se responsabilizar, por todos os ônus, encargos e obrigações comerciais, fiscais, sociais, tributárias, trabalhistas e previdenciárias, ou quaisquer outras previstas na legislação em vigor, bem como por todos os gastos e encargos com material e mão-de-obra necessária à completa realização das obras, até a sua entrega perfeitamente concluída;
- XII - obedecer às normas trabalhistas vigentes, contidas na Consolidação das Leis do Trabalho (CLT), no que concerne à despesa da contratação com vínculo empregatício do pessoal a ser empregado na execução das obras, englobando todas e quaisquer despesas decorrentes da execução dos contratos de trabalho em razão de horário, condição ou demais peculiaridades;
- XIII - se responsabilizar integralmente pela iluminação, instalações e despesas delas provenientes, e equipamentos acessórios necessários à fiel execução das obras contratadas;
- XIV - se responsabilizar integralmente pela qualidade das obras e pelos materiais empregados, que devem guardar conformidade com as especificações dos Projetos Básico e Executivo, com as normas da Associação Brasileira de Normas Técnicas – ABNT, e demais normas técnicas pertinentes, a serem atestadas pelo CONTRATANTE.
- XV - se responsabilizar durante todo o prazo de execução dos serviços pelo cumprimento das Normas de Segurança e Medicina do Trabalho, conforme disposto no inciso XXXIII do artigo 7º da Constituição Federal e demais legislações aplicáveis, com vistas a prevenir acidentes de quaisquer naturezas com as máquinas, equipamentos, aparelhagem e empregados, seus ou de terceiros, na execução de obras ou serviços ou em decorrência deles.
- XVI - observar na execução das obras, as normas de acessibilidade das pessoas portadoras de deficiência ou com mobilidade reduzida, em especial o Decreto n.º 5.296, de 02.12.04 e a NBR 9050.
- XVII - manter constante e permanentemente vigilância sobre os serviços e as obras executados, bem como sobre os equipamentos e materiais, cabendo-lhe total responsabilidade por quaisquer perdas e danos, que eventualmente venham a ocorrer até a Aceitação Definitiva das Obras.
- XVIII - na forma do disposto no Decreto Estadual n.º 40.647 de 08.03.07, se obriga a não utilizar qualquer tipo de asbesto/amianto no objeto deste contrato ou de qualquer outro produto que contenha essa fibra.
- XIX - proceder à matrícula da obra junto ao INSS, no prazo máximo de até 30 (trinta) dias a contar da assinatura do contrato, sendo o cumprimento desta obrigação condição para a liberação dos pagamentos.
- XX - obriga-se a fornecer e instalar, no local de obras, placas indicativas, conforme padrão a ser fornecido pela fiscalização, devendo, no canteiro de obras, prever sala para acomodação da fiscalização do CONTRATANTE, com microcomputador e telefone, além de sala de reuniões para uso comum.
- XXI - obriga-se a apresentar no final da obra a Planta Cadastral (AS BUILT) constando todos os elementos físicos executados, cotados planialtimetricamente, durante a execução dos serviços e, ainda, a CND do INSS relativo à obra.
- XXII - obriga-se a apresentar, a cada 3 (três) meses, prova de que:
- a) está pagando os salários até o quinto dia útil de cada mês seguinte ao vencimento ou na forma estabelecida no Estatuto, no último caso;
  - b) anotou as Carteiras de Trabalho e Previdência Social dos empregados vinculados à obra; e
  - c) encontra-se em dia com os recolhimentos dos tributos, contribuições e encargos.
- XXIII - registrar todos os seus empregados, previamente, junto à Fiscalização do **CONTRATANTE**, através de listagem escrita constando nome completo, número do documento de identidade e profissão/função.
- XXIV - registrar o Contrato e a Anotação de Responsabilidade Técnica no Conselho Regional de Engenharia, Arquitetura e Agronomia – CREA/RJ, na forma da legislação pertinente, onde se observe a marcação do campo “declaro o cumprimento das normas da ABNT referentes à acessibilidade em atendimento ao parágrafo 1º do art. 11 do Decreto n.º 5.296/04”, constante do formulário disponibilizado pelo CREA-RJ.
- XXV - A observância das normas relativas à gestão de resíduos da construção civil;
- XXVI - observar o cumprimento do quantitativo de pessoas com deficiência, estipulado pelo art. 93, da Lei Federal nº 8.213/91;
- XXVII - na forma da Lei Estadual nº 7.258, de 2016, a empresa com 100 (cem) ou mais empregados alocados a este contrato está obrigada a preencher de 2% (dois por cento) a 5% (cinco por cento) dos seus postos de trabalho com beneficiários reabilitados ou pessoas portadoras de deficiência, habilitadas, na seguinte proporção:

I - até 200 empregados.....	2%;
II - de 201 a 500.....	3%;
III - de 501 a 1.000.....	4%;
IV - de 1.001 em diante. ....	5%.

#### XXVIII

- Manter programa de integridade nos termos da disciplina conferida pela Lei Estadual n.º 7.753/2017 e eventuais modificações e regulamentos subsequentes, consistindo tal programa no conjunto de mecanismos e procedimentos internos de integridade, auditoria e incentivo à denúncia de irregularidades e na aplicação efetiva de códigos de ética e de conduta, políticas e diretrizes com o objetivo de detectar e sanar desvios, fraudes, irregularidades e atos ilícitos praticados contra a Administração Pública.

#### **CLÁUSULA DÉCIMA: DA EQUIPE TÉCNICA DA CONTRATADA**

As obras objeto deste contrato serão executadas sob a direção e responsabilidade técnica do(a) Engenheiro(a) \_\_\_\_\_, que fica autorizado(a) a representar a CONTRATADA em suas relações com o CONTRATANTE.

PARÁGRAFO ÚNICO – A CONTRATADA se obriga a manter o(a) engenheiro(a) acima indicado(a) como Responsável Técnico na direção dos trabalhos e no local das obras até o seu final. A substituição do Responsável Técnico poderá ser feita por outro de igual lastro de experiência e capacidade, cuja aceitação ficará a exclusivo critério do CONTRATANTE.

#### **CLÁUSULA DÉCIMA-PRIMEIRA: DA FISCALIZAÇÃO**

O contrato deverá ser executado fielmente, de acordo com as cláusulas e condições avençadas, nos termos do instrumento convocatório, do cronograma físico-financeiro e da legislação vigente, respondendo o inadimplente pelas consequências da inexecução total ou parcial.

**PARÁGRAFO PRIMEIRO** – A fiscalização da execução das obras caberá à (ao) a Diretoria Geral de Saúde - DGS

**PARÁGRAFO SEGUNDO** – A CONTRATADA declara, antecipadamente, aceitar todas as condições, métodos e processos de inspeção, verificação e controle adotados pela fiscalização, obrigando-se a lhe fornecer todos os dados, elementos, explicações, esclarecimentos e comunicações de que esta necessitar e que forem julgados necessários ao desempenho de suas atividades.

**PARÁGRAFO TERCEIRO** – A instituição e a atuação da fiscalização pelo CONTRATANTE não exime a CONTRATADA de manter fiscalização própria, competindo-lhe fazer minucioso exame da execução das obras, de modo a permitir que, a tempo e por escrito, sejam apresentadas à Fiscalização todas as divergências ou dúvidas porventura encontradas que venham a impedir o bom desempenho do contrato, para o devido esclarecimento.

**PARÁGRAFO QUARTO** – O representante da CONTRATANTE anotará em registro próprio todas as ocorrências relacionadas com a execução dos serviços mencionados, determinando o que for necessário à regularização das faltas ou defeitos observados.

**PARÁGRAFO QUINTO** – As decisões e providências que ultrapassarem a competência do representante da CONTRATANTE deverão ser solicitadas a seus superiores em tempo hábil para a adoção das medidas convenientes.

**PARÁGRAFO SEXTO** – Na forma da Lei Estatual nº 7.258, de 2016, se procederá à fiscalização do regime de cotas de que trata o inciso XXVII, da cláusula nona, realizando a verificação no local do cumprimento da obrigação assumida no contrato.

#### **CLÁUSULA DÉCIMA-SEGUNDA: DA RESPONSABILIDADE**

A CONTRATADA é responsável por danos causados ao CONTRATANTE ou a terceiros, decorrentes de culpa ou dolo na execução do contrato, não excluída ou reduzida essa responsabilidade pela presença de fiscalização ou pelo acompanhamento da execução por órgão da Administração.

**PARÁGRAFO PRIMEIRO** – Caberá à CONTRATADA arcar com todas as despesas relativas ao prêmio do Seguro de Risco e Responsabilidade Civil do Construtor, ficando condicionado o pagamento, de toda e qualquer fatura, à apresentação da apólice de seguro em vigor.

**PARÁGRAFO SEGUNDO** – A CONTRATADA manterá na forma da lei, seguro total obrigatório contra acidentes de trabalho, correndo exclusivamente às suas expensas quaisquer despesas não cobertas pela respectiva apólice.

**PARÁGRAFO TERCEIRO** – Correrão por exclusiva conta, responsabilidade e risco da CONTRATADA, as consequências que advierem de:

1. sua negligência, imperícia, imprudência e/ou omissão, inclusive de seus empregados e prepostos;
2. imperfeição ou insegurança nas obras e/ou nos serviços;
3. falta de solidez das obras e/ou serviços executados, mesmo verificada após o término deste contrato;
4. violação do direito de propriedade industrial;
5. furto, perda, roubo, deterioração, ou avaria dos maquinários, equipamentos e materiais utilizados na execução de obras e/ou serviços;
6. ato ilícito ou danoso de seus empregados ou de terceiros, em tudo que se referir às obras e aos serviços;
7. esbulho possessório;
8. infiltrações de qualquer espécie ou natureza;
9. prejuízos causados à propriedade de terceiros.

**PARÁGRAFO QUARTO** – A CONTRATADA é responsável por encargos trabalhistas, inclusive decorrentes de acordos, dissídios e convenções coletivas, previdenciários, fiscais e comerciais oriundos da execução do contrato, podendo o CONTRATANTE, a qualquer tempo, exigir a comprovação do cumprimento de tais encargos como condição do pagamento dos créditos da CONTRATADA.

#### **CLÁUSULA DÉCIMA-TERCEIRA: DO DIÁRIO DE OBRAS**

A CONTRATADA fornecerá e manterá, no local da obra, um DIÁRIO DE OBRAS, com todas as folhas devidamente numeradas e rubricadas pelo seu representante e pela Fiscalização, no qual serão obrigatoriamente registrados:

**I** – Pela CONTRATADA:

- a) as condições meteorológicas prejudiciais ao andamento dos trabalhos;
- b) as falhas nos serviços de terceiros, não sujeitas a sua ingerência;
- c) as consultas à Fiscalização;
- d) as datas de conclusão de etapas caracterizadas, de acordo com o cronograma aprovado;
- e) os acidentes ocorridos no decurso do trabalho;
- f) as respostas às interpelações da Fiscalização;
- g) a eventual escassez de material que resulte em dificuldade para a obra;
- h) outros fatos que, a juízo da CONTRATADA, devam ser objeto de registro;

**II** – Pela Fiscalização:

- a) o atestado da veracidade dos registros efetuados pela CONTRATADA;
- b) o juízo formado sobre o andamento da obra, tendo em vista os projetos, especificações, prazos e cronogramas;
- c) as observações cabíveis a propósito dos lançamentos da CONTRATADA;
- d) as respostas às consultas lançadas ou formuladas pela CONTRATADA;
- e) as restrições que lhe pareçam cabíveis a respeito do andamento dos trabalhos ou do desempenho da CONTRATADA, seus prepostos e sua equipe;
- f) a determinação de providências para o cumprimento do projeto e especificações;
- g) outros fatos ou observações cujo registro se torne conveniente aos trabalhos de fiscalização.

**PARÁGRAFO ÚNICO:** Ao final da obra, o Diário referido será de propriedade do CONTRATANTE.

#### **CLÁUSULA DÉCIMA-QUARTA: DO REGIME DE EXECUÇÃO**

A execução das obras objeto do presente contrato obedecerá ao Projeto Básico e ao Projeto Executivo.

#### **CLÁUSULA DÉCIMA-QUINTA: DO CRONOGRAMA**

O programa mínimo de progressão dos trabalhos e do desenvolvimento das obras obedecerá à previsão das etapas mensais constantes do Cronograma Físico-Financeiro (Anexo C).

#### **CLÁUSULA DÉCIMA-SEXTA: DAS MEDIÇÕES**

A CONTRATADA deverá apresentar, até 30 (trinta) dias contados do recebimento do Memorando de Início, como uma das condições para emissão da primeira medição:

- a) O Plano de Segurança no Trabalho a ser implementado na execução dos serviços, com base nas características das obras a serem executadas e os riscos inerentes;
- b) O visto do CREA-RJ, caso a CONTRATADA seja de outro Estado da Federação.

**PARÁGRAFO PRIMEIRO** – As medições serão efetuadas de acordo com o avanço físico real dos serviços, devendo estar de acordo com os cronogramas apresentados pelo contratado e aprovados pela Fiscalização, justificando-se eventual divergência. As medições serão feitas ao final de cada mês pela fiscalização, observados os critérios de qualidade e de acordo com o Manual de Fiscalização da DGS.

**PARÁGRAFO SEGUNDO** – As medições dos serviços corresponderão àqueles efetivamente realizados e seu perfeito cumprimento, consoante o regime de execução por preço unitário adotado, cabendo à fiscalização efetuar os levantamentos dos serviços executados. Será elaborada memória de cálculo das medições (elaboração dos *croquis* de cálculo das quantidades medidas) com identificação dos locais da sua realização.

**PARÁGRAFO TERCEIRO** – Nos projetos de Arquitetura, Cálculo Estrutural e Geotecnia e de Instalações prediais e especiais, a medição será acompanhada das respectivas memórias de cálculos de dimensionamento a estes relativos, para fins da adequação da solução mais apropriada, adotando-se, ainda, os seguintes critérios de medição, obedecendo-se os percentuais mencionados para o seu pagamento:

Descrição	Unidade	%
SERVIÇOS DE ESCRITÓRIO, LABORATÓRIO E CAMPO	m <sup>2</sup>	13,71

**PARÁGRAFO QUARTO** – Caso haja necessidade de acréscimo no item “Administração Local”, decorrente de acréscimo do preço contratado, deverá ser considerada para efeito de medição/pagamento a parcela aditivada individualmente nos acréscimos de valores/serviços.

**PARÁGRAFO QUINTO** – Para fins da medição dos serviços, em consonância com os parágrafos segundo e terceiro, o item “administração local” deverá ser cobrado na proporção do percentual da execução das obras.

**PARÁGRAFO SEXTO** – Os serviços de enscadeira, escoramento e esgotamento de vala somente serão executados após detalhado levantamento de dados sobre o terreno, especialmente sondagens e ensaios, de modo a constatar informações como nível de água, talude natural e índices de suporte, que devem servir de base para a tomada de decisão sobre as soluções técnicas mais recomendadas, bem como, as quantidades de serviço envolvidas, devendo-se anotar em diário de obras as condições executivas observadas no canteiro.

**PARÁGRAFO SÉTIMO** – A medição do item de transporte deverá indicar a origem, o destino, o percurso e o equipamento utilizado.

**PARÁGRAFO OITAVO** – Não serão aceitas solicitações para alterações nas velocidades de transportes, após a realização da licitação. Caso a licitante não seja capaz de praticar a velocidade considerada, a mesma deverá considerar este limitador em sua composição de custos. Somente serão aceitas solicitações para alteração das velocidades de transporte, após a realização da licitação, no caso de impedimento à execução do objeto em decorrência de fatos relevantes e supervenientes, não previsíveis quando da elaboração do projeto básico, devendo ser esta modificação tecnicamente demonstrada e justificada.

**PARÁGRAFO NONO** – A CONTRATANTE, no prazo de até 08 (oito) dias úteis, após a medição, entregará à Contratada o cálculo da medição, para fins de faturamento.

#### **CLÁUSULA DÉCIMA-SÉTIMA: DA ALTERAÇÃO DO CONTRATO**

O presente contrato poderá ser alterado, com as devidas justificativas, desde que por força de circunstância superveniente, nas hipóteses previstas no artigo 65, da Lei n.º 8.666/93, mediante termo aditivo.

**PARÁGRAFO ÚNICO** – A CONTRATADA obriga-se a aceitar, nas mesmas condições contratuais, e mediante termo aditivo, os acréscimos ou supressões que se fizerem necessários na obra, no montante de até 25% (vinte e cinco por cento) ou 50% (cinquenta por cento) em caso de reforma, do valor inicial atualizado do contrato.

#### **CLÁUSULA DÉCIMA-OITAVA: DA ENTREGA E ACEITAÇÃO DA OBRA**

Após concluída, a obra será recebida provisoriamente, mediante termo circunstanciado assinado pelo responsável por seu acompanhamento e fiscalização, assim como pelas partes em até 15 (quinze) dias da comunicação escrita do contratado.

**PARÁGRAFO PRIMEIRO** – Na hipótese de recusa de aceitação, por não atendimento às exigências do CONTRATANTE, a CONTRATADA deverá reexecutar as obras, passando a contar os prazos para pagamento e demais compromissos do CONTRATANTE a partir da data da efetiva aceitação.

**PARÁGRAFO SEGUNDO** – O objeto do presente contrato será recebido **provisoriamente**, mediante apresentação da Certidão Conjunta Negativa de Débitos relativos a Tributos Federais e à Dívida Ativa da União, ou Certidão Conjunta Positiva com efeito negativo, expedida pela Secretaria da Receita Federal do Brasil (RFB) e Procuradoria-Geral da Fazenda Nacional (PGFN), que abrange, inclusive, as contribuições sociais previstas nas alíneas a a d, do parágrafo único, do art. 11, da Lei nº 8.212, de 1991, da comprovação de regularidade fiscal em relação aos tributos incidentes sobre a atividade objeto deste contrato e do Certificado de Regularidade perante o Fundo de Garantia por Tempo de Serviço (FGTS), em até 15 (quinze) dias da comunicação escrita da CONTRATADA, após parecer circunstanciado de comissão ou de membro designado pelo CONTRATANTE, com a aprovação, pela Fiscalização, dos desenhos *as built*, que deverão ser entregues em original, no formato e apresentação definidos pelo CONTRATANTE, sem qualquer ônus adicional para este.

**PARÁGRAFO TERCEIRO** – O objeto do presente contrato será recebido **definitivamente**, em prazo não superior a 90 (noventa) dias, após parecer circunstanciado da Comissão depois de decorrido o prazo de observação e de vistoria que comprove o exato cumprimento dos termos contratuais.

**PARÁGRAFO QUARTO** - Para a expedição do Termo de Recebimento Definitivo a **CONTRATADA** deverá tomar as seguintes providências;

- a) testar todos os equipamentos e instalações;
- b) revisar todos os acabamentos;
- c) proceder à ligação definitiva de todas as instalações, devidamente oficializadas;
- d) corrigir os defeitos ou imperfeições apontadas ou que venham a ser verificados em qualquer elemento da obra/serviços executados;
- e) apresentar a quitação das obrigações trabalhistas relacionadas com o pessoal empregado na obra, inclusive quanto às Guias de Recolhimento junto ao INSS e FGTS;
- f) apresentar a Certidão Negativa de Débito (CND), fornecida pelo INSS relativo à obra/serviços.

**PARÁGRAFO QUINTO** – O recebimento provisório ou definitivo não exclui a responsabilidade civil pela solidez e segurança da obra ou serviço, nem a ético-profissional pela perfeita execução do contrato.

**PARÁGRAFO SEXTO** – Todos os originais de documentos e desenhos técnicos preparados pela **CONTRATADA** para a execução dos serviços e obras contratados serão de propriedade do **CONTRATANTE**.

#### **CLÁUSULA DÉCIMA-NONA: DA FORÇA MAIOR**

Os motivos de força maior que possam impedir a **CONTRATADA** de cumprir as etapas e o prazo do contrato deverão ser alegados oportunamente, mediante requerimento protocolado.

**PARÁGRAFO PRIMEIRO** – Não serão consideradas quaisquer alegações baseadas em ocorrências não comunicadas e não aceitas pela Fiscalização, nas épocas oportunas.

**PARÁGRAFO SEGUNDO** – Os motivos de força maior poderão autorizar a suspensão da execução do contrato.

#### **CLÁUSULA VIGÉSIMA: DA SUSPENSÃO DA EXECUÇÃO**

É facultado ao **CONTRATANTE** suspender a execução do contrato e a contagem dos prazos, devidamente justificado, na forma do disposto no artigo 78, XIV da Lei 8.666/93.

#### **CLÁUSULA VIGÉSIMA-PRIMEIRA: DA EXTINÇÃO DO CONTRATO**

O presente contrato poderá ser rescindido por ato unilateral do **CONTRATANTE**, pela inexecução total ou parcial de suas cláusulas e condições, nos termos dos artigos 77 a 80, da Lei n.º 8.666/93.

**PARÁGRAFO PRIMEIRO** – Os casos de rescisão contratual serão formalmente motivados nos autos do processo administrativo, assegurado à **CONTRATADA** o direito ao contraditório e à prévia e ampla defesa.

**PARÁGRAFO SEGUNDO** – A declaração de rescisão deste contrato, independentemente da prévia notificação judicial ou extrajudicial, operará seus efeitos a partir da publicação em Diário Oficial.

**PARÁGRAFO TERCEIRO** – Além das demais sanções administrativas cabíveis, ficará a **CONTRATADA** sujeita à multa de 10% (dez por cento) incidente sobre o saldo reajustado dos serviços não executados, sem prejuízo da retenção de créditos, e das perdas e danos que forem apuradas.

**PARÁGRAFO QUARTO** – Rescindido o contrato, a Administração assumirá imediatamente o seu objeto no local e no estado em que a sua execução se encontrar.

**PARÁGRAFO QUINTO** – Decretada a rescisão por culpa da **CONTRATADA**, a mesma somente terá direito ao recebimento das faturas relativas às obras executadas até a data da rescisão e apenas daquelas que estiverem em condições de aceitação.

**PARÁGRAFO SEXTO** – Decretada a extinção do contrato sem que caiba culpa à **CONTRATADA**, a mesma será ressarcida dos prejuízos comprovados que houver sofrido, tendo ainda direito a:

- a) devolução da garantia;
- b) pagamentos devidos pela execução do contrato até a data da rescisão;
- c) pagamento do custo de desmobilização, caso haja.

#### **CLÁUSULA VIGÉSIMA SEGUNDA - DAS SANÇÕES ADMINISTRATIVAS E DEMAIS PENALIDADES**

A inexecução dos serviços, total ou parcial, a execução imperfeita, a mora na execução ou qualquer inadimplemento ou infração contratual, sujeitará o contratado, sem prejuízo da responsabilidade civil ou criminal que couber, às seguintes penalidades, que deverá(ão) ser graduada(s) de acordo com a gravidade da infração:

- a) advertência;
- b) multa administrativa;
- c) suspensão temporária da participação em licitação e impedimento de contratar com a Administração Pública do Estado do Rio de Janeiro;
- d) declaração de inidoneidade para licitar e contratar com a Administração Pública.

**PARÁGRAFO PRIMEIRO** - A sanção administrativa deve ser determinada de acordo com a natureza e a gravidade da falta cometida, os danos causados à Administração Pública e as circunstâncias agravantes e atenuantes.

**PARÁGRAFO SEGUNDO** - Quando a penalidade envolver prazo ou valor, os critérios estabelecidos no PARÁGRAFO PRIMEIRO também deverão ser considerados para a sua fixação.

**PARÁGRAFO TERCEIRO** - A imposição das penalidades é de competência exclusiva do contratante, devendo ser aplicada pela Autoridade Competente, na forma abaixo transcrita:

a) As sanções previstas nas alíneas a e b, do *caput* serão impostas pelo Ordenador de Despesa, na forma do parágrafo único, do art. 35 do Decreto Estadual nº 3.149/80.

b) A sanção prevista na alínea c do *caput* será imposta pelo próprio Secretário de Estado ou pelo Ordenador de Despesa, devendo, neste caso, a decisão ser submetida à apreciação do próprio Secretário de Estado, na forma do parágrafo único, do art. 35 do Decreto Estadual nº 3.149/80.

c) A aplicação da sanção prevista na alínea d, do *caput*, é de competência exclusiva do Secretário de Estado.

**PARÁGRAFO QUARTO** - A multa administrativa, prevista na alínea b do *caput*:

a) corresponderá ao valor de até 20% (vinte por cento) sobre o valor do Contrato, aplicada de acordo com a gravidade da infração e proporcionalmente às parcelas não executadas;

b) poderá ser aplicada cumulativamente a qualquer outra;

c) não tem caráter compensatório e seu pagamento não exime a responsabilidade por perdas e danos das infrações cometidas;

d) deverá ser graduada conforme a gravidade da infração;

e) nas reincidências específicas, deverá corresponder ao dobro do valor da que tiver sido inicialmente imposta;

f) deverá observar sempre o limite de 20% (vinte por cento) do valor do contrato ou do empenho, conforme preceitua o art. 87 do Decreto Estadual nº 3.149/80.

**PARÁGRAFO QUINTO** - A suspensão temporária da participação em licitação e impedimento de contratar com a Administração Pública do Estado do Rio de Janeiro, prevista na alínea c, do *caput*:

a) não poderá ser aplicada em prazo superior a 2 (dois) anos;

b) sem prejuízo de outras hipóteses, deverá ser aplicada quando o adjudicatário faltoso, sancionado com multa, não realizar o depósito do respectivo valor, no prazo devido.

**PARÁGRAFO SEXTO** - A declaração de inidoneidade para licitar e contratar com a Administração Pública, prevista na alínea d, do *caput*, perdurará pelo tempo em que os motivos determinantes da punição ou até que seja promovida a reabilitação perante a própria autoridade que aplicou a penalidade, que será concedida sempre que o contratado ressarcir a Administração Pública pelos prejuízos causados, devendo ser aplicada, dentre outras, nas seguintes hipóteses:

a) fraudar na execução contratual, por meio da prática de qualquer ato destinado à obtenção de vantagem ilícita, induzindo ou mantendo em erro a Administração Pública;

b) comportar-se de modo inidôneo, por meio da prática de atos direcionados a prejudicar o bom andamento do certame ou do contrato, tais como fraude ou frustração do caráter competitivo do procedimento licitatório, ação em conluio ou em desconformidade com a lei, indução deliberada a erro no julgamento, prestação falsa de informações, apresentação de documentação com informações inverídicas, ou que contenha emenda ou rasura, destinados a prejudicar a veracidade de seu teor original.

**PARÁGRAFO SÉTIMO** - A reabilitação poderá ser requerida após 2 (dois) anos de sua aplicação.

**PARÁGRAFO OITAVO** - O atraso injustificado no cumprimento das obrigações contratuais sujeitará o CONTRATADO à multa de mora de 1% (um por cento) por dia útil que exceder o prazo estipulado, a incidir sobre o valor do contrato, da nota de empenho ou do saldo não atendido, respeitado o limite do art. 412 do Código Civil, sem prejuízo da possibilidade de rescisão unilateral do contrato pelo CONTRATANTE ou da aplicação das sanções administrativas.

**PARÁGRAFO NONO** - Se o valor das multas previstas na alínea b do *caput* e no PARÁGRAFO OITAVO, aplicadas cumulativamente ou de forma independente, forem superiores ao valor da garantia prestada, além da perda desta, responderá o infrator pela sua diferença, que será descontada dos pagamentos eventualmente devidos pela Administração ou cobrada judicialmente.

**PARÁGRAFO DÉCIMO** - A aplicação de sanção não exclui a possibilidade de rescisão administrativa do Contrato, garantido o contraditório e a defesa prévia.

**PARÁGRAFO DÉCIMO PRIMEIRO** - A aplicação de qualquer sanção será antecedida de intimação do interessado que indicará a infração cometida, os fatos, os dispositivos do edital e/ou do contrato infringidos e os fundamentos legais pertinentes, assim como a penalidade que se pretende imputar e o respectivo prazo e/ou valor, se for o caso.

**PARÁGRAFO DÉCIMO SEGUNDO** - Ao interessado será garantido o contraditório e a defesa prévia.

**PARÁGRAFO DÉCIMO TERCEIRO** - A intimação do interessado deverá indicar o prazo e o local para a apresentação da defesa.

**PARÁGRAFO DÉCIMO QUARTO** - A defesa prévia do interessado será exercida no prazo de 5 (cinco) dias úteis, no caso de aplicação das penalidades previstas nas alíneas a, b e c, do *caput*, e no prazo de 10 (dez) dias, no caso da alínea d, do *caput*.

**PARÁGRAFO DÉCIMO QUINTO** - Será emitida decisão conclusiva sobre a aplicação ou não da sanção, pela autoridade competente, devendo ser apresentada a devida motivação, com a demonstração dos fatos e dos respectivos fundamentos jurídicos.

**PARÁGRAFO DÉCIMO SEXTO** - Os licitantes, adjudicatários e contratados ficarão impedidos de contratar com a Administração Pública do Estado do Rio de Janeiro, enquanto perdurarem os efeitos das sanções de:

a) suspensão temporária da participação em licitação e impedimento de contratar imposta pelo Estado do Rio de Janeiro, suas Autarquias ou Fundações (art. 87, III da Lei nº 8.666/93);

b) impedimento de licitar e contratar imposta pelo Estado do Rio de Janeiro, suas Autarquias ou Fundações (art. 7º da Lei nº 10.520/02);

c) declaração de inidoneidade para licitar e contratar imposta por qualquer Ente ou Entidade da Administração Federal, Estadual, Distrital e Municipal (art. 87, IV da Lei nº 8.666/93);

**PARÁGRAFO DÉCIMO SÉTIMO** - As penalidades impostas aos licitantes serão registradas pelo contratante no Cadastro de Fornecedores do Estado, por meio do SIGA.

**PARÁGRAFO DÉCIMO OITAVO** - Após o registro mencionado no item acima, deverá ser remetido para o Órgão Central de Logística (SUBLOG/SECCG), o extrato de publicação no Diário Oficial do Estado do ato de aplicação das penalidades citadas nas alíneas c e d do *caput*, de modo a possibilitar a formalização da extensão dos seus efeitos para todos os órgãos e entidades da Administração Pública do Estado do Rio de Janeiro.

**PARÁGRAFO DÉCIMO NONO** - A aplicação das sanções mencionadas no PARÁGRAFO DÉCIMO OITAVO deverá ser comunicada à Controladoria Geral do Estado, que informará, para fins de publicidade, ao Cadastro Nacional de Empresas Inidôneas e Suspensas – CEIS.

#### **CLÁUSULA VIGÉSIMA-TERCEIRA: DO RECURSO AO JUDICIÁRIO**

As importâncias decorrentes de quaisquer penalidades impostas à CONTRATADA, inclusive as perdas e danos ou prejuízos que a execução do contrato tenha acarretado, quando superiores à garantia prestada ou aos créditos que a CONTRATADA tenha em face do CONTRATANTE, que não comportarem cobrança amigável, serão cobrados judicialmente.

**PARÁGRAFO PRIMEIRO** – Caso o CONTRATANTE tenha de recorrer ou comparecer a juízo para haver o que lhe for devido, a CONTRATADA ficará sujeita ao pagamento, além do principal do débito, da pena convencional de 10% (dez por cento) sobre o valor do litígio, dos juros de mora de 1% (um por cento) ao mês, despesas de processo e honorários de advogado, estes fixados, desde logo em 20% (vinte por cento) sobre o valor em litígio.

#### **CLÁUSULA VIGÉSIMA-QUARTA: FUSÃO, CISÃO E INCORPORAÇÃO**

Nas hipóteses de fusão, cisão ou incorporação, poderá ocorrer, a critério do CONTRATANTE e desde que mantidas as condições de habilitação e qualificação técnica, econômica e financeira exigidas no edital, a sub-rogação, por termo aditivo, do objeto deste Contrato para a pessoa jurídica empresária resultante da alteração social;

#### **CLÁUSULA VIGÉSIMA-QUINTA: DA SUBCONTRATAÇÃO**

Fica vedada a subcontratação total ou parcial do objeto do contrato.

#### **CLÁUSULA VIGÉSIMA-SEXTA: DA EXCEÇÃO DE INADIMPLEMENTO**

Constitui cláusula essencial do presente contrato, de observância obrigatória por parte da CONTRATADA, a impossibilidade, perante o CONTRATANTE, de opor, administrativamente, exceção de inadimplemento, como fundamento para a interrupção unilateral do serviço.

**PARÁGRAFO ÚNICO** – A suspensão do contrato, a que se refere o art. 78, XV, da Lei n.º 8.666/93, se não for objeto de prévia autorização da Administração, de forma a não prejudicar a continuidade dos serviços públicos, deverá ser requerida judicialmente, mediante demonstração dos riscos decorrentes da continuidade da execução do contrato, sendo vedada a sua suspensão por decisão unilateral da CONTRATADA.

#### **CLÁUSULA VIGÉSIMA-SÉTIMA: DOS DOCUMENTOS INTEGRANTES DO CONTRATO**

Fazem parte integrante do presente contrato:

- a) o Edital e seus Anexos;
- b) a Proposta da CONTRATADA.

#### **CLÁUSULA VIGÉSIMA-OITAVA: DA PUBLICAÇÃO E CONTROLE DO CONTRATO**

Após a assinatura do contrato deverá seu extrato ser publicado, dentro do prazo de 20 (vinte) dias, no Diário Oficial do Estado do Rio de Janeiro, correndo os encargos por conta do CONTRATANTE, devendo ser encaminhada ao Tribunal de Contas do Estado, para conhecimento, cópia autenticada do contrato, na forma no prazo determinado por este.

**PARÁGRAFO ÚNICO** – O extrato da publicação deve conter a identificação do instrumento, partes, objeto, prazo, número do empenho e fundamento do ato.

#### **CLÁUSULA VIGÉSIMA-NONA: DO FORO DE ELEIÇÃO**

Fica eleito o foro da Cidade do Rio de Janeiro, para dirimir qualquer litígio decorrente do presente contrato que não possa ser resolvido por meio amigável, com expressa renúncia a qualquer outro, por mais privilegiado que seja.

E, por estarem assim justos e acordes em todas as condições e cláusulas estabelecidas neste contrato, firmam as partes o presente instrumento em \_\_ (\_\_\_\_) vias de igual forma e teor, depois de lido e achado conforme, em presença das testemunhas abaixo firmadas.

Local, \_\_\_ de \_\_\_\_\_ de \_\_\_\_\_.

\_\_\_\_\_  
(NOME DO ÓRGÃO OU ENTIDADE CONTRATANTE)

\_\_\_\_\_  
(CONTRATADA)

TESTEMUNHA

CPF:

TESTEMUNHA

CPF:

Anexo K

Modelo de Declaração para Microempresa e Empresa de Pequeno Porte



Governo do Estado do Rio de Janeiro  
Secretaria de Estado de Polícia Militar  
Diretoria Geral de Saúde

ANEXO K

MODELO DE DECLARAÇÃO PARA MICROEMPRESA, EMPRESA DE PEQUENO PORTE, EMPRESÁRIO INDIVIDUAL E COOPERATIVAS ENQUADRADAS NO ART.34, DA LEI Nº 11.488, DE 2007

(EM PAPEL TIMBRADO DO LICITANTE, dispensado em caso de carimbo com CNPJ)

Local e data

À Comissão Permanente de Licitação  
a/c Sr. Presidente da Comissão

Ref.: LICITAÇÃO – TP nº \_\_\_\_/202\_\_

(ENTIDADE), inscrita no CNPJ sob o nº \_\_\_\_\_, sediada na (ENDEREÇO COMPLETO), neste ato representada pelo seu representante legal, o(a) Sr.(a) \_\_\_\_\_, inscrito(a) no CPF sob o nº \_\_\_\_\_, portador(a) da cédula de identidade nº \_\_\_\_\_, **DECLARA** que é microempresa, empresa de pequeno porte, empresário individual ou cooperativa enquadrada no artigo 34 da Lei nº 11.488, de 2007, cumprindo, assim, os requisitos legais para tal qualificação, nos termos da Lei Complementar nº 123/06, e que não possui quaisquer dos impedimentos da referida norma, estando apta a exercer o direito de tratamento privilegiado na forma prevista pela legislação em vigor.

ENTIDADE

nome da entidade com assinatura do(s) seu(s) representante(s) legal(is)

CARIMBO DA PESSOA JURÍDICA COM CNPJ (dispensado em caso de papeltimbrado com CNPJ)



Governo do Estado do Rio de Janeiro  
Secretaria de Estado de Polícia Militar  
Diretoria Geral de Saúde

ANEXO L

MODELO DE DECLARAÇÃO RELATIVO AO TRABALHO DE MENORES  
(EM PAPEL TIMBRADO DO LICITANTE, dispensado em caso de carimbo com CNPJ)

Local e data

À Comissão Permanente de Licitação  
a/c Sr. Presidente da Comissão

Ref.: Tomada de Preços nº \_\_\_\_/202\_\_

(ENTIDADE), inscrita no CNPJ sob o nº \_\_\_\_\_, sediada na (ENDEREÇO COMPLETO), neste ato representada pelo seu representante legal, o(a) Sr.(a) \_\_\_\_\_, inscrito(a) no CPF sob o nº \_\_\_\_\_, portador da cédula de identidade nº \_\_\_\_\_, expedida por \_\_\_\_\_, **DECLARA**, sob as penas da Lei, em conformidade com o previsto no inciso XXXIII, do art. 7º, da Constituição Federal, que não possui em seu quadro de pessoal empregado(s) menor(es) de 18 (dezoito) anos em trabalho noturno, perigoso ou insalubre e de 16 (dezesseis) anos em qualquer trabalho, salvo na condição de aprendiz, a partir dos 14 (quatorze) anos.

\_\_\_\_\_  
ENTIDADE

nome da entidade com assinatura do(s) seu(s) representante(s) legal(is)

CARIMBO DA PESSOA JURÍDICA COM CNPJ (dispensado em caso de papel timbrado com CNPJ)



Governo do Estado do Rio de Janeiro  
Secretaria de Estado de Polícia Militar  
Diretoria Geral de Saúde

ANEXO M

MODELO DE DECLARAÇÃO DE RESPONSABILIDADE TÉCNICA  
(EM PAPEL TIMBRADO DO LICITANTE, dispensado em caso de carimbo com CNPJ)

Local e data

À Comissão de Permanente de Licitação  
a/c Sr. Presidente da Comissão

Ref.: Tomada de Preços nº \_\_\_\_/202\_\_

(ENTIDADE), inscrita no CNPJ sob o nº \_\_\_\_\_, sediada na (ENDEREÇO COMPLETO), neste ato representada pelo seu representante legal, o(a) Sr.(a) \_\_\_\_\_, inscrito(a) no CPF sob o nº \_\_\_\_\_, portador(a) da cédula de identidade nº \_\_\_\_\_, **DECLARA** ter designado (profissional(is) designado(s) pela empresa) \_\_\_\_\_, inscrito(os) no CPF sob o nº \_\_\_\_\_, portador(es) da cédula de identidade nº \_\_\_\_\_, expedida por \_\_\_\_\_, como responsável(is) técnico(s) pelo objeto contratado.

\_\_\_\_\_  
nome com assinatura do responsável(is) técnico(s)

\_\_\_\_\_  
ENTIDADE  
nome da entidade com assinatura do(s) seu(s) representante(s) legal(is)

CARIMBO DA PESSOA JURÍDICA COM CNPJ (dispensado em caso de papel timbrado c/CNPJ)



Governo do Estado do Rio de Janeiro  
Secretaria de Estado de Polícia Militar  
Diretoria Geral de Saúde

ANEXO N

MODELO DE DECLARAÇÃO DE INEXISTÊNCIA DE PENALIDADE  
(EM PAPEL TIMBRADO DO LICITANTE, dispensado em caso de carimbo com CNPJ)

Local e data

À Comissão Permanente de Licitação  
a/c Sr. Presidente da Comissão

Ref.: Tomada de Preços nº \_\_\_\_/202\_\_

....., inscrita no CNPJ sob o nº ....., sediada na  
....., neste ato representada pelo seu representante legal, o(a)  
Sr.(a) ....., inscrito(a) no CPF sob o nº .....,  
portador(a) da cédula de identidade nº ....., expedida por ....., **DECLARA**,  
sob as penas da Lei, que não foram aplicadas penalidades de suspensão temporária da participação  
em licitação, impedimento de contratar ou declaração de inidoneidade para licitar e contratar por  
qualquer Ente ou Entidade da Administração Federal, Estadual, Distrital e Municipal cujos efeitos  
ainda vigorem.

.....ENTIDADE  
nome da entidade com assinatura do(s) seu(s) representante(s) legal(is)

.....  
(Assinatura do representante legal)

CARIMBO DA PESSOA JURÍDICA COM CNPJ (dispensado em caso de papeltimbrado c/  
CNPJ)



Governo do Estado do Rio de Janeiro  
Secretaria de Estado de Polícia Militar  
Diretoria Geral de Saúde

## ANEXO O

MODELO DE DECLARAÇÃO DE CONHECIMENTO DAS CONDIÇÕES DE EXECUÇÃO DO  
OBJETO CONTRATUAL  
(EM PAPEL TIMBRADO DO LICITANTE, dispensado em caso de carimbo com CNPJ)

Local e data

À Comissão Permanente de Licitação  
a/c Sr. Presidente da Comissão

Ref.: Tomada de Preços nº \_\_\_\_/202\_\_

(entidade) \_\_\_\_\_ o nº, sediada  
na, \_\_\_\_\_ inscrita no CNPJ sob  
\_\_\_\_\_, neste ato representada pelo seu representante legal, o  
Sr.(a) \_\_\_\_\_,  
inscrito(a) no CPF sob o nº \_\_\_\_\_, portador(a) da cédula de identidade nº  
\_\_\_\_\_, **DECLARA** que conhece todos os subsídios relacionados à execução  
do objeto da licitação, e que tem plena ciência das condições físicas do local relacionado(s) à  
contratação, não restando dúvidas e estando plenamente capacitada a elaborar a proposta, nos  
termos e condições estabelecidas no edital e seus anexos.

\_\_\_\_\_  
ENTIDADE

nome da entidade com assinatura do(s) seu(s) representante(s) legal(is)



Governo do Estado do Rio de Janeiro  
Secretaria de Estado de Polícia Militar  
Diretoria Geral de Saúde  
ANEXO P

#### MODELO DE CARTA DE FIANÇA

1. Pelo presente instrumento, o Banco \_\_\_\_\_, com Agência nesta Cidade, na rua \_\_\_\_\_, inscrita no CNPJ sob o N° \_\_\_\_\_, por seus representantes legais abaixo assinados, se declara fiador principal pagador da empresa \_\_\_\_\_ com sede na rua \_\_\_\_\_ Cidade \_\_\_\_\_, Estado \_\_\_\_\_, inscrita no CNPJ sob o n° \_\_\_\_\_ até o valor máximo de R\$ ( ) como garantia à fiel, completa, cabal e perfeita execução do contrato, a ser celebrado entre a empresa afiançada e a CONTRATANTE, ou preposto, tendo por objeto \_\_\_\_\_.
2. A presente garantia, obedecido o limite acima especificado, abrange toda e qualquer quantia imputável à afiançada, inclusive ao pagamento das multas que eventualmente lhe sejam impostas, juros, honorários de advogados, cláusula penal, correção monetária, custas, despesas e outras penalidades porventura cabíveis contra a afiançada.
3. Obriga-se o fiador, independentemente de interferência ou autorização da afiançada, a prestação de garantia a CONTRATANTE, no prazo improrrogável de 03 (três) dias, contados a partir do recebimento de comunicação escrita, contendo menção às cláusulas contratuais descumpridas pela empresa afiançada, as importâncias que tiveram de ser pagas em decorrência do aludido descumprimento, até a limite máximo estabelecido na presente Carta de Fiança.
4. O fiador declara, outrossim, que renuncia expressamente aos benefícios dos Artigos 828, 835 e 838, todos do Código Civil.
5. A presente fiança vigorará enquanto persistirem quaisquer obrigações ou responsabilidades da afiançada para com a CONTRATANTE, em decorrência do citado contrato de obras e só se extinguirá depois do seu integral cumprimento, a partir da publicação do despacho de liberação da garantia no órgão.



Governo do Estado do Rio de Janeiro  
Secretaria de Estado de Polícia Militar  
Diretoria Geral de Saúde

6. O não cumprimento das obrigações assumidas na presente Carta Fiança, sujeitará a Banco fiador a multa, meramente compensatória, de 1% (um por cento) do valor da fiança, corrigida monetariamente, sem prejuízo das demais sanções legalmente previstas.

7. Quaisquer importâncias devidas a CONTRATANTE, em decorrência da presente Carta de Fiança, inclusive a multa prevista no item 6, serão cobradas em processo de execução (Código de Processo Civil - Artigos 566 e seguintes), acrescidas de multa de 20% (vinte por cento) do valor do débito, juros de 1% (um por cento) ao mês, correção monetária e honorários de advogado fixados em 20% (vinte por cento) do valor da causa.

8. Os signatários deste instrumento declaram, sob as penas da lei que:

8.1. Estão estatutariamente autorizados a assinar a presente Carta de Fiança.

8.2. A presente fiança acha-se devidamente contabilizada, satisfazendo todas as exigências da legislação, especialmente bancária, regulamentações e determinações do Banco Central do Brasil, aplicáveis à espécie.

8.3. O valor da presente fiança se contém dentro dos limites permitidos por aquele órgão federal.

8.4. O banco fiador acha-se autorizado a expedir Carta de Fiança,

Rio de Janeiro, \_\_\_\_\_ de \_\_\_\_\_ de \_\_\_\_/202\_.

---

ENTIDADE

nome da entidade com assinatura do(s) seu(s) representante(s) legal(is)

CARIMBO DA PESSOA JURÍDICA COM CNPJ (dispensado em caso de papel timbrado com CNPJ)

(A ser impresso em papel timbrado do estabelecimento bancário)



Governo do Estado do Rio de Janeiro  
Secretaria de Estado de Polícia Militar  
Diretoria Geral de Saúde

## ANEXO Q

### MODELO DE DECLARAÇÃO DE REALIZAÇÃO DE VISTORIA (EM PAPEL TIMBRADO DO LICITANTE, dispensado em caso de carimbo com CNPJ)

Local e data

À Comissão Permanente de Licitação  
a/c Sr. Presidente da Comissão

Ref.: Tomada de Preços nº /202\_\_

\_\_\_\_\_profissional(is)designado  
(s) pela empresa)\_\_\_\_\_,inscrito(a) no  
CPF sob o nº\_\_\_\_\_, portador(a) da cédula de identidade  
nº\_\_\_\_\_, expedida por\_\_\_\_\_,**DECLARA** ter sido designado  
pela (Entidade)\_\_\_\_\_, inscrita no CNPJ sob o  
nº\_\_\_\_\_, para realizar vistoria às dependências  
da\_\_\_\_\_(local da vistoria), com  
o objetivo de conhecer o local da execução/prestação dos serviços previstos nesta licitação,  
nos termos e condições estabelecidas no edital e seus anexos.  
\_\_\_\_\_(Entidade), inscrita no CNPJ sob o nº\_\_\_\_\_,  
sediada na\_\_\_\_\_(endereço completo), neste ato representada pelo seu  
representante legal, o Sr.(a)\_\_\_\_\_, inscrito(a)  
no CPF sob o nº\_\_\_\_\_, portador(a) da cédula de identidade nº\_\_\_\_\_,  
**DECLARA** que, por meio da Vistoria realizada pela pessoa acima indicada, conheceu todos  
os equipamentos relacionados à execução do objeto da licitação, e que tem plena ciência  
das condições físicas do(s) imóvel(is) e/ou equipamento(s) relacionados à contratação,  
tendo sido esclarecidas todas as dúvidas, considerando-as atendidas e plenamente  
capacitada a elaborar a proposta, nos termos e condições estabelecidas no edital e seus  
anexos.

\_\_\_\_\_  
(nome com assinatura do profissional que realizou a vistoria)

ENTIDADE

nome da entidade com assinatura do(s) seu(s) representante(s) legal(is)

CARIMBO DA PESSOA JURÍDICA COM CNPJ (dispensado em caso de papel timbrado c/  
CNPJ)



Governo do Estado do Rio de Janeiro  
Secretaria de Estado de Polícia Militar  
Diretoria Geral de Saúde

## ANEXO R

### DECLARAÇÃO - SISTEMA DE CONTRIBUIÇÃO PREVIDENCIÁRIA PATRONAL (EM PAPEL TIMBRADO, dispensado em caso de carimbo com CNPJ)

Local e data

À/Ao

Comissão de Licitação

a/c Sr.

Presidente da Comissão

Ref.: Tomada de Preços nº \_\_\_\_\_ /202\_\_.

(Entidade) \_\_\_\_\_, inscrita no CNPJ sob o nº \_\_\_\_\_, sediada na (endereço completo) , neste ato representada pelo seu representante legal, o(a) Sr.(a) \_\_\_\_\_, inscrito(a) no CPF sob o nº \_\_\_\_\_, portador(a) da cédula de identidade nº \_\_\_\_\_, expedida por \_\_\_\_\_, **DECLARA**, sob as penas da Lei, que o regime de contribuição previdenciária patronal adotado, nos termos do que dispõe a Lei federal nº 13.161/2015, é de (o licitante deve indicar) : a) sistema de alíquota de 20% sobre a folha de pagamento da Lei Federal nº 8.212/1991; ou b) regime da Contribuição Previdenciária sobre a Receita Bruta – CPRB, nos termos da Lei Federal nº 12.546/2011).

\_\_\_\_\_  
ENTIDADE

(nome da entidade com assinatura do(s) seu(s) representante(s) legal(is) com firmas reconhecidas)

CARIMBO DA PESSOA JURÍDICA COM CNPJ (dispensado em caso de papel timbrado c/ CNPJ)



Governo do Estado do Rio de Janeiro  
Secretaria de Estado de Polícia Militar  
Diretoria Geral de Saúde

## ANEXO S

### DECLARAÇÃO DE SUSTENTABILIDADE AMBIENTAL

(EM PAPEL TIMBRADO DO LICITANTE, dispensado em caso de carimbo com CNPJ)

Local e data

À/Ao

#### Comissão de Licitação

a/c Sr.

Presidente da Comissão

Ref.: LICITAÇÃO – TP nº /202\_.

(Entidade) \_\_\_\_\_, inscrita no CNPJ sob o nº \_\_\_\_\_, sediada na (endereço completo) , neste ato representada pelo seu representante legal, o(a) Sr.(a) \_\_\_\_\_, inscrito(a) no CPF sob o nº \_\_\_\_\_, portador(a) da cédula de identidade nº \_\_\_\_\_, expedida por \_\_\_\_\_, Declaro, sob as penas da Lei nº 6.938/1981, que atendemos aos critérios de qualidade ambiental e sustentabilidade socioambiental, respeitando as normas do meio ambiente. Além de estar ciente da obrigatoriedade da apresentação das declarações e certidões pertinentes dos órgãos competentes quando solicitadas como requisito para habilitação e da obrigatoriedade do cumprimento integral ao que estabelece o Decreto Estadual nº 43.629/2012.

\_\_\_\_\_  
ENTIDADE

(nome da entidade com assinatura do(s) seu(s) representante(s) legal(is) com firmas reconhecidas)

CARIMBO DA PESSOA JURÍDICA COM CNPJ (dispensado em caso de papel timbrado com CNPJ)

Página 1 de 1



Documento assinado eletronicamente por **Lenise Duroa Uchoa, Coronel**, em 13/09/2022, às 12:47, conforme horário oficial de Brasília, com fundamento nos art. 21º e 22º do [Decreto nº 46.730, de 9 de agosto de 2019](#).



A autenticidade deste documento pode ser conferida no site [http://sei.fazenda.rj.gov.br/sei/controlador\\_externo.php?acao=documento\\_conferir&id\\_orgao\\_acesso\\_externo=6](http://sei.fazenda.rj.gov.br/sei/controlador_externo.php?acao=documento_conferir&id_orgao_acesso_externo=6), informando o código verificador **39435636** e o código CRC **5BB8349F**.