



Governo do Estado do Rio de Janeiro
Secretaria de Estado de Polícia Militar
DLP

PREGÃO ELETRÔNICO Nº047/2025

CONTRATANTE (Unidade Gestora – UG: 510100)
SECRETARIA DE ESTADO DE POLÍCIA MILITAR

OBJETO

Aquisição de 02 (dois) caminhões VTAV (veículo para transporte de animais vivos), para atender as necessidades do Regimento de Polícia Montada Cel Enyr Cony dos Santos - RPMont/CECS, conforme Termo de Referência.

VALOR TOTAL ESTIMADO DA CONTRATAÇÃO

R\$ 2.779.800,00. (Dois Milhões, Setecentos e Setenta e Nove Mil e Oitocentos Reais).

DATA DA SESSÃO PÚBLICA

Dia 27/05/2025 às 10h (horário de Brasília)

CRITÉRIO DE JULGAMENTO:

Menor preço por item.

MODO DE DISPUTA:

Aberto.

SECRETARIA DE ESTADO DE POLÍCIA MILITAR
DIRETORIA DE LICITAÇÕES E PROJETOS
EDITAL

PREGÃO ELETRÔNICO Nº 047/2025

Torna-se público que o ESTADO DO RIO DE JANEIRO, PELA SECRETARIA DE ESTADO DE POLÍCIA MILITAR - SEPM, inscrita no CNPJ sob o nº 32. 690.668/0001-02, sediada na Rua Evaristo da Veiga nº 78, Centro, Rio de Janeiro - RJ, realizará licitação, na modalidade PREGÃO, na forma ELETRÔNICA, nos termos do processo SEI nº 350016/009971/2024, da [Lei nº 14.133, de 1º de abril de 2021](#), do Decreto nº 48.778, de 30 de outubro de 2023, e dos demais normativos estaduais aplicáveis, todos

disponíveis no endereço eletrônico redelog.rj.gov.br/redelog/legislacao-licitacoes/, e, ainda, de acordo com as condições estabelecidas neste Edital.

1. OBJETO

1.1 O objeto da presente licitação é a aquisição de 02 (dois) caminhões VTAV (veículo para transporte de animais vivos), para atender as necessidades do Regimento de Polícia Montada Cel Enyr Cony dos Santos - RPMont/CECS, conforme condições, quantidades e exigências estabelecidas neste Edital e seus anexos.

1.2 A licitação será realizada em único item.

ITEM	ID SIGA	ESPECIFICAÇÃO	UN	QUANT.
1	187430	VEICULO TRANSPORTE ANIMAL, APLICACAO: CAMINHAO DE TRANSPORTE DE ANIMAL VIVO (VTAV)	UN	2

2. DA PARTICIPAÇÃO NA LICITAÇÃO

2.1 Poderão participar deste Pregão os interessados que estiverem previamente credenciados no Sistema de Cadastramento Unificado de Fornecedores - SICAF e no Sistema Integrado de Gestão de Aquisições - SIGA (www.compras.rj.gov.br).

2.1.1 Os interessados deverão atender às condições exigidas no cadastramento no SICAF e no SIGA até o terceiro dia útil anterior à data prevista para recebimento das propostas.

2.1.2 O procedimento será divulgado no sítio eletrônico mencionado no item 2.1 e no Portal Nacional de Contratações Públicas – PNCP.

2.2 O licitante responsabiliza-se exclusiva e formalmente pelas transações efetuadas em seu nome, assume como firmes e verdadeiras suas propostas e seus lances, inclusive os atos praticados diretamente ou por seu representante, excluía a responsabilidade do provedor do sistema ou do órgão ou entidade promotora da licitação por eventuais danos decorrentes de uso indevido das credenciais de acesso, ainda que por terceiros.

2.3 É de responsabilidade do cadastrado conferir a exatidão dos seus dados cadastrais nos Sistemas relacionados neste item 2 e mantê-los atualizados junto aos órgãos responsáveis pela informação, devendo proceder, imediatamente, à correção ou à alteração dos registros tão logo identifique incorreção ou aqueles se tornem desatualizados.

2.4 A não observância do disposto no item anterior poderá ensejar desclassificação no momento da habilitação.

2.5. No presente processo licitatório não há participação exclusiva de microempresas e empresas de pequeno porte, nos termos do [art. 48 da Lei Complementar nº 123, de 14 de dezembro de 2006](#).

2.6 No presente processo licitatório não há reserva de cotas para microempresas e empresas de pequeno porte, nos termos do art. 48, III, da Lei Complementar nº 123/2006.

2.6.1 A obtenção dos benefícios a que se referem os arts. 42 a 49 da Lei Complementar nº 123/2006, fica limitada às microempresas e às empresas de pequeno porte que, no ano- calendário de realização da licitação, ainda não tenham celebrado contratos com a Administração Pública cujos valores somados extrapolem a receita bruta máxima admitida para fins de enquadramento como empresa de pequeno porte.

2.7 Será concedido o tratamento favorecido previsto nos arts. 42 a 49 da [Lei Complementar nº 123/2006](#) e no Decreto n.º 42.063, de 06 de outubro de 2009, para as microempresas e empresas de pequeno porte, para o

agricultor familiar, o produtor rural pessoa física e para o microempreendedor individual - MEI.

2.7.1 Nas contratações com prazo de vigência superior a 1 (um) ano, será considerado o valor anual do contrato.

2.8 Não poderão disputar esta licitação:

2.8.1 aquele que não atenda às condições deste Edital e seu(s) anexo(s);

2.8.2 pessoa física ou jurídica que se encontre, ao tempo da licitação, impossibilitada de participar da licitação em decorrência de sanção que lhe foi imposta;

2.8.3 autor do anteprojeto, do projeto básico ou do projeto executivo, pessoa física ou jurídica, quando a licitação versar sobre serviços ou fornecimento de bens a ele relacionados;

2.8.4 empresa, isoladamente ou em consórcio, responsável pela elaboração do projeto básico ou do projeto executivo, ou empresa da qual o autor do projeto seja dirigente, gerente, controlador, acionista ou detentor de mais de 5% (cinco por cento) do capital com direito a voto, responsável técnico ou subcontratado, quando a licitação versar sobre serviços ou fornecimento de bens a ela necessários;

2.8.5 aquele que mantenha vínculo de natureza técnica, comercial, econômica, financeira, trabalhista ou civil com dirigente do órgão ou entidade contratante ou com agente público que desempenhe função na licitação ou atue na fiscalização ou na gestão do contrato, ou que deles seja cônjuge, companheiro ou parente em linha reta, colateral ou por afinidade, até o terceiro grau;

2.8.6 empresas controladoras, controladas ou coligadas, nos termos da Lei nº 6.404, de 15 de dezembro de 1976, concorrendo entre si;

2.8.7 pessoa física ou jurídica que, nos 5 (cinco) anos anteriores à divulgação do edital, tenha sido condenada judicialmente, com trânsito em julgado, por exploração de trabalho infantil, por submissão de trabalhadores a condições análogas às de escravo ou por contratação de adolescentes nos casos vedados pela legislação trabalhista;

2.8.8 agente público do órgão ou entidade licitante, na qualidade de pessoa física ou de representante de pessoa jurídica;

2.8.9 não poderá participar, direta ou indiretamente, da licitação ou da execução do contrato agente público do órgão ou entidade contratante, devendo ser observadas as situações que possam configurar conflito de interesses no exercício ou após o exercício do cargo ou emprego, nos termos da legislação que disciplina a matéria, conforme [§ 1º do art. 9º da Lei nº 14.133/2021](#);

2.8.10 sociedades cooperativas mencionadas no art. 16 da Lei nº 14.133/2021.

2.9 O impedimento de que trata o item 2.8.2 será também aplicado ao licitante que atue em substituição a outra pessoa, física ou jurídica, com o intuito de burlar a efetividade da sanção a ela aplicada, inclusive a sua controladora, controlada ou coligada, desde que devidamente comprovado o ilícito ou a utilização fraudulenta da personalidade jurídica do licitante.

2.10 A critério da Administração e exclusivamente a seu serviço, o autor dos projetos e a empresa a que se referem os itens 2.8.3 e 2.8.4 poderão participar no apoio das atividades de planejamento da contratação, de execução da licitação ou de gestão do contrato, desde que sob supervisão exclusiva de agentes públicos do órgão ou entidade.

2.10.1 Equiparam-se aos autores do projeto as empresas integrantes do mesmo grupo econômico.

2.10.2 O disposto nos itens 2.8.3 e 2.8.4 não impede a licitação ou a contratação de serviço que inclua como encargo do contratado a elaboração do projeto básico e do projeto executivo, nas contratações integradas, e do projeto executivo, nos demais regimes de execução.

2.11 Em licitações e contratações realizadas no âmbito de projetos e programas parcialmente financiados por agência oficial de cooperação estrangeira ou por organismo financeiro internacional com recursos do financiamento ou da contrapartida nacional, não poderá participar pessoa física ou jurídica que integre o rol de pessoas sancionadas por essas entidades ou que seja declarada inidônea nos termos da [Lei nº 14.133/2021](#).

2.12 A vedação de que trata o item 2.8.8 estende-se a terceiro que auxilie a condução da contratação na qualidade de integrante de equipe de apoio, profissional especializado ou funcionário ou representante de

empresa que preste assessoria técnica.

2.13 Será permitida a participação de pessoas jurídicas reunidas em consórcio, observadas as seguintes regras:

2.13.1 as empresas consorciadas apresentarão compromisso público ou particular de constituição do consórcio, subscrito por todas, onde deverá estar indicada a empresa líder como responsável principal perante o órgão licitante pelos atos praticados pelo consórcio, devendo constar expressamente do instrumento os poderes específicos para requerer, assumir compromissos, transigir, discordar, desistir, renunciar, receber e dar quitação, como também receber citação em Juízo;

2.13.2 impedimento de a empresa consorciada participar, na mesma licitação, de mais de um consórcio ou de forma isolada;

2.13.3 o consórcio vencedor, quando for o caso, ficará obrigado a promover a sua constituição e registro antes da celebração do Contrato, nos termos do compromisso firmado conforme item 2.13.1;

2.13.4 as empresas consorciadas responderão solidariamente pelos atos praticados em consórcio, tanto na fase da licitação quanto na da execução do Contrato;

2.13.5 a substituição de consorciado deverá ser expressamente autorizada pelo órgão ou entidade contratante e condicionada à comprovação de que a nova empresa do consórcio possui, no mínimo, os mesmos quantitativos para efeito de habilitação técnica e os mesmos valores para efeito de qualificação econômico-financeira apresentada pela empresa substituída para fins de habilitação do consórcio no processo licitatório que originou o contrato.

3. DAS DECLARAÇÕES E DA APRESENTAÇÃO DA PROPOSTA

3.1 Na presente licitação, a fase de habilitação será realizada após as fases de apresentação de propostas e lances e de julgamento.

3.2 Os licitantes encaminharão, exclusivamente por meio do sistema eletrônico, a proposta com o preço ou o percentual de desconto, conforme o critério de julgamento adotado neste Edital, até a data e o horário estabelecidos para abertura da sessão pública.

3.3 No cadastramento da proposta inicial, o licitante declarará, em campo próprio do sistema, que:

3.3.1 está ciente e concorda com as condições contidas no Edital e seus anexos, bem como de que a proposta apresentada compreende a integralidade dos custos para atendimento dos direitos trabalhistas assegurados na Constituição Federal, nas leis trabalhistas, nas normas infralegais, nas convenções coletivas de trabalho e nos termos de ajustamento de conduta vigentes na data de sua entrega em definitivo e que cumpre plenamente os requisitos de habilitação definidos no instrumento convocatório;

3.3.2 não emprega menor de 18 anos em trabalho noturno, perigoso ou insalubre e não emprega menor de 16 anos, salvo menor, a partir de 14 anos, na condição de aprendiz, nos termos do [art. 7º, XXXIII, da Constituição](#);

3.3.3 não possui empregados executando trabalho degradante ou forçado, observando o disposto nos [incisos III e IV do art. 1º e no inciso III do art. 5º da Constituição Federal](#);

3.3.4 cumpre as exigências de reserva de cargos para pessoa com deficiência e para reabilitado da Previdência Social, previstas em lei e em outras normas específicas;

3.3.5 cumpre as exigências de elaboração independente de proposta previstas no Decreto nº 43.150, de 24 de agosto de 2011;

3.3.6 está ciente da obrigação de cumprimento de cota de aprendiz, na forma dos artigos 429 e seguintes da Consolidação das Leis do Trabalho, e da necessidade de comprovar o cumprimento dessa exigência, por meio de certidão, no momento de assinatura do contrato;

3.3.7 não foram aplicadas penalidades de suspensão temporária da participação em licitação, impedimento de contratar ou declaração de inidoneidade para licitar e contratar cujos efeitos ainda vigorem e sejam aplicáveis no âmbito do Estado do Rio de Janeiro.

3.4 O licitante organizado em cooperativa deverá declarar, ainda, em campo próprio do sistema eletrônico, que cumpre os requisitos estabelecidos no [art. 16 da Lei nº 14.133/2021](#).

3.5 O fornecedor enquadrado como microempresa, empresa de pequeno porte ou sociedade cooperativa deverá declarar, ainda, em campo próprio do sistema eletrônico, que cumpre os requisitos estabelecidos no [art. 3º da Lei Complementar nº 123/2006](#), estando apto a usufruir do tratamento favorecido estabelecido em seus [arts. 42 a 49](#), observado o disposto nos [§§ 1º ao 3º do art. 4º da Lei n.º 14.133/2021](#).

3.5.1 nos itens em que a participação não for exclusiva para microempresas e empresas de pequeno porte, a ausência de declaração na forma do item 3.5 apenas produzirá o efeito de o licitante não ter direito ao tratamento favorecido previsto na [Lei Complementar nº 123/2006](#), mesmo que microempresa, empresa de pequeno porte ou sociedade cooperativa.

3.6 A falsidade das declarações de que tratam os itens 3.3 a 3.5 sujeitará o licitante às sanções previstas na [Lei nº 14.133/2021](#) e neste Edital.

3.7 Os licitantes poderão retirar ou substituir a proposta ou, na hipótese de a fase de habilitação anteceder as fases de apresentação de propostas e lances e de julgamento, os documentos de habilitação anteriormente inseridos no sistema, até a abertura da sessão pública.

3.8 Não haverá ordem de classificação na etapa de apresentação da proposta e das declarações pelo licitante, o que ocorrerá somente após os procedimentos de abertura da sessão pública e da fase de envio de lances.

3.9 Após a fase de envio de lances, serão disponibilizados para acesso público os documentos que compõem a proposta dos licitantes convocados para apresentação de propostas.

3.10 Caberá ao licitante interessado em participar da licitação acompanhar as operações no sistema eletrônico durante o processo licitatório e se responsabilizar pelo ônus decorrente da perda de negócios diante da inobservância de mensagens emitidas pela Administração ou de sua desconexão.

3.11 O licitante deverá comunicar imediatamente ao provedor do sistema qualquer acontecimento que possa comprometer o sigilo ou a segurança, para imediato bloqueio de acesso.

4. DO PREENCHIMENTO DA PROPOSTA

4.1 O licitante deverá enviar sua proposta mediante o preenchimento, no sistema eletrônico, dos seguintes campos:

4.1.1 Unitário e total do item;

4.1.2 Marca/Fabricante;

4.1.3 Descrição do objeto, contendo as informações similares à especificação do Termo de Referência;

4.2 Todas as especificações do objeto contidas na proposta vinculam o licitante.

4.3 Nos valores propostos estarão inclusos todos os custos operacionais, encargos previdenciários, trabalhistas, tributários, comerciais e quaisquer outros que incidam direta ou indiretamente na execução do objeto.

4.4 Os preços ofertados, tanto na proposta inicial, quanto na etapa de lances, serão de exclusiva responsabilidade do licitante, não lhe assistindo o direito de pleitear qualquer alteração, sob alegação de erro, omissão ou qualquer outro pretexto.

4.5 Se o regime tributário da empresa implicar o recolhimento de tributos em percentuais variáveis, a cotação adequada será a que corresponde à média dos efetivos recolhimentos da empresa nos últimos doze meses.

4.6 Independentemente do percentual de tributo inserido na planilha, no pagamento serão retidos na fonte os percentuais estabelecidos na legislação vigente.

4.7 Na presente licitação, a Microempresa e a Empresa de Pequeno Porte poderão se beneficiar do regime de tributação pelo Simples Nacional.

4.8 O licitante cujo estabelecimento esteja localizado no Estado do Rio de Janeiro deverá apresentar proposta isenta de ICMS, quando cabível, de acordo com o Convênio CONFAZ nº 26/2003 e a Resolução SEFAZ nº 971/2016, sendo este valor considerado para efeito de competição na licitação.

4.9 A apresentação das propostas implica obrigatoriedade do cumprimento das disposições nelas contidas, em conformidade com o que dispõe o Termo de Referência, assumindo o proponente o compromisso de executar o objeto licitado nos seus termos, bem como de fornecer os materiais, equipamentos, ferramentas e

utensílios necessários, em quantidades e qualidades adequadas à perfeita execução contratual, promovendo, quando requerido, sua substituição.

4.10 O prazo de validade da proposta não será inferior a 60 (sessenta) dias corridos, a contar da data de sua apresentação, podendo ser prorrogado, por igual período, salvo se houver justificativa para prazo diverso aceita pela Administração.

4.11 Os licitantes devem respeitar os preços máximos estabelecidos no Anexo deste Edital referente ao orçamento estimado (art. 59, III, da Lei nº 14.133/2021).

4.11.1 Os licitantes devem respeitar os preços unitários máximos estabelecidos no Anexo deste Edital para os itens que compõem o lote, se for o caso.

4.12 O descumprimento das regras supramencionadas pela Administração por parte dos contratados pode ensejar a responsabilização pelo Tribunal de Contas do Estado e, após o devido processo legal, gerar as seguintes consequências: assinatura de prazo para a adoção das medidas necessárias ao exato cumprimento da lei, nos termos do [art. 71, inciso IX, da Constituição](#); ou condenação dos agentes públicos responsáveis e da empresa contratada ao pagamento dos prejuízos ao erário, caso verificada a ocorrência de superfaturamento por sobrepreço na execução do contrato.

5. DA ABERTURA DA SESSÃO, CLASSIFICAÇÃO DAS PROPOSTAS E FORMULAÇÃO DE LANCES

5.1 A abertura da presente licitação dar-se-á em sessão pública, por meio de sistema eletrônico, na data, horário e local indicados neste Edital.

5.2 Os licitantes poderão retirar ou substituir a proposta ou os documentos de habilitação, quando for o caso, anteriormente inseridos no sistema, até a abertura da sessão pública.

5.3 O sistema disponibilizará campo próprio para troca de mensagens entre o Pregoeiro e os licitantes.

5.4 Iniciada a etapa competitiva, os licitantes deverão encaminhar lances exclusivamente por meio de sistema eletrônico, sendo imediatamente informados do seu recebimento e do valor consignado no registro.

5.5 O lance deverá ser ofertado pelo valor total do item.

5.6 Os licitantes poderão oferecer lances sucessivos, observando o horário fixado para abertura da sessão e as regras estabelecidas no Edital.

5.7 O licitante somente poderá oferecer lance de valor inferior ou percentual de desconto superior ao último por ele ofertado e registrado pelo sistema.

5.8 O intervalo mínimo de diferença de valores ou percentuais entre os lances, que incidirá tanto em relação aos lances intermediários quanto em relação à proposta que cobrir a melhor oferta, deverá ser de R\$10,00 (dez reais).

5.9 Em caso de erro material, ao licitante será concedida a possibilidade de enviar solicitação de cancelamento do seu lance durante a realização da etapa de lances da sessão pública, que poderá ser aceita ou não pelo Pregoeiro.

5.10 O procedimento seguirá de acordo com o modo de disputa adotado.

5.11 O envio de lances no pregão eletrônico se dará pelo modo de disputa “aberto”, devendo os licitantes apresentar lances públicos e sucessivos, com prorrogações.

5.11.1 A etapa de lances da sessão pública terá duração de dez minutos e, após isso, será prorrogada automaticamente pelo sistema quando houver lance ofertado nos últimos dois minutos do período de duração da sessão pública.

5.11.2 A prorrogação automática da etapa de lances, de que trata o subitem anterior, será de dois minutos e ocorrerá sucessivamente sempre que houver lances enviados nesse período de prorrogação, inclusive no caso de lances intermediários.

5.11.3 Não havendo novos lances na forma estabelecida nos itens anteriores, a sessão pública encerrar-se-á automaticamente, e o sistema ordenará e divulgará os lances conforme a ordem final de classificação.

5.11.4 Definida a melhor proposta, se a diferença em relação à proposta classificada em segundo lugar for de pelo menos 5% (cinco por cento), o Pregoeiro, auxiliado pela equipe de apoio, e caso o sistema eletrônico de contratações utilizado possua essa funcionalidade, poderá admitir o reinício da disputa aberta, para a definição das demais colocações.

5.11.4.1 Após o reinício previsto no item supra, os licitantes serão convocados para apresentar lances intermediários.

5.12 Após o término dos prazos estabelecidos nos subitens anteriores, o sistema ordenará e divulgará os lances segundo a ordem crescente de valores.

5.13 Não serão aceitos dois ou mais lances de mesmo valor, prevalecendo aquele que for recebido e registrado em primeiro lugar.

5.14 Durante o transcurso da sessão pública, os licitantes serão informados, em tempo real, do valor do menor lance registrado, vedada a identificação do licitante.

5.15 No caso de desconexão com o Pregoeiro, no decorrer da etapa competitiva do Pregão, o sistema eletrônico poderá permanecer acessível aos licitantes para a recepção dos lances.

5.16 Quando a desconexão do sistema eletrônico para o Pregoeiro persistir por tempo superior a dez minutos, a sessão pública será suspensa e reiniciada somente após decorridas vinte e quatro horas da comunicação do fato pelo Pregoeiro aos participantes, quando houver, no sítio eletrônico utilizado para divulgação.

5.17 Caso o licitante não apresente lances, concorrerá com o valor de sua proposta.

5.18 Em relação a itens não exclusivos para participação de microempresas e empresas de pequeno porte, uma vez encerrada a etapa de lances, será efetivada a verificação das microempresas e empresas de pequeno porte participantes, procedendo à comparação com os valores da primeira colocada, se esta for empresa de maior porte, assim como das demais classificadas, para o fim de aplicar-se o disposto nos [arts. 44 e 45 da Lei Complementar nº 123/2006](#), regulamentada pelo [Decreto nº 42.063/2009](#).

5.18.1 Nessas condições, as propostas de microempresas e empresas de pequeno porte que se encontrarem na faixa de até 5% (cinco por cento) acima da melhor proposta ou melhor lance serão consideradas empatadas com a primeira colocada.

5.18.2 A melhor classificada nos termos do subitem anterior terá o direito de encaminhar uma última oferta para desempate, obrigatoriamente em valor inferior ao da primeira colocada, no prazo de 5 (cinco) minutos controlados pelo sistema, contados após a comunicação automática para tanto.

5.18.3 Caso a microempresa ou a empresa de pequeno porte melhor classificada desista ou não se manifeste no prazo estabelecido, serão convocadas as demais licitantes microempresa e empresa de pequeno porte que se encontrem naquele intervalo de 5% (cinco por cento), na ordem de classificação, para o exercício do mesmo direito, no prazo estabelecido no subitem anterior.

5.18.4 No caso de equivalência dos valores apresentados pelas microempresas e empresas de pequeno porte que se encontrem nos intervalos estabelecidos nos subitens anteriores, o sistema identificará aquela que primeiro inseriu sua proposta, de modo a possibilitar que esta usufrua da prerrogativa de apresentar oferta inferior à melhor classificada.

5.19 Só poderá haver empate entre propostas iguais (não seguidas de lances).

5.19.1 Havendo eventual empate entre propostas ou lances, o critério de desempate será aquele previsto no [art. 30 do Decreto nº 48.778/2023](#), nesta ordem:

5.19.1.1 contratação de microempresas e empresas de pequeno porte, nos termos dos arts. 44 e 45 da Lei Complementar nº 123/2006, observado o disposto no art. 4º da Lei nº 14.133/2021;

5.19.1.2 disputa final, hipótese em que os licitantes empatados poderão apresentar nova proposta em ato contínuo à classificação;

5.19.1.3 avaliação do desempenho contratual prévio dos licitantes, para a qual deverão preferencialmente ser utilizados registros cadastrais para efeito de atesto de cumprimento de obrigações previstos na Lei;

5.19.1.4 desenvolvimento pelo licitante de ações de equidade entre homens e mulheres no ambiente de trabalho, conforme Decreto nº 49.233/2024;

5.19.1.5 desenvolvimento pelo licitante de programa de integridade, conforme orientações dos órgãos de controle.

5.19.2 Persistindo o empate, será assegurada preferência, sucessivamente, aos bens e serviços produzidos ou prestados por:

5.19.2.1 empresas estabelecidas no território do Estado do órgão ou entidade da Administração Pública estadual licitante;

5.19.2.2 empresas brasileiras;

5.19.2.3 empresas que invistam em pesquisa e no desenvolvimento de tecnologia no País;

5.19.2.4 empresas que comprovem a prática de mitigação, nos termos da [Lei nº 12.187, de 29 de dezembro de 2009](#).

6. DA FASE DE JULGAMENTO

6.1 Encerrada a etapa de envio de lances da sessão pública, na hipótese de a proposta do primeiro colocado permanecer acima do preço máximo ou inferior ao desconto definido para a contratação, o Pregoeiro negociará condições mais vantajosas, após definido o resultado do julgamento.

6.1.1 A negociação ocorrerá sempre que a proposta do primeiro colocado permanecer acima do preço máximo ou do orçamento estimado para a contratação, ou inferior ao desconto definido para a contratação, e poderá ser dispensada, nos demais casos, mediante justificativa da provável inefetividade da negociação.

6.1.2 A negociação será realizada por meio do sistema, podendo ser acompanhada pelos demais licitantes.

6.1.3 O resultado da negociação será divulgado a todos os licitantes e anexado aos autos do processo licitatório.

6.1.4 O Pregoeiro solicitará ao licitante mais bem classificado que, no prazo mínimo de 2 (duas) horas, envie a proposta adequada ao último lance ofertado após a negociação realizada, acompanhada, se for o caso, dos documentos complementares, quando necessários à confirmação daqueles exigidos neste Edital e já apresentados.

6.1.5 É facultado ao Pregoeiro prorrogar o prazo estabelecido, por igual período, de ofício ou a partir de solicitação fundamentada feita no chat pelo licitante, antes de findo o prazo.

6.2 Encerrada a negociação, o Pregoeiro examinará a proposta classificada em primeiro lugar quanto à adequação ao objeto e à compatibilidade do preço em relação ao máximo estipulado para contratação neste Edital e em seus anexos, observado o disposto nos [arts. 32 a 38 do Decreto nº 48.778/2023](#).

6.3 Será desclassificada a proposta vencedora que:

6.3.1 contiver vícios insanáveis;

6.3.2 não obedecer às especificações técnicas contidas no Termo de Referência;

6.3.3 apresentar preços inexequíveis ou permanecerem acima do preço máximo definido para a contratação;

6.3.4 não tiverem sua exequibilidade demonstrada, quando exigido pela Administração;

6.3.5 apresentar desconformidade com quaisquer outras exigências deste Edital ou seus anexos, desde que insanável.

6.4 A desclassificação será sempre fundamentada e registrada no sistema, com acompanhamento por todos os participantes.

6.5 É indício de inexecuibilidade das propostas valores inferiores a 50% (cinquenta por cento) do valor orçado pela Administração, conforme art. 37 do Decreto nº 48.778/2023.

6.5.1 A inexecuibilidade, na hipótese de que trata o *caput*, só será considerada após diligência do Pregoeiro, que comprove:

6.5.1.1 que o custo do licitante ultrapassa o valor da proposta; e

6.5.1.2 inexistirem custos de oportunidade capazes de justificar o vulto da oferta.

6.6 Se houver indícios de inexecuibilidade da proposta de preço, ou em caso da necessidade de esclarecimentos complementares, poderão ser efetuadas diligências, para que a empresa comprove a exequibilidade da proposta.

6.7 Caso o custo global estimado do objeto licitado tenha sido decomposto em seus respectivos custos unitários por meio de Planilha de Custos e Formação de Preços elaborada pela Administração, o licitante classificado em primeiro lugar será convocado para apresentar Planilha por ele elaborada, com os respectivos valores adequados ao valor final da sua proposta, sob pena de não aceitação da proposta.

6.8 Erros no preenchimento da planilha não constituem motivo para a desclassificação da proposta. A planilha poderá ser ajustada pelo fornecedor, no prazo indicado pelo sistema, desde que não haja majoração do preço e que se comprove que este é o bastante para arcar com todos os custos da contratação.

6.8.1 O ajuste de que trata este dispositivo se limita a sanar erros ou falhas que não alterem a substância das propostas.

6.8.2 Considera-se erro no preenchimento da planilha passível de correção a indicação de recolhimento de impostos e contribuições na forma do Simples Nacional, quando não cabível esse regime.

6.9 Para fins de análise da proposta quanto ao cumprimento das especificações do objeto, poderá ser colhida a manifestação escrita do setor requisitante da área especializada no objeto.

6.10 . Devido às características constitutivas do objeto não serão exigidas amostras ao licitante classificado provisoriamente em primeiro lugar, as quais deverão ser substituídas pela apresentação de folder ou quaisquer outros documentos que demonstrem de forma clara e precisa todas as características concernentes ao objeto ora licitado, na forma do determinado no item 7.2 do Termo de Referência.

7. DA FASE DE HABILITAÇÃO

7.1 O Pregoeiro verificará se o licitante provisoriamente classificado em primeiro lugar atende às condições de participação no certame, conforme previsto no art. 14 da Lei nº 14.133/2021, legislação correlata e no item 2.9 do Edital, especialmente quanto à existência de sanção que impeça a participação no certame ou a futura contratação, mediante a consulta aos seguintes cadastros:

a) SICAF;

b) Cadastro Nacional de Empresas Inidôneas e Suspensas - CEIS, mantido pela Controladoria-Geral da União (<https://www.portaltransparencia.gov.br/sancoes/ceis>);

c) Cadastro Nacional de Condenações Cíveis por Atos de Improbidade Administrativa, mantido pelo Conselho Nacional de Justiça (www.cnj.jus.br/improbidade_adm/consultar_requerido.php);

d) Cadastro Nacional de Empresas Punidas – CNEP, mantido pela Controladoria-Geral da União (<https://www.portaltransparencia.gov.br/sancoes/cnep>);

e) Lista de inidôneos mantida pelo Tribunal de Contas da União; e

f) módulo Registro de Ocorrências do SIGA.

7.2 A consulta aos cadastros será realizada em nome da empresa licitante e também de seu sócio majoritário, por força da vedação de que trata o art. 12 da Lei nº 8.429/1992.

7.3 Caso conste na Consulta de Situação do licitante a existência de Ocorrências Impeditivas Indiretas, o

Pregoeiro diligenciará para verificar se houve fraude por parte das empresas apontadas no Relatório de Ocorrências Impeditivas Indiretas.

7.3.1 A tentativa de burla será verificada por meio dos vínculos societários, linhas de fornecimento similares, dentre outros.

7.3.2 O licitante será convocado para manifestação previamente a uma eventual desclassificação.

7.3.3 Constatada a existência de sanção, o licitante será reputado inabilitado, por falta de condição de participação.

7.4 Caso o licitante provisoriamente classificado em primeiro lugar tenha se utilizado de algum tratamento favorecido às ME/EPPs, o Pregoeiro verificará se faz jus ao benefício, em conformidade com o item 2.8 e 3.5 deste Edital.

7.5 Será exigida a apresentação dos documentos de habilitação que trata o Anexo referente aos requisitos de habilitação deste Edital apenas ao licitante vencedor.

7.6 O Pregoeiro concederá prazo, não superior a 5 (cinco) dias úteis, para encaminhamento dos documentos de habilitação, em formato digital, por meio do sistema, sob pena de inabilitação.

7.6.1 A verificação, pelo Pregoeiro, em sítios eletrônicos oficiais de órgãos e entidades emissores de certidões é obrigatória, e o licitante não poderá ser inabilitado pela ausência de encaminhamento de documento de habilitação sem que essa diligência seja tomada.

7.6.2 A habilitação poderá ser verificada por meio do SICAF, nos documentos por ele abrangidos, na forma do art. 42, § 2º, do Decreto nº 48.778/2023.

7.6.3 Somente haverá a necessidade de comprovação do preenchimento de requisitos mediante apresentação dos documentos originais não-digitais quando houver dúvida em relação à integridade do documento digital ou quando a lei expressamente o exigir.

7.7 Após a apresentação dos documentos de habilitação, fica vedada a substituição ou a apresentação de novos documentos, salvo em sede de diligência, para:

a) complementação de informações acerca dos documentos já apresentados pelos licitantes e desde que necessária para apurar fatos existentes à época da abertura do certame; e

b) atualização de documentos cuja validade tenha expirado após a data de recebimento das propostas.

7.8 O Pregoeiro poderá, na análise dos documentos de habilitação, sanar erros ou falhas que não alterem a substância dos documentos e sua validade jurídica, mediante decisão fundamentada, registrada em ata e acessível a todos, atribuindo-lhes eficácia para fins de habilitação.

7.8.1 Na hipótese de necessidade de suspensão da sessão pública para a realização de diligências, com vistas ao saneamento de que trata o subitem anterior, a sessão pública somente poderá ser reiniciada mediante aviso prévio no sistema com, no mínimo, vinte e quatro horas de antecedência, e a ocorrência será registrada em ata.

7.9 Na hipótese de o licitante provisoriamente classificado em primeiro lugar não atender às exigências para a habilitação, o órgão ou entidade examinará a proposta subsequente e assim sucessivamente, na ordem de classificação, até a apuração de uma proposta que atenda às especificações do objeto e as condições de habilitação.

7.10 Constatado o atendimento às exigências de habilitação, o licitante será habilitado.

7.11 Somente serão disponibilizados para acesso público os documentos de habilitação do licitante cuja proposta atenda ao edital de licitação, após declarada sua habilitação.

7.12 Não serão aceitos documentos de habilitação com indicação de CNPJ/CPF diferentes, salvo aqueles legalmente permitidos.

7.12.1 Se o fornecedor for a matriz, todos os documentos deverão estar em nome da matriz, e se o licitante for a filial, todos os documentos deverão estar em nome da filial, exceto para atestados de capacidade técnica, e no caso daqueles documentos que, pela própria natureza, comprovadamente, forem emitidos somente em nome da matriz.

7.12.2 Serão aceitos registros de CNPJ de licitante matriz e filial com diferenças de números de documentos

pertinentes ao CND e ao CRF/FGTS, quando for comprovada a centralização do recolhimento dessas contribuições.

7.13 A comprovação de regularidade fiscal e trabalhista das microempresas e das empresas de pequeno porte será exigida nos termos do disposto no art. 4º do Decreto nº 42.063/2009.

7.14 Quando permitida a participação de empresas estrangeiras que não funcionem no País, as exigências de habilitação serão atendidas mediante documentos equivalentes, inicialmente apresentados em tradução livre.

7.14.1 O licitante deverá ter procurador residente e domiciliado no Brasil, com poderes para receber citação, intimação e responder administrativa e judicialmente por seus atos, juntando o instrumento de mandato com os documentos de habilitação.

7.14.2 Na hipótese de o licitante vencedor ser empresa estrangeira que não funcione no País, para fins de assinatura do contrato, os documentos exigidos para a habilitação serão traduzidos por tradutor juramentado no País e apostilados nos termos do disposto no Decreto nº 8.660/2016, ou de outro que venha a substituí-lo, ou consularizados pelos respectivos consulados ou embaixadas.

7.15 Quando permitida a participação de consórcio de empresas, a habilitação técnica, quando exigida, será feita por meio do somatório dos quantitativos de cada consorciado e, para efeito de habilitação econômico-financeira, quando exigida, será observado o somatório dos valores de cada consorciado.

7.15.1 Se o consórcio não for formado integralmente por microempresas ou empresas de pequeno porte e forem exigidos neste Edital requisitos de habilitação econômico-financeira, haverá um acréscimo de 10% para o consórcio em relação ao valor exigido para os licitantes individuais.

7.16 As certidões valerão nos prazos que lhes são próprios. Inexistindo esse prazo, reputar-se-ão válidas por 90 (noventa) dias, contados de sua expedição.

7.16.1 Caso seja feita a opção pela opção da certidão referida no item 7.6.2, esta seguirá, como prazo de validade, a sistemática própria estabelecida em âmbito federal constante do SICAF.

8. DA IMPUGNAÇÃO AO EDITAL, DO PEDIDO DE ESCLARECIMENTO E DOS RECURSOS

8.1 Qualquer pessoa é parte legítima para impugnar este Edital por irregularidade na aplicação da [Lei nº 14.133/2021](#), devendo protocolar o pedido até 3 (três) dias úteis antes da data da abertura do certame.

8.1.1 A impugnação e o pedido de esclarecimento poderão ser realizados por forma eletrônica, através do e-mail funcional pregoes_dlp@pmerj.rj.gov.br, mediante confirmação de recebimento.

8.1.2 A resposta à impugnação ou ao pedido de esclarecimento será divulgado em sítio eletrônico oficial no prazo de até 3 (três) dias úteis, limitado ao último dia útil anterior à data da abertura do certame.

8.1.3 As impugnações e pedidos de esclarecimentos não suspendem os prazos previstos no certame.

8.1.4 A concessão de efeito suspensivo à impugnação é medida excepcional e deverá ser motivada pela autoridade competente conforme art. 17, parágrafo único, do Decreto nº 48.778/2023, nos autos do processo de licitação.

8.1.5 Modificado substancialmente o Edital como resultado da resposta à impugnação ou ao pedido de esclarecimento, será definida e publicada nova data para a realização do certame.

8.2 Qualquer licitante poderá, durante o prazo de 15 minutos após o término do julgamento das propostas e do ato de habilitação ou inabilitação, em campo próprio do sistema, manifestar sua intenção de recorrer, sob pena de preclusão, ficando a autoridade superior autorizada a adjudicar o objeto ao licitante declarado vencedor.

8.2.1 As razões do recurso deverão ser apresentadas em momento único, no prazo de três dias úteis, em campo próprio do sistema eletrônico de contratações ou, em sua indisponibilidade, para o e-mail funcional pregoes_dlp@pmerj.rj.gov.br, mediante confirmação de recebimento, contados:

a) a partir da data de intimação ou de lavratura da ata de habilitação ou inabilitação;

b) a partir da ata de julgamento, nas licitações com inversão de fases.

8.2.2 Os demais licitantes ficarão intimados para, se desejarem, apresentar suas contrarrazões, no prazo de três dias úteis, contado da data de intimação pessoal ou de divulgação da interposição do recurso.

8.2.3 Os recursos interpostos fora do prazo não serão conhecidos.

8.2.4 Caberá ao Pregoeiro, no prazo de 3 (três) dias úteis, receber, examinar e decidir os recursos e encaminhá-los à autoridade superior quando mantiver sua decisão, a qual deverá proferir sua decisão no prazo de 10 (dez) dias úteis, contado do recebimento dos autos.

8.2.5 Será assegurado ao licitante vista dos elementos indispensáveis à defesa de seus interesses.

8.2.6 O recurso e o pedido de reconsideração terão efeito suspensivo do ato ou da decisão recorrida até que sobrevenha decisão final da autoridade competente.

8.2.7 O acolhimento do recurso invalida tão somente os atos insuscetíveis de aproveitamento.

9. DO ENCERRAMENTO DA LICITAÇÃO

9.1 Encerradas as fases de julgamento e habilitação, e exauridos os recursos administrativos, o processo licitatório será encaminhado à autoridade superior, que poderá proceder na forma dos incisos I a III do art. 71 da Lei nº 14.133/2021, ou adjudicar o objeto e homologar a licitação, quando verificada a regularidade do procedimento.

10. DA CONVOCAÇÃO E DA FORMALIZAÇÃO DOS CONTRATOS

10.1 Uma vez homologado o resultado da licitação, a Administração convocará o licitante vencedor para assinar o termo de contrato ou para aceitar ou retirar o instrumento equivalente, bem como para demonstrar o atendimento às exigências deste Edital e do Termo de Referência que devam ser apresentadas no momento de assinatura do contrato, no prazo de 5 (cinco) dias úteis, sob pena de decair o direito à contratação, sem prejuízo das sanções previstas na Lei nº 14.133/2021 e no Edital.

10.2 O prazo de convocação poderá ser prorrogado, 1 (uma) vez, por igual período, mediante solicitação da parte interessada durante seu transcurso, devidamente justificada, e desde que o motivo apresentado seja aceito pela Administração.

10.3 Na hipótese de o vencedor da licitação não assinar o contrato, ou não aceitar ou não retirar o instrumento equivalente no prazo e nas condições estabelecidas, outro licitante poderá ser convocado, respeitada a ordem de classificação, para assumir o compromisso nas condições propostas pelo licitante vencedor, sem prejuízo da aplicação das sanções previstas em Lei.

10.4 Caso nenhum dos licitantes aceite a contratação nos termos do item anterior, a Administração, observados o valor estimado e sua eventual atualização, poderá convocar os licitantes remanescentes para negociação, na ordem de classificação, com vistas à obtenção de melhor preço, mesmo que acima do preço ou inferior ao desconto do adjudicatário; ou adjudicar e celebrar o contrato nas condições ofertadas pelos licitantes remanescentes, atendida a ordem classificatória, quando frustrada a negociação de melhor condição.

10.5 A recusa injustificada do adjudicatário em assinar o contrato ou em aceitar ou retirar o instrumento equivalente no prazo estabelecido pela Administração caracterizará o descumprimento total da obrigação assumida e o sujeitará às penalidades estabelecidas na lei e neste Edital e à imediata perda da garantia de proposta apresentada, quando existente, em favor do órgão ou entidade licitante.

10.5.1 A regra do item anterior não se aplicará aos licitantes remanescentes convocados na forma do item 10.4.

10.6 No momento da assinatura do Contrato, o adjudicatário apresentará certidão de cumprimento de cota de aprendiz, expedida pelo Ministério do Trabalho e Emprego, para fins de atendimento aos arts. 429 e seguintes da Consolidação das Leis do Trabalho.

10.7 Caso o valor da contratação se enquadre no limite previsto na legislação vigente, o licitante vencedor deverá demonstrar que mantém Programa de Integridade, consistindo tal programa no conjunto de mecanismos e procedimentos internos de integridade, auditoria e incentivo à denúncia de irregularidades e na aplicação efetiva de códigos de ética e de conduta, políticas e diretrizes com o objetivo de detectar e sanar desvios, fraudes, irregularidades e atos ilícitos praticados contra a Administração Pública.

10.7.1 Caso o licitante vencedor ainda não tenha programa de integridade instituído, deverá implantar o Programa de Integridade no prazo de até 180 (cento e oitenta) dias corridos, a partir da assinatura do Contrato, na forma da legislação vigente.

11. DA SUBCONTRATAÇÃO

11.1 Não será admitida a subcontratação do objeto contratual.

12. DA GARANTIA

12.1 O Contrato conta com garantia de execução, nos moldes do art. 96 da Lei nº 14.133/2021, correspondente a 2% (dois por cento) de seu valor anual.

12.1.1 Caso o prazo de vigência do contrato seja inferior a um ano, a garantia prevista no item 12.1 será calculada sobre o valor total do Contrato.

12.1.2 Na forma do art. 101 da Lei nº 14.133/2021, nos casos de contratos que impliquem a entrega de bens pela Administração, dos quais o contratado ficará depositário, o valor desses bens deverá ser acrescido ao valor da garantia.

12.2 O contratado poderá optar pelas seguintes modalidades de garantia:

12.2.1 caução em dinheiro ou em títulos da dívida pública;

12.2.2 seguro-garantia;

12.2.3 fiança bancária; e

12.2.4 título de capitalização custeado por pagamento único, com resgate pelo valor total.

12.3 Qualquer que seja a modalidade escolhida pelo contratado, a garantia assegurará o pagamento de:

12.3.1 prejuízos advindos do não cumprimento do objeto do Contrato e do não adimplemento das demais obrigações neste previstas;

12.3.2 multas moratórias, compensatórias e administrativas aplicadas pela Administração ao contratado; e

12.3.3 obrigações trabalhistas e previdenciárias de qualquer natureza, assim como as obrigações de regularidade perante o FGTS, não adimplidas pelo contratado, quando couber.

12.4 A garantia, qualquer que seja a modalidade escolhida, terá validade durante a vigência do Contrato e por mais 90 (noventa) dias após o término deste prazo de vigência.

12.5 Na hipótese de suspensão do Contrato por ordem ou inadimplemento da Administração, o contratado ficará desobrigado de renovar a garantia ou de endossar a apólice de seguro até a ordem de reinício da execução ou o adimplemento pela Administração.

12.6 Ressalvada a hipótese de seguro-garantia, em que deverá ser observado o prazo do item 12.7, o contratado apresentará, no prazo máximo de 10 (dez) dias úteis, prorrogáveis por igual período, a critério do contratante, contado da assinatura do Contrato, o comprovante de prestação de garantia, na forma do item 12.2.

12.7 Caso oferecida a modalidade de seguro-garantia, sua apresentação deve ocorrer em 1 (um) mês, contado da data de homologação da licitação e anterior à assinatura do Contrato, e observar-se-ão as seguintes condições:

12.7.1 a apólice permanecerá em vigor mesmo que o contratado não pague o prêmio nas datas convencionadas;

12.7.2 a apólice deverá acompanhar as modificações referentes à vigência do Contrato principal, mediante a emissão do respectivo endosso pela seguradora;

12.7.3 será permitida a substituição da apólice na data de renovação ou de aniversário, desde que mantidas as condições e coberturas da apólice vigente e nenhum período fique descoberto, ressalvado o disposto no item 12.5 deste Edital; e

12.7.4 a apólice somente será aceita se contemplar todos os eventos indicados no item 12.3, observada a legislação que rege a matéria.

12.8 Em caso de oferecimento de títulos da dívida pública, estes devem ser emitidos sob a forma escritural, mediante registro em sistema centralizado de liquidação e de custódia autorizado pelo Banco Central do Brasil, e avaliados pelos seus valores econômicos, conforme definido pelo Ministério da Fazenda.

12.9 Caso a opção seja por fiança bancária, esta deverá ser emitida por banco ou instituição financeira

devidamente autorizada a operar no País pelo Banco Central do Brasil, e deverá constar expressa renúncia do fiador aos benefícios do art. 827 do Código Civil.

12.10 Caso a opção seja por garantia em dinheiro, deverá ser efetuada em favor do contratante, na conta corrente nº 3912-8, da agência 6898 da instituição financeira contratada pelo Estado, cujo valor será corrigido monetariamente e restituído ao contratado, na forma do item 12.16.

12.11 O contratado obriga-se a fazer a reposição, a suplementação ou a renovação da garantia, no prazo máximo de 10 (dez) dias úteis, contados da data em que for notificado, no caso desta ser executada, total ou parcialmente, ou o Contrato for prorrogado ou tiver o seu valor alterado, assim como em qualquer outra situação que exija a manutenção da condição disposta no item 12.1 neste item.

12.12 A inobservância do prazo fixado para apresentação, reposição, suplementação ou renovação da garantia acarretará a aplicação de multa e/ou outras penalidades, na forma disposta no Contrato.

12.12.1 O atraso superior a 25 (vinte e cinco) dias autoriza o contratante a promover a rescisão do contrato por descumprimento ou cumprimento irregular de suas cláusulas, com a aplicação das sanções cabíveis.

12.13 O contratante executará a garantia na forma prevista na legislação que rege a matéria.

12.14 O emitente da garantia ofertada pelo contratado deverá ser notificado pelo contratante quanto ao início de processo administrativo para apuração de descumprimento de cláusulas contratuais.

12.14.1 O garantidor não é parte para figurar em processo administrativo instaurado pelo contratante com o objetivo de apurar prejuízos e/ou aplicar sanções ao contratado.

12.15 Caso se trate da modalidade seguro-garantia, ocorrido o sinistro durante a vigência da apólice, sua caracterização e comunicação poderão ocorrer fora desta vigência, não caracterizando fato que justifique a negativa do sinistro, desde que respeitados os prazos prescricionais aplicados ao contrato de seguro, nos termos do art. 20 da Circular Susep nº 662, de 11 de abril de 2022.

12.16 Extinguir-se-á a garantia com a restituição da apólice, carta fiança, título da dívida pública ou autorização para a liberação da caução em dinheiro, atualizada monetariamente, acompanhada de declaração do contratante, mediante termo circunstanciado, de que o contratado cumpriu todas as cláusulas do Contrato.

12.16.1 A garantia somente será liberada ou restituída, após a fiel execução do Contrato ou pela sua extinção, por culpa exclusiva da Administração, ou quando assim convencionado, em se tratando de extinção consensual da contratação.

12.17 O contratado autoriza o contratante a reter, a qualquer tempo, a garantia, na forma prevista no Edital e no Contrato.

13. PAGAMENTO

13.1 O contratante deverá pagar o preço ao contratado à vista e diretamente, na conta corrente de titularidade do contratado a ser indicada, junto à instituição financeira contratada pelo Estado do Rio de Janeiro.

13.2 No caso de o contratado estar estabelecido em localidade que não possua agência da instituição financeira contratada pelo Estado do Rio de Janeiro ou, caso verificada pelo contratante a impossibilidade de o contratado, em razão de negativa expressa da instituição financeira contratada pelo Estado do Rio de Janeiro, abrir ou manter conta corrente naquela instituição financeira, o pagamento poderá ser feito mediante crédito em conta corrente de outra instituição financeira. Nesse caso, eventuais ônus financeiros e/ou contratuais adicionais serão suportados exclusivamente pelo contratado.

13.3 A emissão da Nota Fiscal ou Fatura será precedida do recebimento definitivo do objeto ou de cada parcela, mediante atestação, que não poderá ser realizada pelo ordenador de despesas, conforme disposto neste instrumento e/ou no Termo de Referência, bem ainda no art. 140, II, alínea b, da Lei nº 14.133/2021 e arts. 20 e 22, XXIII, do Decreto nº 48.817/2023.

13.3.1 Quando houver glosa parcial do objeto, o contratante deverá comunicar ao contratado para que emita Nota Fiscal ou Fatura com o valor exato dimensionado.

13.4 O contratado deverá encaminhar a Nota Fiscal ou Fatura para pagamento ao Regimento de Polícia Montada Cel Enyr Cony dos Santos - RPMont /CECS, localizada Av. dos Estados, S/Nº - Campo Grande, Rio de Janeiro - RJ, CEP: 23050-101, no Estado do Rio de Janeiro.

13.5 Recebida a Nota Fiscal ou Fatura, o órgão competente deverá verificar:

- a) a manutenção das condições de habilitação exigidas pelo instrumento convocatório;
- b) por consulta aos cadastros mencionados no item 7.1, se o contratado foi penalizado com as sanções de declaração de inidoneidade ou impedimento de licitar e contratar com o poder público, observadas as abrangências de aplicação; e
- c) por consulta ao SICAF, eventuais ocorrências impeditivas indiretas, hipótese na qual o gestor deverá verificar se houve fraude por parte das empresas apontadas no Relatório de Ocorrências Impeditivas Indiretas.

13.5.1 Constatando-se a situação de irregularidade do contratado, será providenciada sua notificação, por escrito, para que, no prazo de 15 (quinze) dias úteis, regularize sua situação ou, no mesmo prazo, apresente sua defesa e especifique provas que pretende produzir. O prazo poderá ser prorrogado uma vez, por igual período, a critério do contratante.

13.5.2 Não havendo regularização ou sendo a defesa considerada improcedente, o contratante deverá comunicar aos órgãos responsáveis pela fiscalização da regularidade fiscal quanto à inadimplência do contratado, bem como quanto à existência de pagamento a ser efetuado, para que sejam acionados os meios pertinentes e necessários para garantir o recebimento de seus créditos.

13.5.3 Persistindo a irregularidade, o contratante deverá adotar as medidas necessárias à rescisão do Contrato nos autos do processo administrativo correspondente, assegurada ao contratado a ampla defesa.

13.5.4 Havendo a efetiva execução do objeto, os pagamentos serão realizados normalmente, até que se decida pela rescisão do Contrato, caso o contratado não regularize sua situação.

13.6 O pagamento será efetuado no prazo máximo de até 30 (trinta) dias, contados do recebimento da Nota Fiscal ou Fatura.

13.6.1 Havendo erro na apresentação da Nota Fiscal ou Fatura, ou circunstância que impeça a liquidação da despesa, o pagamento ficará sobrestado até que o contratado providencie as medidas saneadoras. Nessa hipótese, o prazo para pagamento iniciar-se-á após a comprovação da regularização da situação, não acarretando qualquer ônus para o contratante.

13.7 Quando do pagamento, será efetuada a retenção tributária prevista na legislação aplicável.

13.7.1 Independentemente do percentual de tributo inserido na planilha, no pagamento serão retidos na fonte os percentuais estabelecidos na legislação vigente.

13.7.2 O contratado regularmente optante pelo Simples Nacional, nos termos da Lei Complementar nº 123/2006, não sofrerá a retenção tributária quanto aos impostos e contribuições abrangidos por aquele Regime. No entanto, o pagamento ficará condicionado à apresentação de comprovação, por meio de documento oficial, de que faz jus ao tratamento tributário favorecido previsto na referida Lei Complementar nº 123/2006.

13.8 Os pagamentos eventualmente realizados com atraso, desde que não decorram de ato ou fato atribuível ao contratado, sofrerão a incidência de atualização monetária e juros de mora pelo IPCA-E, calculado *pro rata die*, e aqueles pagos em prazo inferior ao estabelecido no instrumento convocatório serão feitos mediante desconto de 0,5% (um meio por cento) ao mês, calculado *pro rata die*.

13.9 O contratado deverá emitir a Nota Fiscal Eletrônica – NF-e, consoante o Protocolo ICMS nº 42/2009, com a redação conferida pelo Protocolo ICMS nº 85/2010, e caso seu estabelecimento esteja localizado no Estado do Rio de Janeiro, deverá observar a forma prescrita nas alíneas a, b, c, d e e, do §1º, do art. 2º da Resolução SEFAZ nº 971/2016.

14. PRAZO CONTRATUAL

14.1 O prazo de vigência do Contrato é de 12 (doze) meses, contado da data da divulgação no Portal Nacional de Contratações Públicas.

14.2 O prazo de vigência será automaticamente prorrogado, sem prejuízo da formalização adequada, quando o objeto não for concluído no período firmado acima, ressalvadas as providências cabíveis no caso de culpa do contratado, previstas neste instrumento e no Contrato.

15. REAJUSTE

15.1 Os preços contratados serão reajustados após o interregno de 1 (um) ano, mediante solicitação do

contratado.

15.2 O interregno mínimo de 1 (um) ano para o primeiro reajuste será contado da data do orçamento estimado.

15.3 Nos reajustes subsequentes ao primeiro, o interregno mínimo de um ano será contado a partir do fato gerador que deu ensejo ao último reajuste.

15.4 Os preços iniciais serão reajustados, mediante a aplicação, pelo contratante, do índice IPCA-E, exclusivamente para as obrigações que se iniciem após a anualidade.

15.5 No caso de atraso ou não divulgação do(s) índice(s) de reajustamento, o contratante pagará ao contratado a importância calculada pela última variação conhecida, liquidando a diferença correspondente tão-logo seja(m) divulgado(s) o(s) índice(s) definitivo(s).

15.5.1 Fica o contratado obrigado a apresentar memória de cálculo referente ao reajustamento de preços do valor remanescente, sempre que este ocorrer, sendo adotado na aferição final o índice definitivo.

15.6 Caso o(s) índice(s) estabelecido(s) para reajustamento venha(m) a ser extinto(s) ou de qualquer forma não possa(m) mais ser utilizado(s), será(ão) adotado(s), em substituição, o(s) que vier(em) a ser determinado(s) pela legislação então em vigor.

15.7 Na ausência de previsão legal quanto ao índice substituto, as partes elegerão novo índice oficial, para reajustamento do preço do valor remanescente, por meio de termo aditivo.

15.8 O pedido de reajuste deverá ser formulado durante a vigência do Contrato e antes de eventual prorrogação contratual, sob pena de preclusão.

15.8.1 Os efeitos financeiros do pedido de reajuste serão contados:

a) da data-base prevista no contrato, desde que requerido o reajuste no prazo de 60 (sessenta) dias da data de publicação do índice ajustado contratualmente;

b) a partir da data do requerimento do contratado, caso o pedido seja formulado após o prazo fixado na alínea a, acima, o que não acarretará a alteração do marco para cômputo da anualidade do reajustamento, já adotado no Edital e no Contrato.

15.9 Caso, na data de eventual prorrogação contratual, ainda não tenha sido divulgado o índice de reajuste, deverá, a requerimento do contratado, ser inserida cláusula no termo aditivo de prorrogação para resguardar o direito futuro do contratado, a ser exercido tão logo se disponha dos valores reajustados, sob pena de preclusão.

15.10 A extinção do Contrato não configurará óbice para o deferimento do reajuste solicitado tempestivamente, hipótese em que será concedido por meio de termo indenizatório.

15.11 O reajuste será realizado por apostilamento, se esta for a única alteração contratual a ser realizada.

15.12 O reajuste de preços não interfere no direito das partes de solicitar, a qualquer momento, a manutenção do equilíbrio econômico dos contratos com base no disposto no art. 124, inciso II, alínea d, da Lei nº 14.133/2021.

16. EXECUÇÃO, GESTÃO E FISCALIZAÇÃO CONTRATUAIS

16.1 O regime de execução contratual, o modelo de gestão e a fiscalização, assim como os prazos e condições de conclusão, entrega, observação e recebimento se submetem ao disposto no Termo de Referência anexo a este Edital, na forma do Decreto nº 48.817/2023.

17. DAS INFRAÇÕES ADMINISTRATIVAS E SANÇÕES

17.1 Constitui infração administrativa, a prática, pelo licitante ou contratado, das seguintes condutas previstas no art. 155 da Lei nº 14.133/2021:

17.1.1 dar causa à inexecução parcial do contrato;

17.1.2 dar causa à inexecução parcial do contrato que cause grave dano à Administração, ao funcionamento dos serviços públicos ou ao interesse coletivo;

17.1.3 dar causa à inexecução total do contrato;

17.1.4 deixar de entregar a documentação exigida para o certame ou não entregar qualquer documento que tenha sido solicitado pelo Pregoeiro durante o certame;

17.1.5 não manter a proposta, salvo em decorrência de fato superveniente devidamente justificado, em especial quando:

17.1.5.1 não enviar a proposta adequada ao último lance ofertado ou após a negociação;

17.1.5.2 recusar-se a enviar o detalhamento da proposta quando exigível;

17.1.5.3 pedir para ser desclassificado quando encerrada a etapa competitiva;

17.1.5.4 deixar de apresentar amostra; ou

17.1.5.5 apresentar proposta ou amostra em desacordo com as especificações do instrumento convocatório;

17.1.6 não celebrar o contrato ou não entregar a documentação exigida para a contratação, quando convocado dentro do prazo de validade de sua proposta;

17.1.6.1 recusar-se, sem justificativa, a assinar o contrato ou a ata de registro de preço, ou a aceitar ou retirar o instrumento equivalente no prazo estabelecido pela Administração;

17.1.7 ensejar o retardamento da execução ou da entrega do objeto da contratação sem motivo justificado;

17.1.8 apresentar declaração ou documentação falsa exigida para o certame ou prestar declaração falsa durante o certame ou a execução do contrato;

17.1.9 fraudar o certame ou praticar ato fraudulento na execução do contrato;

17.1.10 comportar-se de modo inidôneo ou cometer fraude de qualquer natureza, em especial quando:

17.1.10.1 agir em conluio ou em desconformidade com a lei;

17.1.10.2 induzir deliberadamente a erro no julgamento;

17.1.10.3 apresentar amostra falsificada ou deteriorada;

17.1.10.4 apresentar declaração falsa quanto às condições de participação ou quanto ao enquadramento como ME/EPP;

17.1.11 praticar atos ilícitos com vistas a frustrar os objetivos do certame;

17.1.12 praticar ato lesivo previsto no [art. 5º da Lei nº 12.846, de 1º de agosto de 2013](#).

17.2 O licitante ou contratado que cometer qualquer das condutas discriminadas nos subitens anteriores ficará sujeito, sem prejuízo da responsabilidade civil e criminal, às seguintes sanções:

17.2.1 Advertência, prevista no art. 156, I, § 2º, da Lei nº 14.133/2021, pela infração descrita no item 17.1.1, de menor potencial ofensivo, quando não se justificar a imposição de penalidade mais grave.

17.2.2 Multa administrativa, prevista no art. 156, II, § 3º, da Lei nº 14.133/2021, pela infração dos subitens 17.1.1 a 17.1.12, que não poderá ser inferior a 0,5% (cinco décimos por cento) nem superior a 30% (trinta por cento) do valor do Contrato, devendo ser observados os seguintes parâmetros:

a) multa de 0,5% a 1,5%, nos casos da infração prevista no subitem 17.1.1, incidente sobre o valor anual do Contrato;

b) multa de 0,5% a 15%, nos casos das infrações previstas nos subitens 17.1.2 a 17.1.7, incidente sobre o valor anual do Contrato;

c) multa de 5% a 30%, nos casos das infrações previstas nos subitens 17.1.8 a 17.1.12, incidente sobre o valor anual do Contrato;

17.2.2.1 Na hipótese de a infração ser cometida antes da celebração do Contrato, a base de cálculo da multa do item 17.2.2 será o valor anual estimado da contratação.

17.2.2.2 Em caso de reincidência, o valor total das multas administrativas aplicadas não poderá exceder o limite de 30% (trinta por cento) sobre o valor total do Contrato.

17.2.2.3 Se a multa aplicada e as indenizações cabíveis forem superiores ao valor de pagamento eventualmente devido pela Administração ao contratado, além da perda desse valor, a diferença será descontada da garantia prestada ou será cobrada judicialmente, na forma do art. 156, § 8º, da Lei nº

14.133/2021, e conforme o procedimento previsto no item 17.13.

17.2.2.4 A penalidade de multa pode ser aplicada cumulativamente com as demais sanções, na forma do art. 156, § 7º, da Lei nº 14.133/2021.

17.2.3 Impedimento de licitar e contratar, prevista no art. 156, III, § 4º, da Lei nº 14.133/2021, nos casos relacionados nos subitens 17.1.2 a 17.1.7, quando não se justificar a imposição de penalidade mais grave, e impedirá o responsável de licitar ou contratar no âmbito da Administração Pública direta e indireta do Estado, pelo prazo máximo de 3 (três) anos;

17.2.4 Declaração de inidoneidade para licitar ou contratar, prevista no art. 156, IV, § 5º, da Lei nº 14.133/2021, nos casos relacionados nos subitens 17.1.8 a 17.1.12, bem como nos demais casos que justifiquem a imposição da penalidade mais grave, que impedirá o responsável de licitar ou contratar no âmbito da Administração Pública direta e indireta de todos os entes federativos, pelo prazo mínimo de 3 (três) anos e máximo de 6 (seis) anos.

17.3 Sem prejuízo da multa administrativa prevista no art. 156, II, § 3º, da Lei nº 14.133/2021, o atraso injustificado no cumprimento das obrigações contratuais sujeitará o contratado, independente de notificação, na forma do art. 408 do Código Civil, à multa de mora no percentual de 1% (um por cento) por dia útil que exceder o prazo estipulado, a incidir sobre o valor da nota de empenho ou do saldo não atendido, nos termos do art. 227 da Lei estadual nº 287, de 04 de dezembro de 1979, respeitado o limite de 30% (trinta por cento) do valor do Contrato.

17.3.1 Em caso de atraso injustificado para apresentação, suplementação ou reposição da garantia, a multa de mora será de 0,07% (sete centésimos por cento) sobre o valor total do Contrato por dia útil que exceder o prazo estipulado até o máximo de 2% (dois por cento).

17.3.2 O atraso superior a 25 (vinte e cinco) dias no cumprimento da obrigação prevista no item 17.3.1 autoriza a Administração a promover a rescisão contratual por descumprimento ou cumprimento irregular de suas cláusulas.

17.3.3 A aplicação de multa de mora não impedirá que a Administração a converta em compensatória e promova a extinção unilateral do Contrato com a aplicação cumulada de outras sanções previstas no Contrato.

17.4 No caso de inexecução total ou parcial do objeto, que acarrete a rescisão do Contrato, será automaticamente devida multa compensatória no valor de até 30 % do valor do Contrato.

17.4.1 A multa compensatória, isoladamente aplicada ou quando somada ao valor da multa moratória convertida, não poderá exceder o limite previsto no art. 412 do Código Civil, ou seja, o valor da obrigação principal.

17.5 Na aplicação das sanções serão considerados os seguintes requisitos, previstos no art. 156, § 1º, incisos I a V, da Lei nº 14.133/2021:

17.5.1 a natureza e a gravidade da infração cometida;

17.5.2 as peculiaridades do caso concreto;

17.5.3 as circunstâncias agravantes ou atenuantes, observadas aquelas previstas nos arts. 71 e 72 da Lei nº 5.427, de 1º de abril de 2009;

17.5.4 os danos que dela provierem para a Administração Pública;

17.5.5 a implantação ou o aperfeiçoamento de programa de integridade, conforme normas e orientações dos órgãos de controle.

17.6 A imposição das penalidades é de competência exclusiva do órgão ou entidade contratante, sendo competentes para sua aplicação:

a) as sanções previstas nos itens 17.2.1, 17.2.2 e 17.2.3 serão impostas pelo Ordenador de Despesa;

b) a aplicação da sanção prevista no item 17.2.4, na forma do art. 156, § 6º, I, da Lei nº 14.133/2021, é de competência exclusiva:

b.1) em se tratando de contratação realizada pela Administração Pública direta, do Secretário de Estado; ou

b.2) em se tratando de contratação realizada pela Administração Pública Indireta (fundação e autarquia), da

autoridade máxima da entidade.

17.7 A aplicação de quaisquer das penalidades administrativas realizar-se-á em processo administrativo que assegurará o contraditório e a ampla defesa ao licitante ou contratado, devendo ser observado o procedimento previsto na Lei nº 14.133/2021, e, subsidiariamente, na Lei nº 5.427/2009.

17.7.1 A aplicação de sanção será antecedida de intimação do licitante ou contratado, que indicará a infração cometida, os fatos, os dispositivos do Edital e/ou do Contrato infringidos e os fundamentos legais pertinentes, a penalidade que se pretende imputar e o respectivo prazo e/ou valor, se for o caso, assim como o prazo e o local para a apresentação da defesa, com a possibilidade de produção de provas.

17.7.2 A defesa prévia do licitante ou contratado será exercida no prazo de:

a) 15 (quinze) dias úteis, no caso da aplicação das sanções previstas nos itens 17.2.1 e 17.2.2, contado da data da intimação;

b) 15 (quinze) dias úteis, no caso de aplicação das sanções previstas nos itens 17.2.3 e 17.2.4, contado da data da intimação, observado o procedimento estabelecido no art. 158 da Lei nº 14.133/2021.

17.7.3 Será emitida decisão conclusiva sobre a aplicação ou não da sanção, pela autoridade competente, devendo ser apresentada a devida motivação, com a demonstração dos fatos e dos respectivos fundamentos jurídicos.

17.8 A aplicação das sanções previstas no Edital e no Contrato não exclui, em hipótese alguma:

a) a obrigação de reparação integral do dano causado à Administração Pública, na forma do art. 156, § 9º, da Lei nº 14.133/2021 e do art. 416, parágrafo único, do Código Civil; e

b) a possibilidade de rescisão administrativa do Contrato, na forma dos arts. 138 e 139 da Lei nº 14.133/2021, garantido o contraditório e a ampla defesa.

17.8.1 Aplica-se o disposto na alínea a do item 17.8 à multa compensatória, nos termos do parágrafo único do art. 416 do Código Civil.

17.9 As sanções de impedimento de licitar e contratar e de declaração de inidoneidade para licitar ou contratar são passíveis de reabilitação, observados os requisitos estabelecidos no art. 163 da Lei nº 14.133/2021.

17.10 Se, durante o processo de aplicação de penalidade, houver indícios de prática de infração administrativa tipificada pela Lei nº 12.846/2013, como ato lesivo à administração pública nacional, cópias do processo administrativo necessárias à apuração da responsabilidade da empresa deverão ser remetidas à autoridade competente, com despacho fundamentado, para ciência e decisão sobre a eventual instauração de investigação preliminar ou Processo Administrativo de Responsabilização – PAR.

17.10.1 A apuração e o julgamento das demais infrações administrativas não consideradas como ato lesivo à Administração Pública nacional, nos termos da Lei nº 12.846/2013, seguirão seu rito normal na unidade administrativa.

17.10.2 O processamento do PAR não interfere no seguimento regular dos processos administrativos específicos para apuração da ocorrência de danos e prejuízos à Administração Pública Estadual resultantes de ato lesivo cometido por pessoa jurídica, com ou sem a participação de agente público.

17.10.2.1 Caso seja possível, a apuração deverá ser promovida em conjunto no PAR, na forma do art. 33, § 1º, do Decreto nº 46.366, de 19 de julho de 2018.

17.11 Na hipótese de abertura de processo administrativo destinado a apuração de fatos e, se for o caso, aplicação de sanções ao licitante ou contratado, em decorrência de conduta vedada no Edital e/ou no Contrato, as comunicações serão efetuadas por meio do endereço de correio eletrônico ("e-mail") cadastrado pela empresa junto ao sistema eletrônico de contratações do Estado.

17.11.1 O licitante ou contratado deverá manter atualizado o endereço de correio eletrônico ("e-mail") cadastrado junto ao sistema eletrônico de contratações e confirmar o recebimento das mensagens encaminhadas pelo órgão ou entidade contratante, não podendo alegar o desconhecimento do recebimento das comunicações por este meio como justificativa para se eximir das responsabilidades assumidas ou eventuais sanções aplicadas.

17.12 O contratante deverá remeter para o Órgão Central de Logística (SUBLOG) o extrato de publicação no

Diário Oficial do Estado do ato de aplicação das sanções de impedimento de licitar e contratar e de declaração de inidoneidade para licitar e contratar, de modo a possibilitar a formalização da extensão dos seus efeitos para todos os órgãos e entidades da Administração Pública do Estado do Rio de Janeiro.

17.12.1 A aplicação das sanções de impedimento de licitar e contratar e de declaração de inidoneidade para licitar e contratar deverá ser comunicada à Controladoria Geral do Estado, no prazo de 15 (quinze) dias úteis, contado da sua aplicação, que informará, para fins de publicidade, ao Cadastro Nacional de Empresas Inidôneas e Suspensas – CEIS e ao Cadastro Nacional de Empresas Punidas (Cnep), na forma do art. 161 da Lei nº 14.133/2021.

17.13 Caso não seja efetuado o pagamento da multa aplicada ou o valor seja superior ao do pagamento eventualmente devido pela Administração ao contratado e da garantia prestada, deverá ser emitida nota de débito no valor total ou do saldo, no prazo de 30 (trinta) dias após a decisão final quanto à penalidade.

17.13.1 A nota de débito deverá ser encaminhada à Procuradoria Geral do Estado para inscrição do débito em dívida ativa e propositura de execução fiscal, na forma do art. 39 da Lei nº 4.320, de 17 de março de 1964, e do art. 1º da Lei nº 1.012, de 15 de julho de 1986.

17.13.2 O procedimento para inscrição do débito em dívida ativa deverá observar o que dispõem os arts. 4º e 5º da Lei nº 5.351, de 15 de dezembro de 2008, sendo que, em caso de dúvida, a Procuradoria da Dívida Ativa deverá ser consultada.

18. DAS DISPOSIÇÕES GERAIS

18.1 Será divulgada ata da sessão pública no sistema eletrônico.

18.2 Não havendo expediente ou ocorrendo qualquer fato superveniente que impeça a realização do certame na data marcada, a sessão será automaticamente transferida para o primeiro dia útil subsequente, no mesmo horário anteriormente estabelecido, desde que não haja comunicação em contrário, pelo Pregoeiro.

18.3 Todas as referências de tempo no Edital, no aviso e durante a sessão pública observarão o horário de Brasília - DF.

18.4 A homologação do resultado desta licitação não implicará direito à contratação.

18.5 As normas disciplinadoras da licitação serão sempre interpretadas em favor da ampliação da disputa entre os interessados, desde que não comprometam o interesse da Administração, o princípio da isonomia, a finalidade e a segurança da contratação.

18.6 Os licitantes assumem todos os custos de preparação e apresentação de suas propostas e a Administração não será, em nenhum caso, responsável por esses custos, independentemente da condução ou do resultado do processo licitatório.

18.7 Na contagem dos prazos estabelecidos neste Edital e seus Anexos, excluir-se-á o dia do início e incluir-se-á o do vencimento. Só se iniciam e vencem os prazos em dias de expediente na Administração.

18.8 O desatendimento de exigências formais não essenciais não importará o afastamento do licitante, desde que seja possível o aproveitamento do ato, observados os princípios da isonomia e do interesse público.

18.9 Em caso de divergência entre disposições deste Edital e de seus anexos ou demais peças que compõem o processo, prevalecerão as deste Edital.

18.10 O Edital e seus anexos estão disponíveis, na íntegra, no Portal Nacional de Contratações Públicas (PNCP) e endereço eletrônico www.compras.rj.gov.br.

Integram este Edital, para todos os fins e efeitos, os seguintes anexos:

Anexo I - Termo de Referência

Anexo II - Modelo de apresentação da proposta

Anexo III - Documentação exigida para Habilitação

Anexo IV - Orçamento estimado

Anexo V – Minuta de Termo de Contrato

Rio de Janeiro, 05 de maio de 2025.

Erika Fabiana de Alcantara Monteiro - TEN CEL PM

Subdiretora Geral de Apoio Logístico

Ordenadora de Despesas

Resolução SEPM nº 6301 de 23 de agosto de 2024

DOERJ nº 159 de 27/08/2024

ID Func. nº 2409681-4



Documento assinado eletronicamente por **Erika Fabiana de Alcântara Monteiro, Tenente Coronel Polícia Militar**, em 05/05/2025, às 18:52, conforme horário oficial de Brasília, com fundamento nos art. 28º e 29º do [Decreto nº 48.209, de 19 de setembro de 2022](#) e no art. 4º do [Decreto nº 48.013, de 04 de abril de 2022](#).



A autenticidade deste documento pode ser conferida no site http://sei.rj.gov.br/sei/controlador_externo.php?acao=documento_conferir&id_orgao_acesso_externo=6, informando o código verificador **98402622** e o código CRC **63FAC118**.

Referência: Processo nº SEI-350016/009971/2024

SEI nº 98402622



Governo do Estado do Rio de Janeiro
Secretaria de Estado de Polícia Militar
Diretoria de Licitações e Projetos

TERMO DE REFERÊNCIA

1. OBJETIVO

1.1 O presente Termo de Referência se destina à aquisição de 02 (dois) caminhões VTAV (veículo para transporte de animais vivos), para atender as necessidades do Regimento de Polícia Montada Cel Enyr Cony dos Santos - RPMont/CECS. A finalidade que se pretende alcançar com a contratação é modernizar e ampliar a capacidade logística de transporte de solípedes para garantir um policiamento montado eficiente e seguro em todo o Estado do Rio de Janeiro.

1.2 O objeto do presente certame se enquadra na classificação de objeto comum, de acordo com o artigo 6º, inciso XIII da Lei 14.133 de 2021.

1.3 A pretensa contratação será processada por meio de licitação na modalidade Pregão Eletrônico, de acordo com o parágrafo 2º do artigo 17 e artigo 29 da Lei nº 14.133 de 1º de abril de 2021, a fim de atender as necessidades da SEPM.

1.4 Este documento tem como fundamento as informações detalhadamente descritas no Estudo Técnico Preliminar 106/2024, elaborado pelo Setor Técnico Regimento de Polícia Montada Cel Enyr Cony dos Santos - RPMont/CECS, conforme registrado no documento nº 78139431, e devidamente aprovado pelo Sr. Ordenador de Despesas, conforme atestado no documento nº 79591337.

2. JUSTIFICATIVA

2.1. O Termo de Referência visa à aquisição de dois caminhões VTAV (Veículo para Transporte de Animais Vivos) destinados ao Regimento de Polícia Montada Cel Enyr Cony dos Santos - RPMont/CECS, unidade especializada da Secretaria de Estado de Polícia Militar (SEPM) do Rio de Janeiro. Estes veículos são essenciais para o transporte de solípedes utilizados no policiamento montado, tanto para o serviço ordinário quanto para o extraordinário requerido pelo Comando de Policiamento Especializado e SEPM em todo o estado.

2.2 Atualmente, o RPMont conta com apenas um caminhão e uma carreta rodoviária, ambos com mais de uma década de uso, incapazes de garantir um transporte seguro e eficiente dos animais. A unidade enfrenta desafios logísticos significativos devido à distância entre sua sede em Campo Grande e os locais dispersos onde o policiamento é necessário, o que resulta em longos deslocamentos que afetam tanto os animais quanto os policiais, além de serem economicamente ineficientes.

2.3 A demanda por policiamento montado tem crescido, especialmente em eventos como partidas de futebol nos estádios São Januário, Nilton Santos e Maracanã, todos distantes da sede do RPMont. Isso exige deslocamentos frequentes que sobrecarregam os recursos atuais, gerando desgaste físico e material. A aquisição dos dois caminhões propostos visa melhorar a distribuição e eficiência do policiamento montado, reduzindo custos operacionais com manutenção e combustível, e preservando a integridade física dos solípedes.

2.4 Por fim, a modernização dos veículos de transporte proporcionará não apenas economia e eficiência para a administração pública, mas também melhorias significativas na segurança e no conforto dos animais, cumprindo assim o objetivo de garantir um policiamento montado eficaz e responsável em todo o Estado do Rio de Janeiro.

3. DEFINIÇÃO DO OBJETO

3.1 ESPECIFICAÇÃO SUMÁRIA

ITEM	ID SIGA	ESPECIFICAÇÃO	UND	QTD
1	187430	VEICULO TRANSPORTE ANIMAL, APLICACAO: CAMINHAO DE TRANSPORTE DE ANIMAL VIVO (VTAV)	UN	2

3.2 Para fins de características e detalhamento dos objetos constantes no item anterior, prevalecerão as especificações técnicas contidas no Anexo I deste Termo de Referência.

3.3 Não houve a utilização da especificação do bem/serviço conforme Catálogo Eletrônico de Padronização de compras em razão da não existência do aludido bem/serviço no catálogo.

3.4 A determinação de unidades e quantidades, acompanhadas da memória de cálculo estão contidas no Anexo IV deste Termo de Referência.

3.5 O prazo de vigência da contratação é de 12 (doze) meses contados da publicação no Diário Oficial do Estado do Rio de Janeiro ou de data nele acordada, na forma do artigo 105 da Lei nº 14.133, de 2021.

4. DESCRIÇÃO DA SOLUÇÃO COMO UM TODO E MODELO DE EXECUÇÃO DO OBJETO

4.1 JUSTIFICATIVA PARA O PARCELAMENTO OU NÃO DO OBJETO

Considerando o exposto no ETP 106/2024, não será admitido o parcelamento, *in verbis*:

“...O parcelamento da solução não é viável por se tratar de um objeto único e indivisível, a competição na licitação é totalmente garantida.”

4.2 PRAZO DE ENTREGA

4.2.1 A empresa Contratada deverá entregar o objeto em até 180 (cento e oitenta dias) dias corridos após a emissão da Nota de Empenho.

4.3 LOCAL DE ENTREGA E CRITÉRIOS DE ACEITAÇÃO E RECEBIMENTO DO OBJETO

4.3.1 Os bens deverão ser entregues no REGIMENTO DE POLÍCIA MONTADA CEL ENYR CONY DOS SANTOS – RPMONT/CECS, situado na Avenida dos Estados, S/Nº - Campo Grande, Rio de Janeiro - RJ, 23050-101.

4.3.2 Os produtos deverão vir com toda documentação desembaraçada pela empresa em nome da Secretaria de Estado de Polícia Militar - SEPM, CNPJ nº 32.690.668/0001-02, sem qualquer ônus adicional ao preço final ofertado. Nesta ocasião, deverão também ser entregues os documentos originais do material.

4.3.3 Dados da CONTRATANTE: SECRETARIA DE ESTADO DE POLÍCIA MILITAR - SEPM Rua Evaristo da Veiga, nº 78, Centro, Rio de Janeiro-RJ, CEP: 20.031-040 CNPJ: 32.690.668/0001-02.

4.3.4 O objeto será recebido provisoriamente, de forma sumária, pelo gestor de bens ou pelos fiscais do contrato, quando houver, com verificação posterior da conformidade do material com as exigências contratuais, emitindo, ao término do recebimento, o Termo de Recebimento Provisório. (Artigo 20 do Decreto Estadual 48.817)

4.3.5 O objeto será recebido definitivamente pelo Gestor do Contrato em até 10 (dez) dias corridos contados a partir do recebimento provisório, após a verificação da qualidade e quantidade dos bens e consequente aceitação, emitindo, ao término do recebimento, o Termo de Recebimento Definitivo.

4.3.6 À Comissão de Fiscalização indicada pela SEPM será reservado o direito de rejeitar, no todo ou em parte, os objetos que forem entregues, se considerado em desacordo ou insuficiente com a descrição presente neste Termo de Referência, seus anexos e na proposta da licitante vencedora, devendo ser substituídos na metade do prazo estipulado no item 4.2. do presente Termo e às custas da Contratada, sem prejuízo da aplicação de penalidades.

4.3.7 A presença da fiscalização da SEPM não elide nem diminui a responsabilidade da empresa contratada.

4.4 SERVIÇOS DE MANUTENÇÃO E ASSISTÊNCIA TÉCNICA

4.4.1 O prazo de garantia contratual do veículo, complementar à garantia legal, é de, no mínimo, 12 (doze) meses, ou pelo prazo fornecido pelo fabricante, se superior, sem limite de quilometragem, contado a partir do primeiro dia útil subsequente à data do recebimento definitivo do objeto.

4.4.2 Para o sistema de sinalização de emergência e comunicação (sistema visual primário e secundário, sistema sonoro, modula de controle e transceptores móveis): 24 (vinte e quatro) meses.

4.4.3 Para as adaptações do veículo: 24 (vinte e quatro) meses.

4.4.4 Para os grafismos: adesivos refletivos e não refletivos: 24 (vinte e quatro) meses para exposição vertical/externa e para exposição horizontal/externa.

4.4.5 A CONTRATADA deverá garantir o fornecimento e reposição de peças, materiais e equipamentos que compõem o veículo e suas adaptações, pelo período ininterrupto de 05 (cinco) anos, já incluso o período normal da garantia, contados a partir do recebimento definitivo dos veículos.

4.4.6 A garantia será prestada com vistas a manter os equipamentos fornecidos em perfeitas condições de uso, sem qualquer ônus ou custo adicional para o Contratante.

4.4.7 A garantia abrange a realização da manutenção corretiva dos bens pelo próprio Contratado, ou, se for o caso, por meio de assistência técnica autorizada, de acordo com as normas técnicas específicas.

4.4.8 Entende-se por manutenção corretiva aquela destinada a corrigir os defeitos apresentados pelos bens, compreendendo a substituição de peças, a realização de ajustes, reparos e correções necessárias.

4.4.9 As peças que apresentarem vício ou defeito no período de vigência da garantia deverão ser substituídas por outras novas, de primeiro uso, e originais, que apresentem padrões de qualidade e desempenho iguais ou superiores aos das peças utilizadas na fabricação do equipamento.

4.4.10 Uma vez notificado, o Contratado realizará a reparação ou substituição dos bens que apresentarem vício ou defeito no prazo de até 60 (sessenta) dias úteis, contados a partir da data de retirada do equipamento das dependências da Administração pelo Contratado ou pela assistência técnica autorizada.

4.4.11 O prazo indicado no subitem anterior, durante seu transcurso, poderá ser prorrogado uma única vez, por igual período, mediante solicitação escrita e justificada do Contratado, aceita pelo Contratante.

4.4.12 Decorrido o prazo para reparos e substituições sem o atendimento da solicitação do Contratante ou a apresentação de justificativas pelo Contratado, fica o Contratante autorizado a contratar empresa diversa para executar os reparos, ajustes ou a substituição do bem ou de seus componentes, bem como a exigir do Contratado o reembolso pelos custos respectivos, sem que tal fato acarrete a perda da garantia dos equipamentos.

4.4.13 O custo referente ao transporte dos equipamentos cobertos pela garantia será de responsabilidade do Contratado.

4.4.14 A garantia legal ou contratual do objeto tem prazo de vigência próprio e desvinculado daquele fixado no contrato, permitindo eventual aplicação de penalidades em caso de descumprimento de alguma de suas condições, mesmo depois de expirada a vigência contratual.

4.5 METODOLOGIA DE AVALIAÇÃO E QUALIDADE E ACEITE DO OBJETO

4.5.1 O recebimento do objeto estará condicionado à observância de suas especificações técnicas, cabendo à verificação aos representantes da Contratante.

4.5.2 Caso as especificações estejam fora dos padrões estabelecidos neste Termo de Referência, o objeto será rejeitado pela Comissão de Fiscalização da SEPM.

4.5.3 A qualidade será avaliada com base nas análises visual, mecânica e ferramental do objeto entregue, inclusive com a avaliação funcional das ferramentas agregadas ao mesmo.

4.6 CONDIÇÕES DE ENTREGA

4.6.1 A empresa CONTRATADA deverá realizar a entrega em remessa única.

4.6.2 Todos os custos referentes à entrega como impostos, taxas, pedágios, fretes e todas as demais despesas, serão de responsabilidade da empresa contratada.

4.6.3 A empresa deverá comunicar a REGIMENTO DE POLÍCIA MONTADA CEL ENYR CONY DOS SANTOS – RPMONT/CECS, com 72hs de antecedência, a data e o horário previsto para a entrega dos produtos, por escrito ou pelo telefone (21) (21) 2333-6930 e 2333-6766, e-mail: p4_rpmont@pmerj.rj.gov.br.

4.7 ENTREGA TÉCNICA

4.7.1 Após o recebimento provisório, a Contratada deverá realizar a entrega técnica do objeto em data a ser acordada com a Comissão de Fiscalização.

4.7.2 Os ensaios práticos serão realizados no REGIMENTO DE POLÍCIA MONTADA CEL ENYR CONY DOS SANTOS – RPMONT/CECS.

4.7.3 A empresa deverá apresentar esclarecimentos acerca dos cuidados usuais e adicionais (manutenção preventiva diária, semanal e mensal), especialmente dos componentes e equipamentos mecânicos e eletrônicos que integram o conjunto do objeto.

4.7.4 A Contratada deverá fornecer no ato da entrega técnica os certificados de garantia que atestem a qualidade do objeto, descrevendo a abrangência da mesma.

5. REQUISITOS DA CONTRATAÇÃO

5.1 GARANTIA CONTRATUAL

5.1.1 Exigir-se-á da licitante vencedora, no prazo máximo de 10 (dez) dias corridos, contados da data da assinatura do Contrato, uma garantia a ser prestada em quaisquer modalidades previstas no art. 96, §1º, da Lei nº 14.133/21, da ordem de 1% (um por cento) do valor do Contrato a ser restituída após sua execução satisfatória.

5.1.1.1 Nos casos de prestação de garantia pela modalidade seguro garantia, o prazo será de 1 mês, contado da data de homologação da licitação e anterior à assinatura do contrato, conforme exposto no art. 96, §3º da Lei 14.133/21.

5.1.2 A garantia prestada não poderá se vincular a outras contratações, salvo após sua liberação.

5.1.3 Nos casos em que valores de multas venham a ser descontados da garantia, seu valor original deverá ser recomposto no prazo de 72 (setenta e duas) horas, sob pena de rescisão administrativa do Contrato.

5.1.4 Evidencia-se a importância dos Órgãos públicos exigirem garantias para a consecução dos seus contratos a fim de resguardar o erário público e garantir o cumprimento das obrigações pactuadas, além de assegurar à Administração eventual cobertura em razão da incidência de multas contratuais. Ademais, o percentual de 1% (um por cento) de garantia contratual não promove, por si só, qualquer restrição à competitividade, mostrando-se plenamente razoável.

5.2 INDICAÇÃO DE MARCAS OU MODELOS OU VEDAÇÃO OU MENÇÃO A PADRONIZAÇÃO DE PRODUTO

5.2.1 Na presente contratação não será adotada nenhuma marca ou modelo como parâmetro.

5.3 MODELO DE GESTÃO DO CONTRATO

5.3.1 O contrato deverá ser executado fielmente pelas partes, de acordo com as cláusulas avençadas e as normas da Lei nº 14.133 de 2021 e cada parte responderá pelas consequências de sua inexecução total ou parcial.

5.3.2 Em caso de impedimento, ordem de paralisação ou suspensão do contrato, o cronograma de execução será prorrogado automaticamente pelo tempo correspondente, anotadas tais circunstâncias mediante simples apostila.

5.3.3 As comunicações entre o órgão ou entidade e a contratada devem ser realizadas por escrito sempre que o ato exigir tal formalidade, admitindo-se o uso de mensagem eletrônica para esse fim.

5.3.4 O órgão ou entidade poderá convocar representante da empresa para adoção de providências que devam ser cumpridas de imediato.

5.3.5 Após a assinatura do contrato ou instrumento equivalente, o órgão ou entidade poderá convocar o representante da empresa contratada para reunião inicial para apresentação do plano de fiscalização, que conterà informações acerca das obrigações contratuais, dos mecanismos de fiscalização, das estratégias para execução do objeto, do plano complementar de execução da contratada, quando houver, do método de aferição dos resultados e das sanções aplicáveis, dentre outros.

5.3.6 Os procedimentos pormenorizados de gestão e fiscalização serão públicos em DOERJ através de Resoluções da Secretária de Estado de Polícia Militar quando da nomeação dos Fiscais e Gestores, e seguirão os ditames do Decreto Estadual nº 48.817 de 24 de novembro de 2023.

Fiscalização

5.3.7 A execução do contrato deverá ser acompanhada e fiscalizada pelo(s) fiscal(is) do contrato, ou pelos respectivos substitutos (Lei nº 14.133 de 2021, art. 117, caput).

Fiscalização Técnica

5.3.8 O fiscal técnico do contrato acompanhará a execução do contrato, para que sejam cumpridas todas as condições estabelecidas no contrato, de modo a assegurar os melhores resultados para a Administração.

5.3.9 O fiscal técnico do contrato anotará no histórico de gerenciamento do contrato todas as ocorrências relacionadas à execução do contrato, com a descrição do que for necessário para a regularização das faltas ou dos defeitos observados. (Lei nº 14.133 de 2021, art. 117, §1º)

5.3.10 Identificada qualquer inexecução ou irregularidade, o fiscal técnico do contrato emitirá notificações para a correção da execução do contrato, determinando prazo para a correção.

5.3.11 O fiscal técnico do contrato informará ao gestor do contrato, em tempo hábil, a situação que demandar decisão ou adoção de medidas que ultrapassem sua competência, para que adote as medidas necessárias e saneadoras, se for o caso.

5.3.12 No caso de ocorrências que possam inviabilizar a execução do contrato nas datas aprazadas, o fiscal técnico do contrato comunicará o fato imediatamente ao gestor do contrato.

Fiscalização Administrativa

5.3.13 Ao fiscal administrativo do contrato, além das atribuições previstas no artigo 24 do Decreto 48.817/23, competirá especialmente:

5.3.13.1 assegurar, ao longo de toda a execução do contrato de aquisição de bens ou prestação de serviços, o cumprimento da reserva de cargos prevista em lei para pessoa com deficiência, para reabilitado da Previdência Social ou para aprendiz, bem como as reservas de cargos previstas em outras normas específicas.

5.3.13.2 receber, conforme o caso, a documentação da empresa para fins de pagamento, encaminhando-a ao gestor, com as notas fiscais assinadas e atestadas e relatório de conformidade.

Gestor do Contrato

5.3.14 Cabe ao gestor do contrato o preparo, coordenação, acompanhamento, conclusão e demais atividades gerenciais, técnicas e operacionais que compõem a celebração do contrato, execução do seu objeto e gestão durante sua vigência, devendo zelar pelo cumprimento das cláusulas contratuais, em especial as constantes no artigo 22 do Decreto Estadual 48.817/23.

5.3.15 O gestor do contrato verificará se a contratada está cumprindo todas as obrigações previstas no edital de licitação ou no instrumento de contrato e seus anexos, especialmente a manutenção das condições de habilitação e qualificação exigidas na licitação e na contratação, excetuando-se da verificação aquelas relacionadas à execução do objeto, que serão de responsabilidade dos fiscais da contratação.

5.3.16 O gestor do contrato instruirá o processo com informações, dados, requerimento e manifestação da contratada, pertinentes à alteração de valores do contrato, em razão de reequilíbrio econômico-financeiro, ou alteração do objeto, para acréscimo ou supressão, com posterior análise fundamentada e encaminhá-lo à autoridade superior para decisão.

5.3.17 O gestor do contrato controlará o prazo de vigência do contrato e de execução do objeto, assim como de suas etapas e demais prazos contratuais, recomendando, com antecedência mínima de 120 (cento e vinte dias) corridos demonstrando a vantajosidade para a autoridade competente de prorrogação ou, quando for o caso, a deflagração de novo procedimento licitatório.

5.3.18 O gestor do contrato comunicará à autoridade competente toda e qualquer irregularidade cometidas pela contratada, sejam estas relacionadas às obrigações contratuais sob sua verificação, ou mediante informação dos fiscais do contrato de descumprimento relacionado à execução do objeto e das normas de segurança do trabalho, sugerindo, quando for o caso, a abertura de procedimento para imposição de sanções contratuais e/ou administrativas, conforme previsão contida no Edital e/ou instrumento contratual ou na legislação de regência.

5.3.19 O gestor do contrato deverá constituir relatório final com informações sobre a consecução dos objetivos que tenham justificado a contratação e eventuais condutas a serem adotadas para o aprimoramento das atividades da Administração, na forma da alínea "d" do inciso VI do § 3º do art. 174 da Lei nº [14.133](#) de 2021.

5.4 EXIGÊNCIAS DE HABILITAÇÃO

5.4.1 Para fins de habilitação, deverá o licitante comprovar os seguintes requisitos:

Habilitação jurídica

5.4.2 Pessoa física: cédula de identidade (RG) ou documento equivalente que, por força de lei, tenha validade para fins de identificação em todo o território nacional.

5.4.3 Empresário individual: inscrição no Registro Público de Empresas Mercantis, a cargo da Junta Comercial da respectiva sede.

5.4.4 Microempreendedor Individual - MEI: Certificado da Condição de Microempreendedor Individual - CCMEI, cuja aceitação ficará condicionada à verificação da autenticidade no sítio www.portaldoempreendedor.gov.br.

5.4.5 Sociedade Limitada Unipessoal - SLU: ato constitutivo, estatuto ou contrato social em vigor inscrito no Registro Público de Empresas Mercantis, a cargo da Junta Comercial da respectiva sede, acompanhado de documento comprobatório do administrador, sendo assim enquadrada a sociedade identificada como Empresas Individual de Responsabilidade Limitada – EIRELI, na forma do art. 41, da Lei nº 14.195, de 26 de agosto de 2021.

5.4.6 Sociedade Empresária Estrangeira em funcionamento no País: portaria de autorização de funcionamento no Brasil, publicada no Diário Oficial da União e arquivada na Junta Comercial da unidade federativa onde se localizar a filial, agência, sucursal ou estabelecimento, a qual será considerada como sua sede, conforme Instrução Normativa DREI/ME n.º 77, de 18 de março de 2020 ou norma posterior que regule a matéria.

5.4.7 Sociedade Simples: inscrição do ato constitutivo no Registro Civil das Pessoas Jurídicas do local de sua sede, acompanhada de prova da indicação dos seus administradores.

5.4.8 Filial, sucursal ou agência de sociedade simples ou empresária: inscrição do ato constitutivo da filial, sucursal ou agência da sociedade simples ou empresária, respectivamente, no Registro Civil das Pessoas Jurídicas ou no Registro Público de Empresas Mercantis onde opera, com averbação no Registro onde tem sede a matriz.

5.4.9 Sociedade Cooperativa: ata de fundação e estatuto social em vigor, com a ata da assembleia que o aprovou, devidamente arquivado na Junta Comercial ou inscrito no Registro Civil das Pessoas Jurídicas da respectiva sede, bem como o registro de que trata o art. 107 da Lei nº

5.764, de 16 de dezembro de 1971, demonstrando que a sua constituição e funcionamento observam as regras estabelecidas na legislação aplicável, em especial a Lei nº 5.764/1971, a Lei nº 12.690, de 19 de julho de 2012, e a Lei Complementar nº 130, de 17 de abril de 2009.

5.4.10 Quando cabível, os documentos apresentados devem estar acompanhados de todas as alterações ou da consolidação respectiva.

Habilitação fiscal, social e trabalhista

5.4.11 Prova de inscrição no Cadastro Nacional de Pessoas Jurídicas ou no Cadastro de Pessoas Físicas, conforme o caso.

5.4.12 Prova de regularidade fiscal perante a Fazenda Nacional, mediante apresentação de certidão expedida conjuntamente pela Secretaria da Receita Federal do Brasil (RFB) e pela Procuradoria-Geral da Fazenda Nacional (PGFN), referente a todos os créditos tributários federais e à Dívida Ativa da União (DAU) por elas administrados, inclusive aqueles relativos à Seguridade Social.

5.4.13 Prova de regularidade com o Fundo de Garantia do Tempo de Serviço (FGTS).

5.4.14 Declaração de que não emprega menor de 18 anos em trabalho noturno, perigoso ou insalubre e não emprega menor de 16 anos, salvo menor, a partir de 14 anos, na condição de aprendiz, nos termos do artigo 7º, XXXIII, da Constituição.

5.4.15 Prova de inexistência de débitos inadimplidos perante a Justiça do Trabalho, mediante a apresentação de certidão negativa ou positiva com efeito de negativa, nos termos do Título VII-A da Consolidação das Leis do Trabalho, aprovada pelo Decreto-Lei nº 5.452, de 1º de maio de 1943.

5.4.16 Prova de inscrição no cadastro de contribuintes estadual, relativo ao domicílio ou sede do fornecedor, pertinente ao seu ramo de atividade e compatível com o objeto contratual.

5.4.16.1 O fornecedor enquadrado como microempreendedor individual que pretenda auferir os benefícios do tratamento diferenciado previstos na Lei Complementar nº 123/2006, estará dispensado da prova de inscrição nos cadastros de contribuintes estadual e municipal, eis que a apresentação do Certificado de Condição de Microempreendedor Individual – CCMEI supre tais requisitos.

5.4.17 Prova de regularidade com a Fazenda do Estado do Rio de Janeiro, independente de domicílio ou sede do licitante, mediante a apresentação de:

5.4.18 Certidão Negativa de Débitos, ou Certidão Positiva com efeito de Negativa, expedida pela Secretaria de Estado de Fazenda; e

5.4.18.1 Certidão Negativa de Débitos em Dívida Ativa, ou Certidão Positiva com efeito de Negativa, para fins de participação em licitação, expedida pela Procuradoria Geral do Estado.

5.4.19 Regularidade com a Fazenda (Estadual ou Municipal) do domicílio ou sede do fornecedor, relativa à atividade em cujo exercício contrata ou concorre, com a apresentação, conforme o caso, de:

5.4.19.1 Certidão Negativa de Débitos, ou Certidão Positiva com efeito de Negativa, perante o Fisco estadual, pertinente ao Imposto sobre Operações relativas à Circulação de Mercadorias e sobre Prestações de Serviços de Transporte Interestadual, Intermunicipal e de Comunicação – ICMS, bem como de Certidão perante a Dívida Ativa estadual, podendo ser apresentada Certidão Conjunta em que constem ambas as informações;

5.4.19.2 Certidão Negativa de Débitos, ou Certidão Positiva com efeito de Negativa do Imposto sobre Serviços de Qualquer Natureza – ISS.

5.4.20 Caso o fornecedor seja considerado isento dos tributos estaduais ou municipais relacionados ao objeto contratual, deverá comprovar tal condição mediante a apresentação de declaração da Fazenda respectiva do seu domicílio ou sede, ou outra equivalente, na forma da lei.

Qualificação Econômico-Financeira

5.4.22 Certidão negativa de falência expedida pelo distribuidor da sede do fornecedor, caso se trate de pessoa jurídica, ou certidão negativa de insolvência civil expedida pelo distribuidor do domicílio ou sede do fornecedor, caso se trate de pessoa física ou de sociedade simples.

5.4.22.1 Não será causa de inabilitação do licitante a anotação de distribuição de processo de recuperação judicial ou de pedido de homologação de recuperação extrajudicial.

5.4.22.2 Balanço patrimonial, demonstração de resultado de exercício e demais demonstrações contábeis dos 2 (dois) últimos exercícios sociais, vedada a sua substituição por balancetes ou balanços provisórios.

5.4.22.3 Os documentos referidos acima limitar-se-ão ao último exercício social no caso de a pessoa jurídica ter sido constituída há menos de 2 (dois) anos.

5.4.22.4 Os fornecedores criados no exercício financeiro da contratação deverão atender a todas as exigências da habilitação e ficam autorizados a substituir os demonstrativos contábeis pelo balanço de abertura;

5.4.22.5 Poderá ser apresentado o balanço intermediário, caso autorizado por lei ou pelo contrato/estatuto social.

5.4.22.6 Caso o fornecedor seja cooperativa, o balanço e as demais demonstrações contábeis deverão ser acompanhados de cópia do parecer da última auditoria contábil-financeira, conforme dispõe o artigo 112 da Lei nº 5.764, de 1971, ou de uma declaração, sob as penas da lei, de que tal auditoria não foi exigida pelo órgão fiscalizador. 5.3.2.4 Para fins de habilitação econômico-financeira de sociedade empresária em recuperação judicial deverão ser considerados os valores constantes no Plano de Recuperação Judicial, homologado pelo Juízo competente, para fins de apuração dos índices contábeis previstos no edital.

5.4.22.7 Comprovação da boa situação financeira da empresa mediante obtenção de índices de Liquidez Geral (LG), Solvência Geral (SG) e Liquidez Corrente (LC), iguais ou superiores a 1 (um), obtidos pela aplicação das seguintes fórmulas:

LG =	Ativo Circulante + Realizável a Longo Prazo
	Passivo Circulante + Passivo Não Circulante

SG =	Ativo Total
	Passivo Circulante + Passivo Não Circulante

LC =	Ativo Circulante
	Passivo Circulante

5.4.22.8 Caso seja apresentado resultado inferior ou igual a 1 (um) em qualquer dos índices de Liquidez Geral (LG), Solvência Geral (SG) e Liquidez Corrente (LC), deverá ser comprovado capital ou patrimônio líquido mínimo de 5% (cinco por cento) do valor total estimado da contratação ou do item pertinente.

5.4.22.9 O atendimento dos índices econômicos previstos neste item deverá ser atestado mediante declaração assinada por profissional habilitado da área contábil, apresentada pelo fornecedor.

Qualificação Técnica

5.4.23.1 Para fins de comprovação da capacidade técnica, deverão ser apresentados um ou mais atestado(s) e/ou declaração(ões) de capacidade técnica, expedidos por pessoas jurídicas de direito público ou privado, em nome da licitante, que comprove ter cumprido, de forma satisfatória, a execução de objeto compatível ou com complexidade superior ao especificado neste Termo de Referência, com clara menção da execução bem-sucedida, relativamente ao cumprimento de prazos, especificações e qualidade do mesmo.

5.4.23.2 O referido Atestado/Declaração deverá indicar nome, função, endereço e o telefone de contato do(s) atestador(es), ou qualquer outro meio que possibilite um eventual contato pelo CONTRATANTE.

5.4.23.3 Os atestados de capacidade técnica poderão ser apresentados em nome da matriz ou da filial do fornecedor.

5.4.23.4 O(s) atestado(s) e/ou declaração(ões) de capacidade técnica deverá(ão) comprovar que o licitante já forneceu ao menos 30% (trinta por cento) do item previsto para esta contratação.

5.4.23.5 Será admitido o somatório de atestado(s) e/ou declaração(ões) de capacidade técnica para alcançar o quantitativo previsto.

5.4.23.6 As exigências de qualificação técnica têm por objetivo verificar, pela análise de sua experiência pretérita, se o licitante possui condições técnicas-operacionais para executar a contento todo o objeto do certame, não só pelo volume considerável da pretensa aquisição, mas, sobretudo, pelo fato deste tipo de objeto estar atrelado à segurança do Policial Militar quando no desempenho de sua atividade fim.

5.5 OBRIGAÇÕES DA CONTRATANTE

5.5.1 Prestar as informações e os esclarecimentos que venham a ser solicitados pela Contratada.

5.5.2 Permitir o acesso dos empregados da Contratada às dependências da unidade quando da entrega dos produtos.

5.5.3 Efetuar o pagamento à Contratada, desde que verificada a adequação dos bens fornecidos às especificações constantes neste Termo de Referência.

5.5.4 Convocar o representante da Contratada para esclarecimentos e negociações visando os interesses das partes, quando necessário for.

5.5.5 Aplicar as sanções previstas na legislação vigente e descritas no edital do certame nos casos de não cumprimento de alguma exigência do Contrato, mesmo que haja correção de eventuais irregularidades.

5.5.6 Exigir o cumprimento de todas as obrigações assumidas pela Contratada, de acordo com o definido no Contrato, neste Termo de Referência e sua proposta.

5.5.7 Fiscalizar a execução do Contrato por meio da Comissão de Fiscalização, observando o fiel cumprimento das exigências constantes neste Termo de Referência e no Contrato, o que não exclui nem diminui a responsabilidade da Contratada, anotando em registro próprio todas as falhas detectadas e encaminhando os apontamentos à autoridade competente para as providências cabíveis.

5.5.8 Comunicar à Contratada, imediatamente e por escrito, toda e qualquer irregularidade, imprecisão ou desconformidades verificadas na execução do Contrato, concedendo-lhe prazo para que as regularize, sob pena de serem-lhe aplicadas sanções legais e contratualmente previstas.

5.6 OBRIGAÇÕES DA CONTRATADA

5.6.1 Entregar o objeto no local determinado e de acordo com o prazo estabelecido neste Termo de Referência, contados a partir do recebimento da nota de empenho.

5.6.2 Fornecer toda documentação fiscal e técnica com a entrega dos materiais.

5.6.3 Responsabilizar-se por todos os ônus relativos ao fornecimento do objeto adjudicado, inclusive fretes, seguros e descarregamento dos materiais, desde a origem até sua entrega no local de destino.

5.6.4 Comunicar ao Fiscal do Contrato, por escrito e tão logo constatado, qualquer problema ou impossibilidade de execução de obrigação contratual, para fins de adoção das providências cabíveis.

5.6.5 Reparar, corrigir, remover, reconstruir ou substituir, no todo ou em parte e às suas expensas, o bem objeto do Contrato em que se verificarem vícios, defeitos ou incorreções resultantes de execução irregular ou do fornecimento de materiais inadequados ou desconformes.

5.6.6 Indenizar todo e qualquer dano e prejuízo pessoal ou material que possa advir, direta ou indiretamente, do exercício de suas atividades ou serem causados por seus prepostos à Contratante ou terceiros.

5.6.7 Manter durante a vigência do Contrato, em compatibilidade com as obrigações assumidas, todas as condições de habilitação e qualificação exigidas na licitação.

5.6.8 Convocar a Contratante, sem custos, para eventuais programas de *Recall* referentes ao objeto do futuro Contrato.

5.6.9 Manter programa de integridade, nos termos da disciplina conferida pela Lei Estadual n.º 7.753/2017 e eventuais modificações e regulamentos subsequentes, consistindo tal programa no conjunto de mecanismos e procedimentos internos de integridade, auditoria e incentivo à denúncia de irregularidades e na aplicação efetiva de códigos de ética e de conduta, políticas e diretrizes com o objetivo de detectar e sanar desvios, fraudes, irregularidades e atos ilícitos praticados contra a Administração Pública.

6. FORMA E CRITÉRIOS DE SELEÇÃO DO FORNECEDOR

6.1 MODALIDADE DE LICITAÇÃO, CRITÉRIO DE JULGAMENTO E MODO DE DISPUTA

6.1.1 A pretensa contratação será processada por meio de licitação na modalidade Pregão Eletrônico, de acordo com o parágrafo 2º do artigo 17 e artigo 29 da Lei n.º 14.133 de 1º de abril de 2021.

6.1.2 O critério de julgamento das propostas será o de **MENOR PREÇO UNITÁRIO POR ITEM**.

6.1.3 O modo de disputa será aberto, hipótese em que os licitantes apresentarão suas propostas por meio de lances públicos e sucessivos.

6.2 PARTICIPAÇÃO DE EMPRESAS SOB A FORMA DE CONSÓRCIO

6.2.1 Admite-se a participação de pessoas jurídicas em consórcio, qualquer que seja sua forma de constituição, em razão da não vedação devidamente justificada pelo Setor Técnico, conforme disposto no artigo 15 da Lei 14.133/21 e artigo 17, inciso VI, alínea 'b' do Decreto Estadual 48.816/2023.

6.3 SUBCONTRATAÇÃO

6.3.1 Não é admitida a subcontratação do objeto contratual.

6.4 COTA EXCLUSIVA E COTA RESERVADA DA LEI COMPLEMENTAR 123 DE 14 DE DEZEMBRO DE 2006

6.4.1 O Ordenador de Despesas decidiu pela **INVIABILIDADE** de adoção do regime exclusivo para ME/EPP, bem como da reserva de cota, em razão de **não estarem atendidos os requisitos previstos nos incisos II e III do art. 49 da LC 123/06 e no Enunciado n.º 33 da PGE/RJ**.

7. FORMA DE SELEÇÃO E CRITÉRIO DE JULGAMENTO DA PROPOSTA

7.1. PRAZO DE VALIDADE DA PROPOSTA

7.1.1 O prazo de validade da proposta será de 60 (sessenta) dias.

7.2 AMOSTRA

7.2.1 Devido às características constitutivas do objeto não serão exigidas amostras ao licitante classificado provisoriamente em primeiro lugar, as quais deverão ser substituídas pela apresentação de folder ou quaisquer outros documentos que demonstrem de forma clara e precisa todas as características concernentes ao objeto ora licitado.

7.2.2 O folder deverá ser entregue no prazo estabelecido pelo Pregoeiro.

7.2.3 Os folders deverão ser encaminhados ao Pregoeiro, na Rua Evaristo da Veiga, n.º 78, Centro – Rio de Janeiro – RJ – Diretoria de Licitações e Projetos - Seção de Pregão, Tel.: (021) 2333-2665, email: pregoes_dlp@pmjerj.rj.gov.br.

7.2.4 Os folders serão analisados por representantes do REGIMENTO DE POLÍCIA MONTADA CEL ENYR CONY DOS SANTOS – RPMONT/CECS, que emitirão laudo motivado acerca do produto apresentado.

7.2.5 A proposta do licitante será desclassificada no caso de reprovação, devendo o licitante, neste caso, ser notificado para ciência do laudo.

7.2.6 A desclassificação da proposta na forma prevista no subitem anterior acarretará o consequente chamamento do segundo colocado.

7.3 CRITÉRIOS DE DESEMPATE COM BASE NO DESENVOLVIMENTO PELO LICITANTE DE AÇÕES DE EQUIDADE ENTRE HOMENS E MULHERES NO AMBIENTE DE TRABALHO

7.3.1 O desenvolvimento, pelo licitante, de ações de equidade entre mulheres e homens no ambiente de trabalho é critério de desempate em processos licitatórios, nos termos do disposto no inciso III do art. 60 da Lei n.º [14.133](#), de 2021.

7.3.2 Serão consideradas ações de equidade entre mulheres e homens no ambiente de trabalho o disposto no artigo 10, parágrafo 1º do Decreto Estadual 49.233 de 6 de agosto de 2024.

7.4 CRITÉRIOS DE DESEMPATE, NA FORMA DO ART. 60 DA LEI 14.133 DE 2021

7.4.1 Em caso de empate entre duas ou mais propostas, serão utilizados os seguintes critérios de desempate, nesta ordem:

I - disputa final, hipótese em que os licitantes empatados poderão apresentar nova proposta em ato contínuo à classificação;

II - avaliação do desempenho contratual prévio dos licitantes, para a qual deverão preferencialmente ser utilizados registros cadastrais para efeito de atesto de cumprimento de obrigações previstos nesta Lei;

III - desenvolvimento pelo licitante de programa de integridade, conforme orientações dos órgãos de controle.

§ 1º Em igualdade de condições, se não houver desempate, será assegurada preferência, sucessivamente, aos bens e serviços produzidos ou prestados por:

I - empresas estabelecidas no território do Estado ou do Distrito Federal do órgão ou entidade da Administração Pública estadual ou distrital licitante ou, no caso de licitação realizada por órgão ou entidade de Município, no território do Estado em que este se localize;

II - empresas brasileiras;

III - empresas que invistam em pesquisa e no desenvolvimento de tecnologia no País;

IV - empresas que comprovem a prática de mitigação, nos termos da [Lei n.º 12.187, de 29 de dezembro de 2009](#).

8. CONDIÇÕES E PRAZOS DE PAGAMENTO

8.1 O pagamento será efetuado em até 30 (trinta) dias, contados a partir do recebimento definitivo, obrigatoriamente por meio de crédito em conta corrente do Banco Bradesco S.A. Cabendo ressaltar, que o número da conta e a agência deverão ser informados pelo adjudicatário até a assinatura do Contrato.

8.2 No caso de a Contratada estar estabelecida em localidade que não possua agência da instituição financeira contratada pelo Estado ou, caso verificada pelo Contratante a impossibilidade de a Contratada, em razão de negativa expressa da instituição financeira contratada pelo Estado, abrir ou manter conta corrente naquela instituição financeira, o pagamento poderá ser feito mediante crédito em conta corrente de outra instituição financeira. Nesse caso, eventuais ônus financeiros e/ou contratuais adicionais serão suportados exclusivamente pela Contratada.

8.3 O pagamento será realizado à vista

8.4 Caso se faça necessária à reapresentação de qualquer fatura por culpa da Contratada, o prazo de 30 (trinta) dias ficará suspenso, prosseguindo a sua contagem a partir da data da respectiva reapresentação.

8.5 Os pagamentos eventualmente realizados com atraso, desde que não decorram de ato ou fato atribuível a Contratada, sofrerão a incidência de atualização financeira pelo IPCA e juros moratórios de 0,5% ao mês, calculado *pro rata die*, e aqueles pagos em prazo inferior ao estabelecido neste Termo serão feitos mediante desconto de 0,5% ao mês *pro rata die*.

8.6 O licitante cujo estabelecimento esteja localizado no Estado do Rio de Janeiro deverá apresentar proposta isenta de ICMS, quando cabível, de acordo com o Convênio CONFAZ nº 26/2003 e a Resolução SEFAZ nº 971/16, sendo este valor considerado para efeito de competição na licitação.

9. ESTIMATIVA DA CONTRATAÇÃO

9.1 R\$ 2.779.800,00. (Dois Milhões, Setecentos e Setenta e Nove Mil e Oitocentos Reais).

10. SUSTENTABILIDADE

10.1 No que couber, a Contratada deverá atender aos critérios de sustentabilidade ambiental previstos no art. 2º do Decreto Estadual nº 43.629/2012, que estabelece a implementação de critérios, práticas e ações de logística sustentável no âmbito da Administração Pública do Estado do Rio de Janeiro.

10.2 A comprovação do atendimento ao dispositivo acima poderá ser feita mediante a apresentação de certificação emitida por instituição pública oficial, instituição credenciada, declaração da própria licitante, conforme modelo constante no Anexo III ou qualquer outro meio de prova que ateste tal cumprimento.

11. DISPOSIÇÕES GERAIS

11.1. Será admitida no certame a participação de fabricantes de veículos, de concessionárias formalmente credenciadas pelos fabricantes e de revendedoras que não possuam autorização do fabricante de veículos. Nesse último caso, a revendedora não autorizada pelo fabricante poderá registrar, licenciar e emplacar os veículos em seu nome e, em seguida, providenciar a transferência dos mesmos para a SEPM, mantendo-se as características de zero km, ou seja, sem que tenham sido usados/rodados.

11.2. A fabricante interessada em participar do certame deverá apresentar proposta de acordo com a Lei nº 9.493/1997, a Instrução Normativa SRF nº 112/2001 e o Decreto nº 7.212/2010, no que tange a isenção de imposto sobre produtos industrializados (IPI) para a aquisição pelos órgãos de Segurança Pública de veículos para patrulhamento policial, bem como de acordo com a Lei nº 8.058/90 para o Corpo de Bombeiros.

12. ANEXOS DO TERMO DE REFERÊNCIA

ANEXO I – ESPECIFICAÇÕES DETALHADAS DO OBJETO

ANEXO II – MODELO DE PROPOSTA COMERCIAL

ANEXO III – DECLARAÇÃO DE SUSTENTABILIDADE

ANEXO IV - MEMÓRIA DE CÁLCULO

Rio de Janeiro, 29 de Abril de 2025.

Gerson dos Santos Nogueira
ID. FUNC. 5108428-7

Auxiliar da Equipe de Planejamento.

EQUIPE DE PLANEJAMENTO DA DLP:

Carine Mação – TEN CEL PM
ID. FUNC. 2449314-7

Diretora Interina de Licitações e Projetos/ Equipe de Planejamento

Rafael Barros de Santana – MAJ PM
ID. FUNC: 0595652-8

Subdiretor de Licitações e Projetos/Equipe de Planejamento

ANEXO I

ESPECIFICAÇÕES DETALHADAS

ESPECIFICAÇÕES TÉCNICAS DO CAMINHÃO

Descrição das características técnicas mínimas dos caminhões a serem adquiridos para transporte de solípedes a serem utilizados pelo Regimento de Polícia Montada Cel Enyr Cony dos Santos - RPMont/CECS

VEÍCULO BÁSICO:

Características básicas do veículo onde deverão ser observados, no mínimo, os seguintes requisitos: CAMINHAO - MOTOR: 5800 CILINDRADAS, COR: N/D, COMBUSTIVEL: DIESEL,

ANO FABRICACAO: ZERO KM, POTENCIA MOTOR: 215 CV, TRACAO: 6 X 2,

CAPACIDADE CARGA: 22 T DE PBT, TIPO CABINE: N/D, CARROCERIA: PARA TRANSPORTE DE EQUINOS, NUMERO EIXOS: 3 EIXOS, AR CONDICIONADO NA

CABINE E NA CARROCERIA, com modificações para uso policial, sob responsabilidade da empresa fornecedora (Portaria nº 30/2004-INMETRO).

Data de fabricação igual ou posterior à assinatura do contrato.

Demais equipamentos obrigatórios exigidos pelo CONTRAN e em conformidade com o PROCONVE.

VEÍCULO AUTOMOTOR

3.1. Cabine

3.1.1. Totalmente metálica dotada de habitáculo de passageiros com capacidade para acomodar 3 (três) policiais, devendo ser do tipo estendida / leito, equipada com sistema de amortecedor.

3.1.2. 02 (duas) portas laterais para acesso dos policiais, com sistema de abertura a partir de dobradiças metálicas fixadas na carroceria (vedado fornecimento de modelos dotados de portas de correr), dotadas de sistema de travamento de portas elétrico, com acionamento remoto pela chave para abertura e fechamento, caso o veículo possua sistema automático de travamento de portas, acionado a partir de determinada velocidade, est deverá ser desabilitado; (retirar item em vermelho)

3.1.3. Vidros: Todos originais da linha de montagem que deverão abrir verticalmente por sistema elétrico, com acionamento remoto pela chave para abertura e fechamento;

3.1.4. A fixação da cabine deve ser feita de acordo com as normas e padrões de segurança vigentes no Brasil;

3.1.5. Os acessos à cabine deverão ter estribos ou degraus com antiderrapante;

3.1.6. Revestimento interno, termo acústico, (laterais e teto), resistente à propagação de incêndio, de fácil limpeza e conservação, com cantos arredondados e selados, devidamente fixado em toda a extensão a fim de ocupar todo espaço disponível entre a forração interna e a chapa metálica externa;

3.1.7. Espelhos Retrovisores: Todos originais da linha de montagem, de ambos os lados (direito e esquerdo) com ajuste por sistema elétrico de posição acionado ao alcance do motorista, deverá conter ainda espelhos auxiliares convexos de ambos os lados e espelho que dê vista para o meio do lado direito do veículo;

3.1.8. Iluminação interna em LED na cor branca;

3.1.9. 02 (duas) tomadas USB a serem instaladas no painel do motorista;

3.1.10. Mangueira de ar comprimido espiral.

3.1.11. Climatizador de teto;

3.1.12. Para sol externo frontal;

3.1.13 Rádio com Leitor de Usb, Mp3 e Bluetooth



3.2. Powertrain

3.2.1. Motorização: à Diesel, turbo alimentado com intercooler, adequado à norma PROCONVE P-8 (EURO 6); 3.2.1.1. Potência: Não inferior 300 cv;

3.2.1.2. Torque: Não inferior a 100 kgf.m;

3.2.1.3. Cilindrada: não inferior 7.000 cm³.

3.2.2. Transmissão Conforme especificação do fabricante, com caixa de mudanças automática ou automatizada com no mínimo 10 (dez) marchas à frente e uma à ré, ela deverá oferecer ao condutor botão ou alavanca para interação do condutor com o câmbio para troca das marchas na forma sequencial;

3.2.3. Proteção do conjunto powertrain : grade protetora do motor/cárter, devidamente fixada na parte inferior externa do motor, que não cause interferência no sistema de absorção de impactos no conjunto motor/transmissão (protetor de cárter);

3.3. Rodas e Pneus

- 3.3.1. Conforme especificação do fabricante, com rodas de liga leve, ferro ou aço, na cor prata, de medidas compatíveis com o pneu utilizado, montadas com pneus idênticos aos do veículo original de fábrica, inclusive índices de velocidade e carga suportada;
- 3.3.2. Caso seja necessária a adequação da cor da roda por meio de pintura, não deverá ser pintado o orifício completo de fixação do parafuso, de forma a não permitir a alteração do torque durante a utilização do veículo;
- 3.3.3. O pneu deve suportar o peso do veículo e resistir às sobrecargas dinâmicas produzidas em aceleração e frenagem, pavimentação precária e buracos; transmitir a potência útil do motor, os esforços em curva, na aceleração e na frenagem. Rodar regularmente, de forma segura, proporcionar uma condução do veículo com precisão, em grande variedade de solos e condições climáticas;
- 3.3.4. Estepe: Completo, da mesma marca/modelo e dimensões dos demais conjuntos que integram o veículo, inclusive a constituição da roda, sendo vedada sua fixação nas laterais, teto ou na parte traseira do veículo, não sendo admitido estepe de rodagem restrita em velocidade ou de uso temporário.

3.4. Segurança

- 3.4.1. Direção: Conforme especificação do fabricante, com acionamento hidráulico, elétrico ou eletro-hidráulico, original de fábrica;
- 3.4.2. Sistema de freios: tambor nas rodas dianteiras e tambor nas rodas traseiras, dotadas de sistema antitravamento (ABS com gerenciamento eletrônico) integral em todas as rodas;
- 3.4.3. Bancos: motorista individual com amortecimento pneumático com regulagem de distância e inclinação do encosto devendo estar ser no mínimo de 45° graus, com apoio para cabeça ajustável em altura, passageiro com apoio para cabeça ajustáveis em altura integrados ao banco, sendo opcional o apoio de cabeça no ponto central, dotados de cintos de segurança para todos os passageiros, retráteis de três pontos para os laterais e subabdominal ou de três pontos para o central;
- 3.4.4. O veículo deverá possuir ar condicionado original da linha de montagem, integrado frio /quente;
- 3.4.5. Com ou sem Airbag na cabine principal do motorista e passageiro.

3.5. Chassi

- 3.5.1. Capacidades: carga útil mais carroceria no mínimo 16.000 kg, e Peso bruto total (PBT) homologado de no mínimo 23.000Kg e capacidade mínima de tração de 30.000 kg;
- 3.5.2. Altura livre do solo do chassi: Não inferior a 500 mm;
- 3.5.3. Comprimento: Mínimo de 9.000mm, com entre eixos de no mínimo 4.000mm;
- 3.5.4. Tanque de combustível: original do chassi com no mínimo 270 litros e um auxiliar de igual valor para maior autonomia em viagens longa
- 3.5.5. Eixos: 02 eixos traseiros rígidos, para motriz e auxiliar, com suspensão de molas.

3.6. Características Gerais

- 3.6.1. O veículo e/ou chassi deverá ser zero km de fábrica, com o 1.º emplacamento em nome da SEPM e ano de fabricação não inferior ao ano de contratação;
- 3.6.2. Cor do veículo: Azul, Preto e branco padrão PMERJ (inclusive os para-choques), sobre o qual será aplicado a caracterização padrão da PMERJ, conforme especificações do item Grafismo deste Termo, caso não possua a cor na linha de montagem, deverá ser aplicada pintura confeccionada com tinta padrão PU (na cor Azul, Preto e branco padrão PMERJ), conforme os padrões adotados pela PMERJ;
- 3.6.3. O veículo deverá ser entregue com suas ferramentas, acessórios e equipamentos necessários para realização das manutenções emergenciais estar em conformidade com as exigências do edital, da Lei Nº 9.503/97 Código de Trânsito Brasileiro – CTB, exigidos pelo CONTRAN e em conformidade com o PROCONVE;
- 3.6.4. O veículo, equipamentos e acessórios incorporados deverão estar adequadamente dimensionados para atender a finalidade a que se destinam.

4. SISTEMA ELÉTRICO

4.1. Disposições técnicas

- 4.1.1. Todos os materiais empregados deverão possuir padrão automotivo, respeitando as normas vigentes;
- 4.1.2. Todos os chicotes, armações e fiações devem ser acondicionados e isolados a fim de evitar ferrugem e movimentos que possam resultar em atritos, apertos, protuberâncias e danos;
- 4.1.3. Todos os encaixes dos dispositivos eletrônicos e peças fixas devem ser à prova de corrosão e de intempéries;
- 4.1.4. Todas as aberturas que forem realizadas no veículo devem ser adequadamente calafetadas e todos os circuitos elétricos devem ser protegidos por fusíveis de proteção à corrente e remoção e acesso para inspeção e manutenção;
- 4.1.5. Deverá possuir LED indicador da carga da bateria nas cores verde, amarelo e vermelho que se alternará conforme a carga, fixado em local de fácil visualização pelo motorista para a bateria principal e para a bateria de sistema secundário, este que deverá ser monitorado.
- 4.1.6. Todo sistema deverá partir de caixa de distribuição com chaves disjuntoras.

4.2. Sistema energético

- 4.2.1. Sistema de alternador, bateria de 24V, cabeamento, fusíveis etc., devidamente dimensionados e adequados para suportar, simultaneamente os consumidores originais do veículo, bem como as adaptações constantes neste termo e os sistemas de comunicação de dados (terminal móvel portátil de dados adquirido e instalado pela PMERJ após a entrega do bem) e de voz (transceptor móvel digital, adquirido pela PMERJ e instalado pela Contratada)

4.3. Sistema Secundário de bateria

- 4.3.1. Deverá ser utilizado um sistema secundário de bateria, a ser instalada em local apropriado, servindo para alimentar os sistemas elétricos adaptados (equipamentos elétricos secundários) possuindo circuitos totalmente separados e distintos dos circuitos originais, devendo ter as mesmas características, marca e modelo da bateria original e deverá ser montado um kit de parte elétrica, com suporte de bateria e isolador/separador das baterias (solenóide), montada em local determinado pela engenharia da montadora e com local correto para acomodação dos fios na parte interna do veículo, para que não fiquem de forma exposta;
- 4.3.2. o Isolador / Separador de baterias, tem finalidade de separar os acessórios implementados dos equipamentos originais do veículo, onde durante a utilização dos acessórios com o veículo desligado, somente seja permitido a utilização da energia armazenada na bateria auxiliar, ficando a bateria original, com sua carga preservada para o momento da ignição. Com o motor em funcionamento, o solenóide irá controlar o carregamento das baterias do veículo, além de atuar como solenóide o equipamento também atua como isolador, devido aos diodos internos fazerem a direção do fluxo de energia, serem unidirecionais, ou seja, da bateria principal para a bateria auxiliar. Também poderá estar previsto a instalação de medidor de nível crítico de carga do sistema, para evitar o sulfatamento da bateria auxiliar devido à alta ciclagem em utilização severa.

5. SISTEMAS DE COMUNICAÇÃO MÓVEL DE DADOS E VOZ

5.1. Terminal Móvel/Portátil de Dados

- 5.1.1. Deverá dispor de conector para alimentação tipo USB para a instalação posterior do terminal portátil de dados, adquirido pela PMERJ, devendo ser do tipo USB padrão, duplo, com capacidade para carregar simultaneamente aparelho celular do tipo Smartphone e Tablet.

5.2. Transceptor Móvel Digital

- 5.2.1. Será fornecido pela PMERJ, juntamente com seu “kit de instalação” à Contratada, durante o processo de adaptação do veículo, para sua instalação.

5.2.2. Todas as instalações devem seguir

5.2.2.1. Os requisitos de segurança de exposição de energia de rádio frequência (RF);

5.2.2.2. Os padrões e/ou normas técnicas das montadoras, a fim de não prejudicar a garantia original do veículo. As montadoras deverão apresentar um projeto de instalação, previamente aprovado por elas, que garantirá que o serviço de instalação do transceptor móvel não afetará a garantia original do veículo, para tanto deverá atestar, mediante documento formal, que a modificação atende aos critérios técnicos da(s) montadora(s);

5.2.2.3. As antenas devem ser instaladas de acordo com o manual de instalação do fabricante, e também de acordo com as orientações da PMER

5.2.2.4. Deve ser previsto espaço para:

5.2.2.4.1. Passagem de cabos e conexão de acessórios na montagem traseira;

5.2.2.4.2. Cabos e controles na montagem frontal;

5.2.2.4.3. Suporte de fixação, prevenindo acesso aos parafusos utilizados na fixação do módulo do transceptor móvel.

5.2.2.5. Deverá ser colocada borracha de vedação para todas as furações realizadas, a fim de evitar infiltrações e corrosão do metal;

5.2.2.6. O suporte do transceptor móvel deverá ser fixado de modo que facilite as operações de programação e encriptação dos técnicos;

5.2.2.7. Caso não seja possível inserir a chave de criptografia pela cabeça de controle remota no veículo, o suporte do transceptor móvel deverá possibilitar a referida chave que seja inserida por meio de portinhola, permitindo o acesso ao conector do transceptor móvel, sem a necessidade de retirá-lo e sem considerar para isso o sistema OTAR;

5.2.2.8. Todos os materiais e meios necessários para instalação do Kit deverão ser fornecidos pela CONTRATADA.

5.2.3. Instalação dos Cabos de Dados e Alimentação

5.2.3.1. Os cabos deverão ser instalados de forma a obter a máxima proteção, contra fuga de corrente, esmagamento e aquecimento, observadas características de cada veículo e do transceptor onde serão instalados, devendo ser acondicionados em duto com resistência mecânica que percorra toda a extensão da alimentação até o módulo transceptor;

5.2.3.2. Todos os cabos deverão ser completos, ficando a cargo da CONTRATADA o fornecimento de terminais, conectores, porta-fusível e fusíveis, não sendo permitidas emendas nos cabos.

5.2.4. Instalação da Antena e Cabo de Radiofrequência

5.2.4.1. Para o desempenho adequado e atendimento aos padrões de emissão de rádio frequência (RF), a antena deverá ser montada no teto do veículo ou em outro local determinado pela CONTRATANTE, desde que não seja prejudicado o funcionamento do transceptor;

5.2.4.2. Após a furação da lataria do veículo para fixação da antena, a superfície que corresponde à borda do furo deverá ser lixada, no sentido interno da lataria, a fim de se retirar a tinta da lataria e desse modo assegurar o adequado plano terra da antena;

5.2.4.3. Deverá ser certificado que o cabo da antena possa ser facilmente encaminhado ao transceptor móvel, de forma a ficar o mais distante possível da fiação existente e dos controles eletrônicos do veículo;

5.2.4.4. O local definido para fixação da antena não poderá causar nenhuma interferência elétrica;

5.2.4.5. A instalação da antena deve ser de tal modo que permita o acesso fácil à antena, para eventual manutenção, não devendo conter amarrações no cabo que passa pelo teto da viatura;

5.2.4.6. CONTRATADA deverá realizar aferição do VSWR no sistema irradiante (linha de transmissão + antena) para a faixa VHF e 800MHz em cada viatura e obter um resultado 1.50: 1; devendo ainda fornecer a impressão da tela do equipamento que realizou a aferição, com os valores obtidos.

5.2.5. Instalação dos Alto-Falantes

5.2.5.1. O alto-falante deverá ser montado de forma que não possa ser danificado pelos ocupantes e em que propicie áudio de qualidade para todos os ocupantes do veículo.

5.2.5.2. Comunicação entre a cabine do motorista e o compartimento dos policiais através de interfone

5.2.6. Instalação do suporte da Cabeça de controle remota

5.2.6.1. O suporte da cabeça de controle remota deverá ser instalado de forma a permitir que o operador, motorista ou passageiro, possa passá-lo sem que o cabo espiralado fique totalmente esticado, proporcionando conforto ergonômico;

5.2.6.2. Deverá ser fixado gancho de proteção do conector da cabeça de controle remota; airbag

5.2.6.3. A posição de fixação da cabeça de controle remota não poderá interferir no equipamento “ ”, nem na troca de marcha ou utilização do volante;

5.2.6.4. O suporte da cabeça de controle remota deverá ser fixado por sistema mecânico ou magnético a ser definido após a contratação pela comissão da PMERJ;

5.2.6.5. Qualquer outro material necessário para instalação do suporte da cabeça de controle deverá ser fornecido pela CONTRATADA;

5.2.6.6. O suporte da cabeça de controle remota poderá ser aterrado, definição que ocorrerá após a contratação pela comissão da PMERJ conforme equipamento utilizado.

5.2.7. Prescrições específicas

5.2.7.1. Deverá ser apresentado protótipo para cada modelo de veículo de forma a ser submetido à aprovação da CONTRATANTE quanto ao local de instalação;

5.2.7.2. A CONTRATADA deverá fornecer um suporte do tipo caixa protetora metálica que permitirá a refrigeração do transceptor móvel, e que seja compatível com o serviço policial. A referida caixa não poderá ficar exposta aos passageiros do banco traseiro do veículo;

5.2.7.3. A CONTRATADA deverá fornecer todos os materiais e meios necessários para a plena instalação do Kit;

5.2.7.4. O Kit de instalação deverá ser retirado pela contratada no DCI, é composto por:

5.2.7.4.1. Antena com sua base, conectores e cabeamento necessários para conexão ao módulo;

5.2.7.4.2. GPS com sua base, conectores e cabeamento necessários para conexão ao módulo, caso possua;

5.2.7.4.3. Cabeça de controle remoto, conectores e cabeamento necessário para conexão ao módulo e a sua alimentação;

5.2.7.4.4. Módulo do Transceptor Móvel Digital, suporte básico de fixação, cabos de dados (caso possua) e de alimentação (incluído o porta fusíveis);

5.2.7.4.5. Autofalante com suporte, conectores e cabeamento necessários para conexão ao módulo;

5.2.7.4.6. Duplexador com conectores e cabeamento necessários para conexão da antena ao módulo, caso possua;

5.2.7.4.7. Microfone com conectores e cabeamento necessários para conexão ao módulo ou cabeça de controle, caso possua.

5.2.7.5. O consumo máximo a ser considerado pelo transceptor móvel é de 50W/15^a;

5.2.7.6. Se durante a instalação, a CONTRATADA danificar algum dos equipamentos fornecidos pela PMESP, este deverá ser substituído ou ressarcido ao Erário;

5.2.7.7. Quando da entrega das viaturas, cada veículo deverá possuir um relatório de medição do VSWR e aferição da potência, conforme acima prescrito devendo atender as seguintes faixas: VHF de 164 à 174MHz e UHF de 821 à 824 E 866 à 869MHz.

5.3. Sistema de comunicação da cabine com a boléia (tipo interfone)

6. GRAFISMO

6.1. Identificação visual

6.1.1. A identificação visual (grafismo) das viaturas policiais deverá ser aplicada pela empresa CONTRATADA de acordo com o padrão adotado pela Instituição. Sobre a pintura serão afixados os adesivos identificadores, conforme padrão da PMERJ;

6.1.2. Logomarca do RPMont e Pixel Estilizado: devem ser impressos em uma mesma peça simultaneamente, e de forma integrada a Logomarca; o Pixel, em película adesiva cinza, não refletiva, com corte contornando a imagem e sem cantos vivos; método de impressão em 12 passes por jacto de tinta, com tintas à base de solvente ou tintas de látex. Após a impressão o adesivo deve receber laminação calandrada dotada de proteção UV;



6.1.3. Textos, Prefixos e Pictograma + telefone: Película adesiva refletiva na cor preta;

6.1.4. Adesivos nas laterais com a escrita CAVALARIA na cor preta não refletiva, ao longo do baú.



6.2. Dados técnicos gerais a serem atendidos

6.2.1. Especificação Técnica da Película Adesiva: Película PVC fundida tipo CAST de alta performance, polimérica, 0,5 mm à 0,7 mm, específica para uso em cortadoras planas, controladas eletronicamente, com adesivo em uma das faces, protegido por meio de liner ;

6.2.2. Papel Siliconado Protetor: papel revestido PE dupla face, um lado siliconizado, com no mínimo 43 g/m²;

6.2.3. Adesivo: Poliacrilato solvente, reposicionável, permanente, cola transparente, devendo atender sobreposto à área de utilização, previsto para aplicações ao ar livre de longo prazo, e impressões digitais de grande formato, com o mais alto grau de brilho e durabilidade.

6.3. Especificação técnica do Grafismo

6.3.1. Espessura (sem papel e adesivo): 60 micron;

6.3.2. Estabilidade dimensional (FINAT TM 14)

6.3.3. Aderido ao encolhimento de aço, sem encolhimento na direção transversal, com comprimento 0,2 mm máx;

6.3.4. Resistência à temperatura: Aderido ao alumínio, -50 ° C a + 90 ° C (curto prazo, máximo 24h a + 100 ° C), sem variação e Resistência à água do mar (DIN 50021);

6.3.5. Aderido ao alumínio, após 100h /23 ° C, nenhuma variação;

6.3.6. Resistência a solventes e produtos químicos (Certificado de Ensaio) - À temperatura ambiente, 72h aderiram ao alumínio resistente à maioria dos óleos e gorduras minerais, combustíveis, solventes alifáticos, ácidos suaves, sais e álcalis;

6.3.7. Comportamento ao fogo - Aderente ao aço, auto extingüível;

6.3.8. Potência adesiva * (FINAT TM 1, após 24h, aço inoxidável): 18 N / 25 mm;

- 6.3.9. Resistência à tração (DIN EN ISO 527 - Along: min. 19 Mpa, Em: min. 19 Mpa);
- 6.3.10. Alongamento à ruptura (DIN EN ISO 527 - Along: min. 130%, Em: min. 150%);
- 6.3.11. Temperatura mínima de aplicação: > + 8 ° C;
- 6.3.12. Vida útil por aplicação de especialista: Sob exposição vertical ao ar livre (clima normal) 5 anos (não impresso) na embalagem original, a 20 ° C e 50% de umidade relativa.

6.4. Procedimentos para aplicação das Películas Adesivas

- 6.4.1. Tecnologia para transformação: recorte eletrônico;
- 6.4.2. Aplicação: manual, seguindo as instruções fornecidas pelo fabricante;
- 6.4.3. Recortes em todas as regiões de baixo relevo;
- 6.4.4. Ausência completa de cantos vivos;
- 6.4.5. Não aplicação das películas em regiões de borrachas;
- 6.4.6. Uso de soprador térmico em toda a película durante sua aplicação;
- 6.4.7. Limpeza da superfície com água e detergente, seguido de desengraxante comercial;
- 6.4.8. Superfície para aplicação (pintura dos veículos) em perfeitas condições de ancoragem da tinta/verniz ao metal;
- 6.4.9. A aplicação deverá ser feita em local coberto e limpo (sem poeira);
- 6.4.10. Tempo para secagem da película (cura) não inferior a 48 horas

6.5. Prescrições Diversas:

- 6.5.1. Após a impressão, a tinta deve ser deixada secar completamente a fim de evitar quaisquer problemas, quando mais tarde for combinado com o laminado calandrado. As superfícies as quais o material será aplicado devem ser cuidadosamente limpas e livres de pó, gordura ou qualquer contaminação que possa afetar a aderência do material. A compatibilidade dos adesivos e tintas selecionadas deve ser testada pelo utilizador, antes da aplicação do material;
- 6.5.2. É vedada a colocação de adesivos em qualquer local do veículo e adaptações, referentes à propaganda das empresas, exceto os originais da fábrica, oriundos da linha de montagem do veículo;
- 6.5.3. Por ocasião da aprovação do protótipo, a contratada deverá apresentar atestado emitido pelo fabricante das películas, que indique a marca e o modelo do produto utilizado, a fim de comprovar sua adequação às exigências das especificações técnicas das películas;
- 6.5.4. O padrão do grafismo da Corporação está disponível no RPMont/CECS, na seção de projetos;
- 6.5.5. A CONTRATADA deverá apresentar a Comissão Técnica PMERJ, layout Técnico do Projeto do Grafismo com especificação dos materiais utilizados, dimensionamento, Pantone e CMYK de cores e demais informações necessárias para sua produção e aplicação ao modelo do veículo vencedor, para validação do RPMont na reunião de apresentação da adaptadora;
- 6.5.6. Deverá ser instalado um kit de 10 adesivos, do tipo advertência, com as mesmas características construtivas da logomarca, de tamanhos não superiores a 100mm x 100mm, de fundo amarelo e letras em preto negrito e/ou vermelha, com texto e locais a serem definidos pelo RPMont;
- 6.5.7. Por ocasião da vistoria dos veículos pelo RPMont antes do embarque, a CONTRATADA deverá apresentar as embalagens originais das películas utilizadas no grafismo.
- 6.5.8. Letreiro nas laterais da carroceria, com a escrita "cavalaria", cor preta tamanho proporcional.

7. COMPARTIMENTO TRASEIRO (Carroceria)

7.1. Características Gerais

7.1.1 A fim de permitir a condução de materiais e solípedes, a plataforma de carga do chassi deverá receber a instalação de dois compartimentos separados fisicamente entre si, sendo um destinado aos materiais e outro aos solípedes

7.1.2. Dimensões externas: Comprimento não inferior a 12.000 mm, largura não inferior a 2.600 mm e altura não inferior 2.900 mm, altura total do veículo limitada a 3.950mm e o mínimo de 3.850mm;

7.1.3. Baú Duralumínio, instalado e pronto para uso, sobre chassi de caminhão, construído em perfis de duralumínio extrudados e perfis de aço tipo ômega; revestido externamente com chapas de alumínio frisada, com 2 mm (dois milímetros) de espessura; base em perfis de aço dobrado soldados por processo M.I.G. Todas as partes de aço em contato com peças de alumínio devem ser isoladas de contato direto uma da outra através de pintura da peça de aço para evitar corrosão galvânica

7.1.4. As longarinas e travessas que compõem a estrutura da carroceria deverão ser interligadas entre si por meio de solda tipo MIG, formando uma peça única para sustentação de todos os componentes;

7.1.5. Paredes laterais e frontais montadas com chapa de duralumínio liso (liga naval 5052 SH 38) e perfis extrudados em duralumínio (liga naval 65M T6) soldados na base, com reforço das junções em aço galvanizado e espessura suficiente para receber as chapas e suportar a fixação das divisórias. As chapas deverão ser afixadas aos perfis por meio de rebites maciços da mesma liga (rebitagem dupla) e os painéis entre si por parafusos e porcas de aço cadmiados;

7.1.6. Piso montado formando duas águas inclinadas as laterais, confeccionado em madeira de Ipê tratada, com encaixe tipo macho e fêmea, cobrindo totalmente a extensão do baú do caminhão, fixado por meio de parafusos tipo francês, com 03 drenos em cada lado do baú, equidistantes de no mínimo 03 polegadas para captação de líquidos, estes devem ser confeccionados em alumínio, conectados às caixas de coleta/armazenagem do tipo barrica, as quais devem ser confeccionadas em aço inox / plástico injetado;

7.1.7. Abaixo do assoalho de madeira, na altura dos eixos traseiros, sobre as rodas traseiras do veículo, deverá possuir uma chapa alumínio de ¼

7.1.8. Teto, confeccionado em chapa de duralumínio, cuja estrutura externa deverá contar com 0,8 mm de espessura, tendo uma pequena inclinação lateral para evitar acúmulo de água de chuva, com isolamento interno térmico a base de placas de poliuretano de 35 mm de espessura com revestimento em material tipo duraplac ou compensado naval de 6mm;

7.1.9. Calafetação por meio de massa especial tipo sikaflex em todo seu contorno e emendas das chapas;

7.1.10. A parede traseira do baú deverá estar alinhada com a ponta do chassi;

7.1.11. Caixas externas confeccionadas em chapa de alumínio corrugado com reforço, com dimensões não inferiores a 500 mm de altura e 600 mm de profundidade, a serem instaladas em toda extensão do chassi do veículo, até a distância do 2º eixo, com duas portas cada e sistema de trinco externo com chave, borracha de vedação contra poeira e água, com tratamento anti-corrosivo tipo “bate pedra” e acabamento em esmalte sintético na cor original da PM;

7.1.12. Tratamento anti-corrosivo tipo primer e “bate pedra” a ser aplicado em todos os perfis inferiores (nos perfis abaixo do assoalho, travessa longarinas e em suas soldas) e sistema anti-corrosivo nas demais peças metálicas, visando minimizar o efeito corrosivo do excremento dos animais;

7.1.13. O sistema de sinalização deverá conter a sinalização regulamentar de trânsito e 06 (seis) lanternas sinalizadoras instaladas na parte superior do baú, sendo 02 (duas) na parte traseira e 2 (duas) em cada uma das extremidades, acionadas por meio de comando no painel;

7.1.14. Sinalização de manobras composta por 02 holofotes móveis com comando no painel, a serem instalados no alto do baú e sirene de marcé à ré.



7.2. Compartimento para transporte de materiais

7.2.1. Dimensões internas: Comprimento não inferior a 1300 mm, largura não inferior a 2.600 mm e altura não inferior 2.500 mm;

7.2.2. Porta lateral do tipo “Roll-up” localizada na parte dianteira direita do baú, com dimensões calculadas pensando na abertura total da lateral do baú

7.2.3. Estrutura interna retrátil, sob trilhos, possibilitando a acomodação das 12 (doze) selas com estrutura individual para cada cela e 12 (doze) ganchos para cabeçadas e peitorais (própria para emprego), fixa, alta, construída em ferro fundido, fixados nas laterais do compartimento, de modo a não atrapalhar o rolamento do trilho da estrutura;





7.2.4. Revestimento interno das paredes, confeccionado em chapa de material tipo duraplac ou compensado naval de 6 mm, com isolamento térmico a base de placas de poliuretano de 40 mm de espessura;

7.2.5. Iluminação do tipo LED equivalente a 2 (duas) luminárias fluorescentes de 20W X 12V, com possibilidade de acionamento do interior da cabina;

7.2.6. Plataforma de acesso confeccionada em chapa metálica, e retrátil para acesso fácil aos materiais, devendo ser oculto quando a porta estiver fechada;

7.2.7. Assoalho revestido em chapa de alumínio corrugado;

7.3. Compartimento para transporte de Solípedes

7.3.1. Capacidade de transporte: 12 (doze) animais.

7.3.2. Dimensões internas: Compartimento com dimensões de não menos de 11.000 mm de comprimento, 2.600 mm de largura e 2.600 mm de altura;

7.3.3. 11 (onze) divisórias internas inteiriças, mais 01 (uma) divisórias bipartidas e articuladas, fixadas as laterais por perfis de aço tipo ômega (superior e inferior) embutidos no revestimento interno, posicionadas entre si por intervalos não inferiores a 850 mm, sendo as 02 (duas) primeiras baias com largura útil não inferior a 1000 mm confeccionadas por quadro de aço tubular, dotadas de sistema de travamento superior por calha e pino encaixado, com espaço entre piso e divisória que não deverá exceder a 50 mm.

7.3.4. Revestimento interno nas laterais, confeccionado em compensado naval tipo virolinha de 20 mm, impermeabilizado, a ser aplicado do nível do piso até a altura de 1.500 mm, sendo o restante (até o teto) completado com compensado naval de 18 mm. Deverá possuir uma placa de borracha tipo extra dura, de 10 mm, fixada nas laterais direita e esquerda de cada baia, até a altura de 1.500 mm;

7.3.5. 24 (vinte e quatro) argolas metálicas, a serem instaladas de forma equidistante nas laterais internas do compartimento;

7.3.6. 12 (doze) argolas metálicas, a serem instaladas de forma equidistante nas laterais externas do veículo;

7.3.7. 12 (doze) luminárias LED de 20W X 12V, com possibilidade de acionamento do interior da cabine;

7.3.8. Janelas laterais direita e esquerda medindo no mínimo 800 x 600 mm e no máximo 900mm x 700mm em toda extensão da carroceria com espaçamentos equidistantes aproximado de 400 mm, confeccionadas em perfis de duralumínio, com vidro temperado de 3mm de espessura, com apenas 01 folha de correr com puxador, de forma que não comprometa a estrutura do baú e tela de proteção antimosca em aço galvanizado embutido na parte externa da janela.

7.3.9. Janela corredeira de observação frontal, alinhada com o compartimento dos policiais, com dimensão de 1300 mm x 500 mm, a fim de que seja possível a visualização dos animais a partir do compartimento destinado aos policiais, dotada de vidros de 3 mm de espessura e proteção na parte interna, para que os cavalos não a danifiquem;

7.3.10. Coifa posicionada na parte superior frontal do baú destinada à captação de ar, sendo uma veneziana de aço fixada no ângulo de 45°.

7.3.11. Revestimento interno do teto em chapas de duralumínio liso com isolamento térmico em poliuretano de 35 mm de espessura.

7.3.12. O piso deverá ser revestido com borracha flexível, com ação antiderrapante, capacidade para suporte de grandes cargas, impermeável, se deformação e ação de ressecamento, não inferior a 20 mm de espessura, uma face tipo escama e outra com pinos, com alto-relevo de semiesfera para evitar escorregamento dos solípedes, devendo sua dimensão total dividida em no máximo 03 partes iguais, sendo obrigatório a cobertura to do baú, sem emendas e subindo as laterais com no mínimo 300mm para evitar infiltrações ou vazamentos;

7.3.13. Climatizadores / eletro ventiladores de ar distinto da cabine, não inferior a 160 Watts, compatíveis com a dimensão do baú e com as características da carga a ser transportada, a ser instalado, preferencialmente sob o teto e os equipamentos necessários para o funcionamento instalados na parte inferior do veículo;

7.3.14. Toldo externo: um toldo, confeccionados em trama de poliéster revestida em PVC, na cor cinza claro, de modo a atender todo o comprimento do baú, com 4.750 mm de comprimento, a serem posicionados lado a lado, e não menos de 2.600 mm de largura, montados em estrutura de alumínio pantográfico, com acionamento de forma elétrico de rosca sem fim e manivela tipo roll-up, embutidos na estrutura de modo a não se ressaltar as dimensões externas da carroceria com tampa de proteção fixada de modo que ao abrir ou fechar o toldo não atrapalhe sua funcionalidade e durabilidade. , lateral superior da carroceria (lado direito), por meio de estrutura interna em aço, resistente a vibrações e intempéries, não se admitindo a utilização de mão francesa. A parte principal do toldo deverá possuir a logomarca da Polícia Militar, estampada em área não inferior a 1.000 mm x 1.000 mm, de modo proporcional.

7.3.15. Instalação sistema de vídeo monitoramento, composto por 03 câmeras com capacidade para baixa luminosidade, com central de monitoramento instalada na cabine do motorista por meio de monitor LED.

7.3.16. Instalação kit multimídia com sistema bluetooth, wireless, tela de 10 e sistemas de alto falantes, estendido ao compartimento de transport dos policiais, com a opção de desligar;

7.3.17. Instalar sistema de travamento das divisórias nas laterais internas da carroceria, para se manterem abertas.



7.4. Painel de Operação

7.4.1. Quadro traseiro (contornos das laterais, inferiores e superiores) confeccionado em perfis de 3/16 SAE 1010/20, soldadas com solda tipo MIG. Travessa inferior do quadro traseiro (onde serão apoiadas as molas), confeccionadas em chapa 3/16 SAE 1010/20 com reforço;

7.4.2. Tampa traseira que, ao ser aberta, servirá como rampa para acesso dos animais ao baú. A rampa será composta por duas abas, sendo uma totalidade de abertura do baú e a segunda aba com 1,10m de comprimento, sendo vedado qualquer degrau nas emendas. As rampas serão confeccionadas em compensado naval de 20 mm, revestidas com borracha extra dura de 10 mm, sem alma de aço, semelhante a do interior do b

7.4.3. A rampa será confeccionada da seguinte forma:

7.4.3.1. 06 (seis) travessas verticais em perfil Ômega, de 3/16 SAE 1010/20, com aba de 30 mm, altura de 50 mm e base 70 mm;

7.4.3.2. 04 (quatro) dobradiças em aço galvanizado de ¼ (SAE 1010/20), com abas laterais de reforço do mesmo material, soldadas com solda tipo MIG;

7.4.3.3. Sistema hidráulico de abertura da porta traseira, constituído por um pistão hidráulico central, com base de cromo duro e retificado, camí em tubo trefilado sem costura e brunido, a fim de baixar a rampa, acionado por meio de tomada de força, com painel de comando instalado na parte traseira inferior do baú, protegido por uma caixa de aço galvanizado com tampa devidamente vedada e sistema de trinco com chave;

7.4.3.4. O pistão será apoiado em uma base soldada na ponta da longarina do chassi do caminhão, reforçada com dois suportes em forma de triângulo voltados para dentro do chassi, apoiados neste e confeccionadas em chapas tipo C de ¼ (SAE 1020). O apoio do pistão deverá ser reforçado com soldas e parafusos, a fim de evitar trincas;

7.4.3.5. Com sistema reserva de abertura por cabos de aço retrateis e embutidos, caixa de redução com manivela destacável a fim de, se houver pane no pistão, o usuário tenha condições de desacoplar o pistão, rebaixar os cabos e içar a rampa manualmente. O sistema será instalado na parte inferior esquerda do baú, oposto ao quadro de acionamento principal da rampa;

7.4.3.6. 04 (quatro) molas de torção, de aço, com diâmetro de 7/8 com 17 espiras cada, com braços de, no mínimo, 330 mm, com comprimento total de, no mínimo 496mm, com diâmetro interno de 40 mm;

7.5. Compartimento de Materiais

7.5.1. 02 (dois) maleiros localizados simetricamente na parte inferior das laterais traseiras (atrás do eixo traseiro), que deverão se estender por toda extensão disponível na área indicada, sendo confeccionados em alumínio corrugado. Bem como livre de infiltrações.



7.6. Sistema Elétrico

7.6.1. Sistema elétrico dimensionado para suportar plena carga quando o veículo estiver em marcha lenta.

7.6.2. Todos os componentes elétricos serão instalados em uma caixa com iluminação externa a prova de explosão.

7.6.3. Todos os circuitos elétricos deverão ser protegidos contra sobrecargas por fusíveis independentes, de capacidade adequada e identificados através de código numérico. A caixa de fusíveis deve ser colocada no compartimento da boleia, possuindo porta com chave e esquema elétrico com identificação numérica dos circuitos na parte interna das portas.

7.6.4. Os circuitos elétricos deverão ser embutidos em eletrodutos de tipo metálico;

7.6.5. Nas ligações móveis, toda fiação estará embutida em dutos flexíveis a prova de explosão e tempo.

7.6.6. 03 holofotes em LED embutidos de cada lado para iluminação da área a volta do veículo e 02 na lateral abaixo do toldo.

7.6.7. Todos os circuitos elétricos deverão ser protegidos contra sobrecargas por fusíveis independentes, de capacidade adequada e identificados através de código numérico. Os circuitos elétricos deverão ser embutidos em eletrodutos, caixas de derivação, em dutos flexíveis, conforme a norma NR-10, não sendo permitidas emendas dos cabos dentro dos eletrodutos.

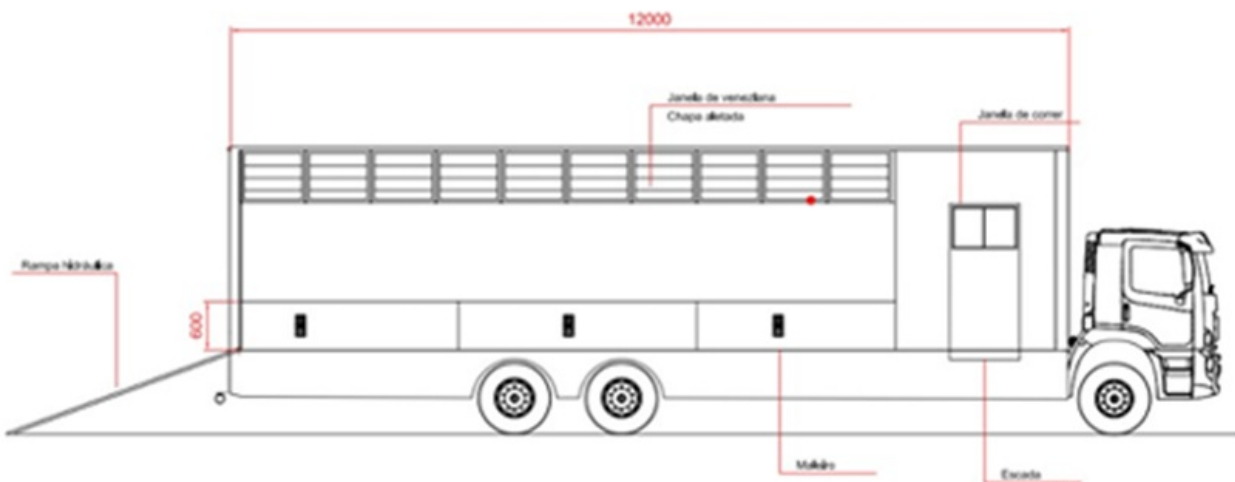
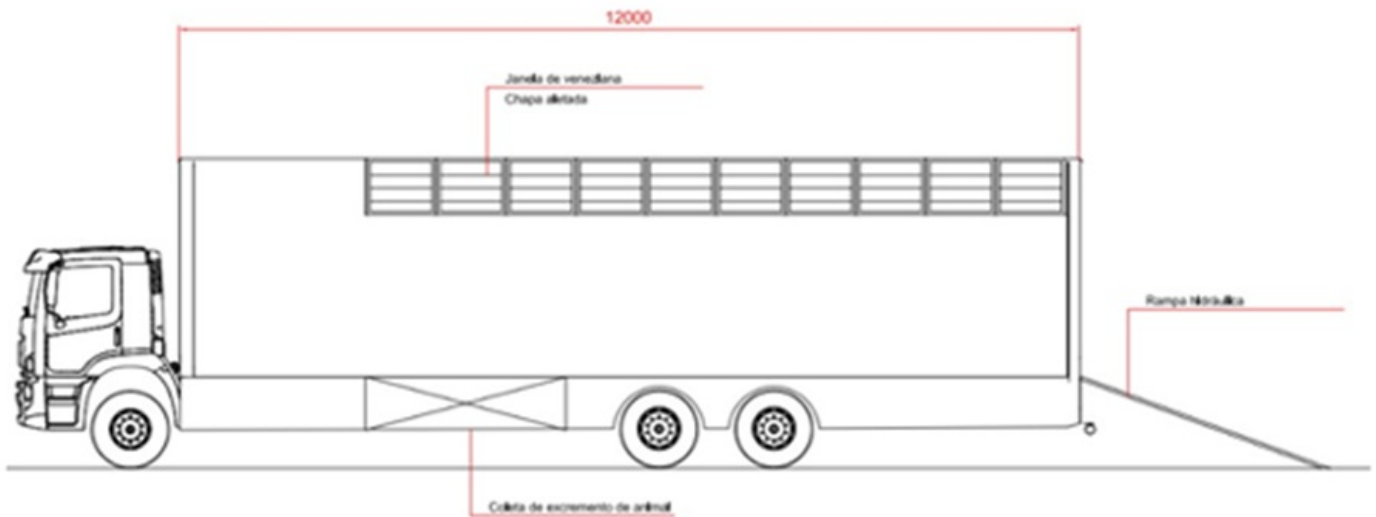

8. SISTEMA SINALIZADOR DE EMERGÊNCIA

8.1. Sistema de Sinalização Visual Principal

8.1.1. Conjunto luminoso constituído por barra sinalizadora em formato arco ou linear, cujas dimensões ocupem mais de 90% da largura do teto do veículo e não ultrapassem a dimensão máxima da largura do teto, que deverá ser fixada no teto da viatura policial, no alinhamento da coluna “B”, por meio de base, confeccionada em policarbonato transparente, cristal ou ABS preto e estrutura metálica de alumínio extrudado, visando à segurança e integridade física do policial no embarque e desembarque, dotada de cúpula injetada em policarbonato vermelho rubi (estruturada e módulos (tampas) sequenciais que ocupem toda área interna do tamanho do sinalizador) e lateral (borda) em policarbonato transparente ou cristal, todos resistentes a impactos e descoloração, com tratamento UV que deve ser integrada à matéria prima, sendo proibido o uso de vernizes para esta proteção, devendo ser utilizado exclusivamente parafusos de aço inox para as junções e fixações da barra (vedado uso de presilhas), não

possuindo ainda espaço entre os módulos;

8.1.2. fonte luminosa composta por módulos dotados de lentes colimadoras difusoras ou refletoras, intercambiáveis entre si, possibilitando a manutenção e alternância do módulo quando danificado, próprios para iluminação de emergência, na cor vermelho rubi, caso possua módulo de luz de beco, este deverá funcionar em conjunto com os demais da barra e na mesma cor. Os módulos devem estar equitativamente distribuídos por toda a extensão da barra, de forma a permitir visualização em ângulo de 360 graus, sem pontos cegos visíveis de luminosidade, visualizando-a externamente, devem possuir circuito eletrônico que gerenciara a corrente elétrica aplicada nos LED mantendo-a constante, devendo garantir também a intensidade luminosa destes, mesmo que o veículo esteja desligado ou em baixa rotação, garantindo assim a eficiência luminosa e a vida útil dos LED;

8.1.3. A barra deve possuir Certificação SAE, atendendo as normas e testes especificados, cuja comprovação se dará por meio de apresentação, momento de aprovação do Protótipo, de Laudo emitido por entidade acreditada para as seguintes normas (i) SAE J595_201403 Revised Classe 1/Red – Front/Rear direction, Flash Mode FP Single Puls e (All) – Atingindo no Ponto HV o mínimo de 500 Cd e 12.000 Cd-Seg/Min; (ii) SAE J575_201508 Revised Mechanical Tests (4.2 Vibration, 4.5 Warpage, 4.9 H O, 4.11 Dust, 4.12 NaCl); 2 J845_2013 Classe 1/Red – 180° Hemispherical Coverage All FPs; e (iv) (iii) SAE SAE J578_201603 Color Test. Somente serão aceitos laudos de revisões diferentes das especificadas, caso o laudo seja de revisão realizada posteriormente a solicitada.



8.2. Sistema de Sinalização Visual Secundário

8.2.1. Conjunto luminoso constituído por módulos de LED na dianteira e traseira do veículo, dotados de lentes difusoras ou refletoras, confeccionadas em plástico de engenharia, com resistência automotiva e alta visibilidade, na seguinte conformidade:

8.2.2. Conjunto luminoso dianteiro: Este conjunto luminoso deve ser constituído por, no mínimo, 04 (quatro) módulos com seis LED cada, dispostos de forma linear, sendo 02 (dois) módulos na cor vermelho rubi e 02 (dois) na cor branca, posicionados entre os faróis dianteiros do veículo, equidistantes entre si na horizontal e vertical, devendo ser acionados simultaneamente ao sistema de sinalização principal;

8.2.3. Conjunto luminoso traseiro: Este conjunto luminoso deve ser constituído por, no mínimo, 04 (quatro) módulos com seis LED cada, dispostos de forma linear, sendo 02 (dois) módulos na cor vermelho rubi (posição inferior) e 02 (dois) na cor âmbar (posição superior), posicionados no para-choque traseiro próximos a lanterna, equidistantes o máximo possível entre si na horizontal e vertical, devendo ser acionados simultaneamente ao sistema de sinalização principal;

8.2.4. Os módulos devem possuir Certificação SAE, atendendo as normas e testes especificados, cuja comprovação se dará por meio de apresentação, no momento de aprovação do Protótipo, de Laudo emitido por entidade acreditada para SAE J595_201403 Revised Classe 1/Red - Front/Rear direction, Flash Mode FP Single Pulse (All) - Ponto HV mínimo de 500 Cd e 12.000 Cd-Seg/Min; 8.2.5. Os LED que compõe os módulos dos conjuntos principal e secundário, devem ter vida útil de pelo menos 30.000 horas e atender a categoria AlInGaP e IAGaN, com as seguintes especificações (i) LED vermelho rubi comprimento de onda dentro da faixa de 610 a 640 nm e intensidade luminosa de cada LED de no mínimo 60 lúmens ANSI típico; (ii) LED âmbar comprimento de onda de 585 a 595 nm e intensidade luminosa de cada LED de no mínimo 70 lúmens ANSI típico; (iii) LED branco temperatura de cor de 4500 a 6500K e intensidade luminosa de cada LED de no mínimo 180 lúmens ANSI típico.

8.3. Sistema de Sinalização Acústico

8.3.1. Sirene eletrônica com amplificador de no mínimo 100W de potência, adequadamente instalada no cofre do motor de pressão sonora à freter do veículo, não inferior a 110 dB, que será comprovada por medição na aprovação do protótipo, por aparelho fornecido pela CONTRATADA e/ou empresa adaptadora, devidamente certificado e aferido por entidade acreditada pelo INMETRO, nos 3 tons solicitados, colocado a 1m (um metro) de distância do veículo e a 1m (um metro) de altura;

8.3.2. A sirene será constituída por unidade sonofletora única, que deverá reproduzir tons em 03 (três) sons – Yelp, Wail e Horn (conforme padr da PMESP). O driver utilizado deverá ser próprio para a utilização em viaturas policiais e deverá permitir manutenções pela CONTRATANTE, com pontos específicos para a fixação da corneta. Será admitida a instalação de sirene de baixa frequência, desde que em adição à sirene princip

8.3.3. O conjunto drive e corneta deverão possuir características construtivas que lhe permitam continuar funcionando após imersão em água, q será comprovado no momento da aprovação e durante a vistoria, por imersão do conjunto em um recipiente de água e após sua retirada e recolocação no veículo devendo funcionar normalmente e não poderão gerar ruídos eletromagnéticos ou qualquer outra forma de sinal, que interfira na recepção dos transeptores (rádios), dentro da faixa de frequência utilizada pelas polícias (Previsão da ANATEL).

8.4. Módulo de Controle

8.4.1. Deverá controlar de forma integrada, todo o sistema de sinalização acústico e visual da viatura, dotado de micro processador ou controlad que permita a geração de lampejos luminosos de altíssima frequência, com ciclo de flashes conforme definido na lógica de funcionamento, poss no máximo 12 (doze) botões para acionamento das funções, com as inscrições na língua Portuguesa, com teclado de Silicone de alta resistência alta durabilidade, tendo sobrescrito os nomes das funções, as quais podem ser em conjunto ou separadas; pulse width modulator

8.4.2. O circuito eletrônico deverá gerenciar a corrente elétrica aplicada nos LED, através de PWM (), a fim de garantir a vida útil dos LED e a eficiência luminosa do sinalizador, mesmo com veículo desligado ou em baixa rotação, o módulo deverá possuir caixa protetora metálica, com características que permitam a refrigeração do equipamento.

8.4.3. Dotado de cabeça de controle remota, compacta, integrada ao “ mike ”, com tamanho adequado que permita o manuseio e acionamento utilizando uma das mãos, com cabo espiralado de tamanho suficiente que alcance as portas laterais e as colunas “A” e “B”, a ser instalado no painel frontal do veículo em local definido pela PMERJ, por meio de presilha magnética (próprio para equipamento automotivos) no corpo do “ mike protegida, evitando danos à pintura no caso do utilização na lataria do veículo; ” devidamente

8.4.4. A cabeça de controle deverá ser dotada de backlight na cor branca, azul ou verde para as teclas brancas e na cor vermelha para tecla vermelha; possuir proteção contra respingos de água, atendendo ao layout , medidas e design abaixo.



Imagem meramente ilustrativa

8.5. Lógica de funcionamento do sistema de sinalização de emergência

8.5.1. botão “PE” (ponto de estacionamento): conjunto principal dois flash Front 1 e Rear 3 (A) após dois flash Front 3 e Rear 1 (B) sequenciais, conjunto secundário dianteiro flash duplo alternado nos módulos vermelho rubi em lado oposto a barra principal e conjunto traseiro duplo alternado nos módulos âmbar em lado oposto a barra principal, com ciclo de frequência nos flashes de 2Hz, módulo dianteiro branco e traseiro vermelho rubi desligado e sirene desligada;

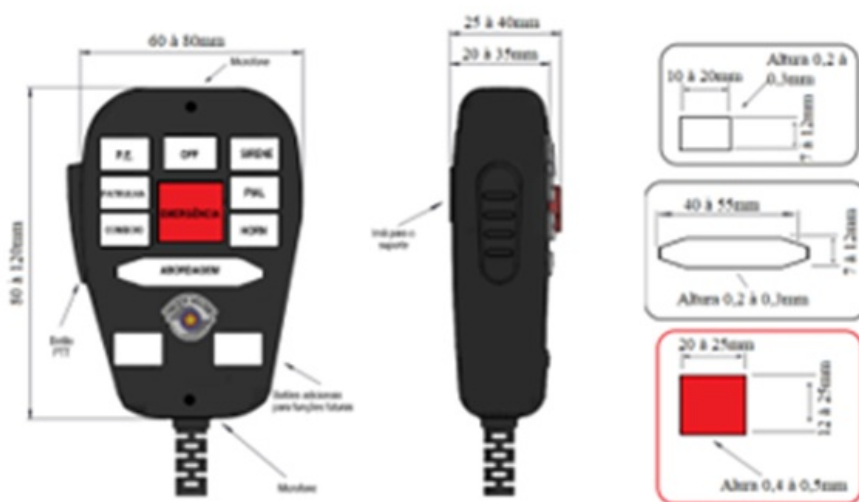

Imagem meramente ilustrativa

8.5.2. botão “Patrulha”: conjunto principal *flash* contínuo circundante em dois módulos simultâneos iniciando no *Front 2 (50%)*, passando por *Front 1 - Corner 1 - Rear 1 até o Rear 2 (50%)* e simultaneamente dos *flash Rear 2 (50%)* passando por *Rear 3 - Corner 2 - Front 3 até o Front 2 (50%)* (A) sequencialmente *flash* contínuo circundante em dois módulos simultâneos iniciando no *Rear 2 (50%)* passando por *Rear 1 - Corner 1 - Front 1 até o Front 2 (50%)* e simultaneamente dos *flash Front 2 (50%)* passando por *Front 3 - Corner 2 - Rear 3 até o Rear 2 (50%)*, (B) incluindo-se os *corners* no movimento, com ciclo de frequência nos *flashes* de 3Hz, conjunto secundário desligado e sirene desligado;



Imagem meramente ilustrativa

8.5.3. botão “Emergência”: conjunto principal dois *flash* alternados *Front 1, Corner 1 e Rear 1* (A) após *Front 3, Corner 2 e Rear 3* (B) sequenciais, após três *flash full* (Front 1, 2 e 3, Rear 1, 2 e 3 e Corner 1 e 2) conjunto secundário dianteiro *flash* duplo simultâneo nos módulos vermelho rubi após *flash* duplo simultâneo nos módulos branco e traseiro *flash* duplo simultâneo vermelho rubi, com ciclo de frequência nos *flashes* de 6Hz, e sirene ligada;

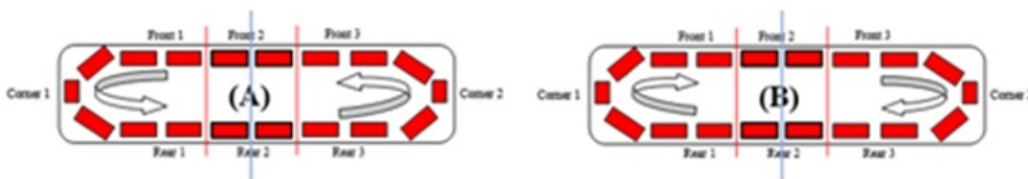

Imagem meramente ilustrativa

8.5.3.1. caso seja acionado o freio de estacionamento (freio de mão) ou aberta a porta do motorista a sirene deve ser desativada;

- 8.5.4. botão “Abordagem”: conjunto principal no padrão “Patrulha”, conjunto secundário dianteiro módulos branco em (luz branca ativada de modo fixo) e conjunto traseiro flash duplo alternado âmbar, módulo dianteiro e traseiro vermelho rubi desligado e sirene desligada;
- 8.5.5. botão “Comboio”: idêntico ao “Patrulha” não acendendo o Rear 1,2 e 3;
- 8.5.6. botão “Sirene”: conjunto principal e secundário não devem ser afetados, sirene acionada no padrão policial Yelp de modo contínuo, em novo acionamento deve ser desligada;
- 8.5.7. botão “Pial”: conjunto principal e secundário não devem ser afetados, sirene efetua um único toque no padrão policial Wail;
- 8.5.8. botão “Horn”: conjunto principal e secundário não devem ser afetados, sirene efetua um único toque no padrão policial Horn;
- 8.5.9. botão “Off”: desliga todas as funções ativas;
- 8.5.10. O botão “Emergência” deverá ser vermelho, enquanto os botões das demais funções deverão ser brancos, ambos com inscrições em preto. Aqueles botões a que não forem atribuídas funções, deverão ter a cor preta, sem qualquer tipo de inscrição.

8.6. Prescrições diversas

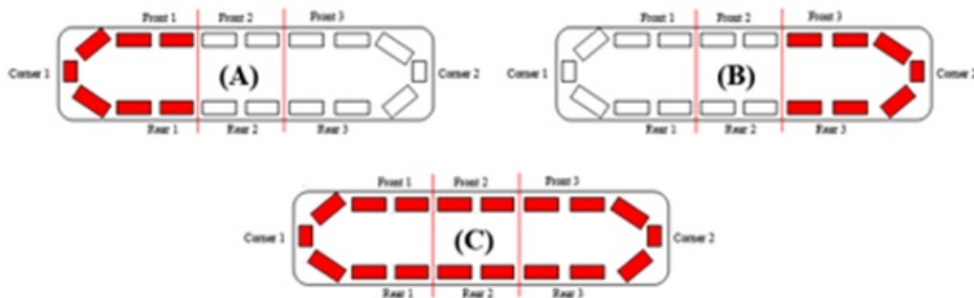
- 8.6.1. O sistema deverá ser imune a EMI (eletric magnetic interference) e RFI (radio frequency interference) ou qualquer outra forma de sinal que interfira na recepção dos transceptores dentro da faixa de frequência utilizada pela PMESP e possuir proteções contra inversão de polaridade, alterações de tensão e transientes, devendo-se desligar, preventivamente, quando a tensão exceder os limites que coloquem em risco a segurança do equipamento;
- 8.6.2. O sistema deverá dispor de sensor de baixa voltagem para impedir o funcionamento do sinalizador quando a bateria estiver com capacidade mínima (10,8 V), de forma a permitir a partida no motor, possuindo ainda luz de LED indicadora do estado da bateria (na tonalidade verde, amarelo e vermelho de acordo com a carga da bateria) e o consumo máximo de energia, com todo o sistema luminoso acionado, não poderá exceder 12 a/h, na condição de alimentação nominal.

9. OUTRAS ADAPTAÇÕES E ACESSÓRIOS

- 9.1. Revestimento dos Bancos 9.1.1. Sobre os bancos e encosto de cabeça originais de fábrica, deverá ser colocado revestimento confeccionado em tecido sintético, flexível e impermeável, que facilite a limpeza;
- 9.1.2. Dotado de pontos de resistência das bases às laterais dos encostos e das bases às laterais dos assentos, onde o armamento portado pelos policiais mantém contato com o banco;
- 9.1.3. Na parte posterior do revestimento deverá possuir porta-objetos tipo canguru, com dimensão correspondente à metade da altura e a toda a extensão lateral dos respectivos bancos, dotados de sistema de fechamento por velcro.
- 9.1.4. Deve possuir Certificado de flamabilidade em atendimento a Resolução Nº 498/14 do CONTRAN;
- 9.1.5. Não será colocado, caso os veículos sejam dotados de bancos originais de couro sintético ou natural.

9.2. Forração interna

- 9.2.1. Confeccionada em PVC lonado (antiderrapante, impermeável e resistente) ou emborrachado, com espessura não inferior a 1,5 mm, a ser fixado por meio de velcro sobre a toda a extensão da forração original existente no piso do compartimento de passageiros, a fim de protegê-la totalmente.
- 9.2.2. Deve possuir Certificado de flamabilidade em atendimento a Resolução Nº 498/14 do CONTRAN.
- 9.2.3. Não será colocado, caso os veículos sejam dotados forração original emborrachada de material sintético ou natural.



9.3. Manual das adaptações

9.3.1. Deverá ser fornecido o manual de utilização e manutenção das adaptações constantes no presente termo, incluindo as adaptações elétricas alocadas no veículo;

9.3.2. Deverá ser colocada uma via do manual em cada veículo;

9.4. Rodo-ar

9.4.1. Compatível com as características do Caminhão;

9.5. Tacógrafo digital

9.5.1. Registrador instantâneo inalterável de velocidade e tempo;

9.5.2. Com certificado de aferição por empresa acreditada pelo INMETRO;

9.6. Sensor de estacionamento com câmera de ré

9.6.1. Sistema de sensor de estacionamento dianteiro, contendo 4 (quatro) sensores a serem instalados no para-choque dianteiro e display instalado internamente que avise a distância e sinaliza o lado em que existe um obstáculo, com distância mínima detectável pelo sensor de 30 a 250 cm, devendo ser interligado com o sistema de multimídia de videomonitoramento.

9.6.2. Sistema de sensor de estacionamento traseiro, contendo 4 (quatro) sensores a serem instalados no para-choque traseiro e display instalado internamente que avise a distância e sinaliza o lado em que existe um obstáculo, com distancia mínima detectável pelo sensor de 30 a 250 cm;

9.7. Alarme sonoro externo de marcha ré

9.7.1. Acionado automaticamente no momento em que se engata a marcha ré do veículo em acordo com resolução do CONTRAN e com capacidade mínima de 80dB (decibéis);

9.8. Buzina

9.8.1. Instalação de buzina tipo “Marítima” a ar, voltada à frente, com acionamento instalado no assoalho do motorista, fixado em suporte, independente do sistema da buzina original do veículo;

9.9. Equipamentos obrigatórios

9.9.1. De acordo com legislação vigente.

9.10. Proteção lateral

9.10.1. Em alumínio de acordo com a resolução do CONTRAN Nr 323 de 17 de julho de 2009;

9.11. Para-choque traseiro

9.11.1. Construído e instalado de acordo com o Regulamento Técnico da Qualidade do INMETRO RTQ 32 (Para-choque traseiro de veículos rodoviários para o transporte de produtos perigosos – construção, ensaio e instalação).

9.11.2. A pintura dos para-choques dianteiro e traseiro deve estar em conformidade com as especificações estabelecidas na Resolução do CONTRAN nº 152/03 e na Portaria do DENATRAN nº 11/04;

9.12. Iluminação interna da cabine

9.12.1. Sinalizador “Giroled” portátil na cor âmbar de no mínimo 60 “LEDs” instalado sobre a cabine com chicote espiralado para conexão em tomada 12 volts dentro da cabine.





ANEXO II
MODELO DE PROPOSTA COMERCIAL

Cliente: Secretaria de Estado de Polícia Militar

Endereço de entrega do material: _____ CEP: _____

Item	Detalhamento dos custos	Valor unitário (RS)
1	(+) Valor do veículo com IPI e sem as adaptações	
2	(-) Valor do IPI	
3	(=) Valor do veículo com desconto do IPI e sem as adaptações	
4	(+) Valor dos equipamentos sinalizadores	
5	(+) Valor dos dispositivos acústicos	
6	(+) Valor do grafismo, pintura, adesivos	
7	(+) Equipamentos de adaptação	
8	(+) Emplacamento	
9	(+) Transceptores Móveis	
10	(+) Outros (especificar)	
Valor total unitário		

Valor total da proposta	
--------------------------------	--

Valor total da proposta por extenso: _____

Validade da Proposta:	Prazo de entrega do material: (Conforme Termo de Referência).
____/____/____	____/____/____

Dados para pagamento:

Banco:	Agência:	C/Corrente:
--------	----------	-------------

Carimbo Padronizado de CNPJ:

(Local e Data): _____, ____ de _____ de _____.

Assinatura do Responsável pela Empresa: _____

Observações: _____

Vendedor Responsável: _____

Telefone para contato: (____) _____

ANEXO III

DECLARAÇÃO DE SUSTENTABILIDADE AMBIENTAL

A empresa licitante _____, inscrita no CNPJ sob o n.º: _____, sediada à _____, por intermédio de seu representante legal _____, infra-assinado, portador(a) da Carteira de Identidade n.º _____ e inscrito no CPF sob o n.º _____, para os fins de habilitação no Pregão Eletrônico _____, DECLARA expressamente que:

1. Atende aos critérios de qualidade ambiental e sustentabilidade sócio-ambiental, respeitando as normas de proteção do meio ambiente, em conformidade ao previsto no art. 2º do Decreto Estadual nº 43.629/2012, que estabelece a implementação de critérios, práticas e ações de logística sustentável no âmbito da Administração Pública do Estado do Rio de Janeiro.

Por ser expressão da verdade, firmamos a presente.

_____, ____ de _____ de 2025.

ANEXO IV

MEMÓRIA DE CÁLCULO EXTRAÍDA DO ETP

O RPMont tem em empenhado em média 45 policiais à cavalo (Conjunto), por dia.

Esses apoios são feitos em toda zona metropolitana do RJ, e ainda existe um apoio na região serrana empenhando em média 3 conjuntos.

Tamanha demanda exige muito de sua capacidade logística, desgastando sobremaneira seus veículos especiais, tanto para transporte de tropa, quanto para transporte de solípedes.

Diante do exposto, o cálculo utilizado para compra dos veículos será determinado pela seguinte fórmula:

(Qnt de Solípedes por caminhão) x (Qnt de caminhões) = Média de conjuntos por dia

(12) x (2) = 24 Conjuntos em média empregados por dia

01 caminhão tem a capacidade de transportar 12 cavalos, logo à necessidade imediata é de 02 Caminhões.

Rio de Janeiro, 16 de Abril de 2025



Documento assinado eletronicamente por **Clarisse Rocha Gomes e Souza Noronha, Primeiro Tenente**, em 29/04/2025, às 15:07, conforme horário oficial de Brasília, com fundamento nos art. 28º e 29º do [Decreto nº 48.209, de 19 de setembro de 2022](#) e no art. 4º do [Decreto nº 48.013, de 04 de abril de 2022](#).



Documento assinado eletronicamente por **GERSON DOS SANTOS NOGUEIRA, Cabo**, em 29/04/2025, às 15:09, conforme horário oficial de Brasília, com fundamento nos art. 28º e 29º do [Decreto nº 48.209, de 19 de setembro de 2022](#) e no art. 4º do [Decreto nº 48.013, de 04 de abril de 2022](#).



Documento assinado eletronicamente por **Rafael Barros de Santana, Major**, em 29/04/2025, às 15:21, conforme horário oficial de Brasília, com fundamento nos art. 28º e 29º do [Decreto nº 48.209, de 19 de setembro de 2022](#) e no art. 4º do [Decreto nº 48.013, de 04 de abril de 2022](#).



Documento assinado eletronicamente por **CARINE RAMOS MAÇÃO, Tenente Coronel**, em 29/04/2025, às 16:18, conforme horário oficial de Brasília, com fundamento nos art. 28º e 29º do [Decreto nº 48.209, de 19 de setembro de 2022](#) e no art. 4º do [Decreto nº 48.013, de 04 de abril de 2022](#).



A autenticidade deste documento pode ser conferida no site http://sei.rj.gov.br/sei/controlador_externo.php?acao=documento_conferir&id_orgao_acesso_externo=6, informando o código verificador **98444372** e o código CRC **89A4B52D**.



Governo do Estado do Rio de Janeiro
Secretaria de Estado de Polícia Militar
Diretoria de Licitações e Projetos

ANEXO

MODELO DE APRESENTAÇÃO DE PROPOSTA

Cliente: Secretaria de Estado de Polícia Militar

Endereço de entrega do material: _____ CEP: _____

ITEM	ID SIGA	DESCRIÇÃO	UN	QTD	VALOR UNITÁRIO (R\$)	VALOR TOTAL (R\$)
1	187430	VEICULO TRANSPORTE ANIMAL, APLICACAO: CAMINHAO DE TRANSPORTE DE ANIMAL VIVO (VTAV)	UN	2		

Valor total da proposta por extenso: _____

Validade da Proposta:	Prazo de entrega do material: (Conforme Termo de Referência).
_____/_____/_____	_____/_____/_____

Dados para pagamento:

Banco:	Agência:	C/Corrente:
--------	----------	-------------

Carimbo Padronizado de CNPJ:

(Local e Data): _____ de _____ de .

Assinatura do Responsável pela Empresa: _____

Observações: _____

Vendedor Responsável: _____

Telefone para contato: () _____

Rio de Janeiro, 16 abril de 2025



Documento assinado eletronicamente por **GERSON DOS SANTOS NOGUEIRA, Cabo**, em 29/04/2025, às 10:52, conforme horário oficial de Brasília, com fundamento nos art. 28º e 29º do [Decreto nº 48.209, de 19 de setembro de 2022](#) e no art. 4º do [Decreto nº 48.013, de 04 de abril de 2022](#).



A autenticidade deste documento pode ser conferida no site http://sei.rj.gov.br/sei/controlador_externo.php?acao=documento_conferir&id_orgao_acesso_externo=6, informando o código verificador **98445203** e o código CRC **04423886**.

Referência: Processo nº SEI-350016/009971/2024

SEI nº 98445203

Rua Evaristo da Veiga, Nº 78 - Bairro Centro, Rio de Janeiro/RJ, CEP 20.031-040
Telefone:



Governo do Estado do Rio de Janeiro
Secretaria de Estado de Polícia Militar
Diretoria de Licitações e Projetos

ANEXO

DOCUMENTAÇÃO EXIGIDA PARA HABILITAÇÃO

1. HABILITAÇÃO JURÍDICA

1.1 Pessoa física: cédula de identidade (RG) ou documento equivalente que, por força de lei, tenha validade para fins de identificação em todo o território nacional.

1.2 Empresário individual: inscrição no Registro Público de Empresas Mercantis, a cargo da Junta Comercial da respectiva sede.

1.3 Microempreendedor Individual - MEI: Certificado da Condição de Microempreendedor Individual - CCMEI, cuja aceitação ficará condicionada à verificação da autenticidade no sítio www.portaldoempreendedor.gov.br.

1.4 Sociedade Limitada Unipessoal - SLU: ato constitutivo, estatuto ou contrato social em vigor inscrito no Registro Público de Empresas Mercantis, a cargo da Junta Comercial da respectiva sede, acompanhado de documento comprobatório do administrador, sendo assim enquadrada a sociedade identificada como Empresas Individual de Responsabilidade Limitada – EIRELI, na forma do art. 41, da Lei nº 14.195, de 26 de agosto de 2021.

1.5 Sociedade Empresária Estrangeira em funcionamento no País: portaria de autorização de funcionamento no Brasil, publicada no Diário Oficial da União e arquivada na Junta Comercial da unidade federativa onde se localizar a filial, agência, sucursal ou estabelecimento, a qual será considerada como sua sede, conforme Instrução Normativa DREI/ME n.º 77, de 18 de março de 2020 ou norma posterior que regule a matéria.

1.6 Sociedade Simples: inscrição do ato constitutivo no Registro Civil das Pessoas Jurídicas do local de sua sede, acompanhada de prova da indicação dos seus administradores.

1.7 Filial, sucursal ou agência de sociedade simples ou empresária: inscrição do ato constitutivo da filial, sucursal ou agência da sociedade simples ou empresária, respectivamente, no Registro Civil das Pessoas Jurídicas ou no Registro Público de Empresas Mercantis onde opera, com averbação no Registro onde tem sede a matriz.

1.8 Sociedade Cooperativa: ata de fundação e estatuto social em vigor, com a ata da assembleia que o

aprovou, devidamente arquivado na Junta Comercial ou inscrito no Registro Civil das Pessoas Jurídicas da respectiva sede, bem como o registro de que trata o art. 107 da Lei nº 5.764, de 16 de dezembro de 1971, demonstrando que a sua constituição e funcionamento observam as regras estabelecidas na legislação aplicável, em especial a Lei nº 5.764/1971, a Lei nº 12.690, de 19 de julho de 2012, e a Lei Complementar nº 130, de 17 de abril de 2009.

1.9 Quando cabível, os documentos apresentados devem estar acompanhados de todas as alterações ou da consolidação respectiva.

2. HABILITAÇÃO FISCAL, SOCIAL E TRABALHISTA:

2.1 Inscrição no Cadastro Nacional de Pessoas Jurídicas ou no Cadastro de Pessoas Físicas, conforme o caso.

2.2 Regularidade fiscal perante a Fazenda Nacional, mediante apresentação de certidão expedida conjuntamente pela Secretaria da Receita Federal do Brasil (RFB) e pela Procuradoria-Geral da Fazenda Nacional (PGFN), referente a todos os créditos tributários federais e à Dívida Ativa da União (DAU) por elas administrados, inclusive aqueles relativos à Seguridade Social.

2.3 Regularidade com o Fundo de Garantia do Tempo de Serviço (FGTS).

2.4 Declaração de que não emprega menor de 18 anos em trabalho noturno, perigoso ou insalubre e não emprega menor de 16 anos, salvo menor, a partir de 14 anos, na condição de aprendiz, nos termos do artigo 7º, XXXIII, da Constituição.

2.5 Prova de inexistência de débitos inadimplidos perante a Justiça do Trabalho, mediante a apresentação de certidão negativa ou positiva com efeito de negativa, nos termos do Título VII-A da Consolidação das Leis do Trabalho, aprovada pelo Decreto-Lei nº 5.452, de 1º de maio de 1943.

2.6 Prova de inscrição no cadastro de contribuintes (Estadual ou Municipal), relativo ao domicílio ou sede do fornecedor, pertinente ao seu ramo de atividade e compatível com o objeto contratual.

2.6.1 O fornecedor enquadrado como microempreendedor individual que pretenda auferir os benefícios do tratamento diferenciado previstos na Lei Complementar nº 123/2006, estará dispensado da prova de inscrição nos cadastros de contribuintes estadual e municipal, eis que a apresentação do Certificado de Condição de Microempreendedor Individual – CCMEI supre tais requisitos.

2.7 Prova de regularidade com a Fazenda do Estado do Rio de Janeiro, independente de domicílio ou sede do licitante, mediante a apresentação de:

2.7.1 Certidão Negativa de Débitos, ou Certidão Positiva com efeito de Negativa, expedida pela Secretaria de Estado de Fazenda; e

2.7.2 Certidão Negativa de Débitos em Dívida Ativa, ou Certidão Positiva com efeito de Negativa, para fins de participação em licitação, expedida pela Procuradoria Geral do Estado.

2.8 Regularidade com a Fazenda (Estadual ou Municipal) do domicílio ou sede do fornecedor, relativa à atividade em cujo exercício contrata ou concorre, com a apresentação, conforme o caso, de:

2.8.1 Certidão Negativa de Débitos, ou Certidão Positiva com efeito de Negativa, perante o Fisco estadual, pertinente ao Imposto sobre Operações relativas à Circulação de Mercadorias e sobre Prestações de Serviços de Transporte Interestadual, Intermunicipal e de Comunicação – ICMS, bem como de Certidão perante a Dívida Ativa estadual, podendo ser apresentada Certidão Conjunta em que constem ambas as informações;

2.8.2 Certidão Negativa de Débitos, ou Certidão Positiva com efeito de Negativa do Imposto sobre Serviços de Qualquer Natureza – ISS.

2.9 Caso o fornecedor seja considerado isento dos tributos (Estadual ou Municipal) relacionados ao objeto contratual, deverá comprovar tal condição mediante a apresentação de declaração da Fazenda respectiva do seu domicílio ou sede, ou outra equivalente, na forma da lei.

2.10 Na hipótese de cuidar-se de microempresa ou de empresa de pequeno porte, na forma do art. 42 da Lei Complementar nº 123/2016, a documentação somente será exigida para efeito de assinatura do contrato, caso se sagre vencedora no certame.

2.10.1 Em sendo declarada vencedora do certame microempresa ou empresa de pequeno porte com débitos fiscais e trabalhistas, ficará assegurado, a partir de então, o prazo de 5 (cinco) dias úteis para a regularização da documentação, pagamento ou parcelamento do débito, e emissão de eventuais certidões negativas ou positivas com efeito de negativas, na forma do art. 42, § 1º, da Lei Complementar nº 123/2016.

2.10.2 O prazo acima poderá ser prorrogado por igual período, a critério exclusivo da Administração Pública.

2.10.3 A não regularização da documentação no prazo estipulado implicará a decadência do direito à contratação, na forma do § 2º, do art. 42, da Lei Complementar nº 123/2016, sem prejuízo da aplicação das sanções previstas neste Aviso.

3. HABILITAÇÃO ECONÔMICO-FINANCEIRA:

3.1 Certidão negativa de falência expedida pelo distribuidor da sede do fornecedor, caso se trate de pessoa jurídica, ou certidão negativa de insolvência civil expedida pelo distribuidor do domicílio ou sede do fornecedor, caso se trate de pessoa física ou de sociedade simples.

3.1.1 Não será causa de inabilitação do licitante a anotação de distribuição de processo de recuperação judicial ou de pedido de homologação de recuperação extrajudicial.

3.2 Balanço patrimonial, demonstração de resultado de exercício e demais demonstrações contábeis dos 2 (dois) últimos exercícios sociais, vedada a sua substituição por balancetes ou balanços provisórios.

3.2.1 Os documentos referidos acima limitar-se-ão ao último exercício social no caso de a pessoa jurídica ter sido constituída há menos de 2 (dois) anos.

3.2.2 Os fornecedores criados no exercício financeiro da contratação deverão atender a todas as exigências da habilitação e ficam autorizados a substituir os demonstrativos contábeis pelo balanço de abertura;

3.2.2.1 Poderá ser apresentado o balanço intermediário, caso autorizado por lei ou pelo contrato/estatuto social.

3.2.3 Caso o fornecedor seja cooperativa, o balanço e as demais demonstrações contábeis deverão ser acompanhados de cópia do parecer da última auditoria contábil- financeira, conforme dispõe o artigo 112 da Lei nº 5.764, de 1971, ou de uma declaração, sob as penas da lei, de que tal auditoria não foi exigida pelo órgão fiscalizador.

3.2.4 Para fins de habilitação econômico-financeira de sociedade empresária em recuperação judicial deverão ser considerados os valores constantes no Plano de Recuperação Judicial, homologado pelo Juízo competente, para fins de apuração dos índices contábeis previstos no edital.

3.3 Comprovação da boa situação financeira da empresa mediante obtenção de índices de Liquidez Geral (LG), Solvência Geral (SG) e Liquidez Corrente (LC), iguais ou superiores a 1 (um), obtidos pela aplicação das seguintes fórmulas:

LG =	Ativo Circulante + Realizável a Longo Prazo
	Passivo Circulante + Passivo Não Circulante

SG =	Ativo Total
	Passivo Circulante + Passivo Não Circulante

LC =	Ativo Circulante
	Passivo Circulante

3.3.1 Caso seja apresentado resultado inferior ou igual a 1(um) em qualquer dos índices de Liquidez Geral (LG), Solvência Geral (SG) e Liquidez Corrente (LC), deverá ser comprovado capital ou patrimônio líquido mínimo de 5% (cinco por cento) do valor total estimado da contratação ou do item pertinente.

3.3.2 O atendimento dos índices econômicos previstos neste item deverá ser atestado mediante declaração assinada por profissional habilitado da área contábil, apresentada pelo fornecedor.

4. HABILITAÇÃO TÉCNICA

4.1 Para fins de comprovação da capacidade técnica, deverão ser apresentados um ou mais atestado(s) e/ou declaração(ões) de capacidade técnica, expedidos por pessoas jurídicas de direito público ou privado, em nome da licitante, que comprove ter cumprido, de forma satisfatória, a execução de objeto compatível ou com complexidade superior ao especificado neste Termo de Referência, com clara menção da execução bem-sucedida, relativamente ao cumprimento de prazos, especificações e qualidade do mesmo.

4.2 O referido Atestado/Declaração deverá indicar nome, função, endereço e o telefone de contato do(s) atestador(es), ou qualquer outro meio que possibilite um eventual contato pelo CONTRATANTE.

4.3 Os atestados de capacidade técnica poderão ser apresentados em nome da matriz ou da filial do fornecedor.

4.4 O(s) atestado(s) e/ou declaração(ões) de capacidade técnica deverá(ão) comprovar que o licitante já forneceu ao menos 30% (vinte por cento) do quantitativo total previsto para a contratação.

4.5 Será admitido o somatório de atestado(s) e/ou declaração(ões) de capacidade técnica para alcançar o quantitativo previsto.

4.6 As exigências de qualificação técnica têm por objetivo verificar, pela análise de sua experiência pretérita, se o licitante possui condições técnicas-operacionais para executar a contento todo o objeto do certame, não só pelo volume considerável da pretensa aquisição, mas, sobretudo, pelo fato deste tipo de objeto estar atrelado à segurança do Policial Militar quando no desempenho de sua atividade.

5. COOPERATIVAS

5. Em relação às cooperativas será, ainda, exigida a seguinte documentação complementar:

5.1.1 Demonstrativo de atuação em regime cooperado, com repartição de receitas e despesas entre os cooperados;

5.1.2 A relação dos cooperados que atendem aos requisitos técnicos exigidos para a contratação e que executarão o contrato, com as respectivas atas de inscrição e a comprovação de que estão domiciliados na localidade da sede da cooperativa, respeitado o disposto nos arts. 4º, inciso XI, 21, inciso I e 42, §§ 2º a 6º, da Lei nº 5.764/1971;

5.1.3 Demonstrativo de que qualquer cooperado, com igual qualificação, é capaz de executar o objeto contratado;

5.1.4 A declaração de regularidade de situação do contribuinte individual – DRSCI, para cada um dos cooperados indicados;

5.1.5 A comprovação do capital social proporcional ao número de cooperados necessários à prestação do serviço;

5.1.6 O registro previsto na Lei nº 5.764/1971, art. 107;

5.1.7 A comprovação de integralização das respectivas quotas-partes por parte dos cooperados que executarão o contrato; e

5.1.8 A última auditoria contábil-financeira da cooperativa, conforme dispõe o art. 112 da Lei nº 5.764/1971 ou uma declaração, sob as penas da lei, de que tal auditoria não foi exigida pelo órgão fiscalizador.

5.2 Não será admitida participação de cooperativas de trabalho:

a) fornecedoras de mão de obra, ou que realizam intermediação de mão de obra subordinada, mas apenas as prestadoras de serviços por intermédio dos próprios cooperados; ou

b) cujos atos constitutivos não definam com precisão a natureza dos serviços que se propõem a prestar.

5.2.1 Presumir-se-á intermediação de mão de obra subordinada a relação contratual estabelecida entre a empresa contratante e as Cooperativas de Trabalho que não observar o disposto nos dispositivos acima e na legislação em vigor.

5.3 A constituição ou utilização de Cooperativa de Trabalho para fraudar deliberadamente a legislação trabalhista, previdenciária e o disposto nesta Lei acarretará aos responsáveis as sanções cíveis e administrativas cabíveis.

Rio de Janeiro, 16 abril de 2025



Documento assinado eletronicamente por **GERSON DOS SANTOS NOGUEIRA, Cabo**, em 29/04/2025, às 14:20, conforme horário oficial de Brasília, com fundamento nos art. 28º e 29º do [Decreto nº 48.209, de 19 de setembro de 2022](#) e no art. 4º do [Decreto nº 48.013, de 04 de abril de 2022](#).



A autenticidade deste documento pode ser conferida no site http://sei.rj.gov.br/sei/controlador_externo.php?acao=documento_conferir&id_orgao_acesso_externo=6, informando o código verificador **98449516** e o código CRC **6EEE1F57**.

Referência: Processo nº SEI-350016/009971/2024

SEI nº 98449516

Rua Evaristo da Veiga, Nº 78 - Bairro Centro, Rio de Janeiro/RJ, CEP 20.031-040
Telefone:



Governo do Estado do Rio de Janeiro
Secretaria de Estado de Polícia Militar
Diretoria de Licitações e Projetos

ORÇAMENTO ESTIMADO

TEM	ID SIGA	ESPECIFICAÇÃO	UNID MEDIDA	QUANT	PREVISÃO DE CUSTO
					UNITÁRIO (R\$)
1	187430	VEICULO TRANSPORTE ANIMAL, APLICACAO: CAMINHAO DE TRANSPORTE DE ANIMAL VIVO (VTAV)	UNIDADE	2	1.389.900,0000
VALOR TOTAL: DOIS MILHÕES SETECENTOS E SETENTA E NOVE MIL E OITOCENTOS REAIS.					R\$ 2.779.800,00

Rio de Janeiro, 16 abril de 2025



Documento assinado eletronicamente por **GERSON DOS SANTOS NOGUEIRA, Cabo**, em 29/04/2025, às 10:53, conforme horário oficial de Brasília, com fundamento nos art. 28º e 29º do [Decreto nº 48.209, de 19 de setembro de 2022](#) e no art. 4º do [Decreto nº 48.013, de 04 de abril de 2022](#).



A autenticidade deste documento pode ser conferida no site http://sei.rj.gov.br/sei/controlador_externo.php?acao=documento_conferir&id_orgao_acesso_externo=6, informando o código verificador **98465366** e o código CRC **4D077254**.

Referência: Processo nº SEI-350016/009971/2024

SEI nº 98465366

Rua Evaristo da Veiga, Nº 78 - Bairro Centro, Rio de Janeiro/RJ, CEP 20.031-040
Telefone:



Governo do Estado do Rio de Janeiro
Secretaria de Estado de Polícia Militar
Diretoria de Licitações e Projetos - DLP

MINUTA DE TERMO DE CONTRATO

MINUTA-PADRÃO DE CONTRATO DE AQUISIÇÃO

CONTRATO Nº/2025, DE AQUISIÇÃO DE 02 (DOIS) CAMINHÕES VTAV (VEÍCULO PARA TRANSPORTE DE ANIMAIS VIVOS), QUE FAZEM ENTRE SI O ESTADO DO RIO DE JANEIRO, PELA SECRETARIA DE ESTADO DE POLÍCIA MILITAR E O ESTADO DO RIO DE JANEIRO, pela **SECRETARIA DE ESTADO DE POLÍCIA MILITAR - SEPM**, com sede na Rua Evaristo da Veiga, nº 78, Centro, na cidade do Rio de Janeiro, no Estado do Rio de Janeiro, inscrita no CNPJ sob o nº **32.690.668/0001-02**, neste ato representada pela TEN CEL PM RG 63.420 ERIKA FABIANA DE ALCANTARA MONTEIRO, portadora da Identidade Funcional nº 2409681-4, por delegação de competência conferida pela Resolução SEPM nº 6.301, de 23 de agosto de 2024, doravante denominado **CONTRATANTE**, e, com sede na....., inscrita no CNPJ/MF sob o nº, neste ato representada por..... (nome e função), conforme atos constitutivos da empresa **O U** procuração apresentada nos autos, doravante denominado **CONTRATADO**, com fundamento no Processo SEI-350016/009971/2024, que se regerá pelas disposições da Lei nº 14.133, de 1º de abril de 2021, e pelos normativos estaduais aplicáveis, todos disponíveis no endereço eletrônico redelog.rj.gov.br/redelog/legislação-licitacoes/, resolvem celebrar o presente instrumento de Contrato, decorrente do instrumento convocatório nº , mediante as cláusulas e condições a seguir enunciadas.

CLÁUSULA PRIMEIRA – OBJETO

1.1 O objeto do presente instrumento é a aquisição de 02 (dois) caminhões VTAV (veículo para transporte de animais vivos), para atender as necessidades do Regimento de Polícia Montada Cel Enyr Cony dos Santos - RPMont/CECS, nas condições estabelecidas no Termo de Referência e nos anexos deste Contrato.

1.2 Objeto da contratação:

ITEM	ID SIGA	DESCRIÇÃO	UN	QTD	VALOR UNITÁRIO (R\$)	VALOR TOTAL (R\$)
1	187430	VEICULO TRANSPORTE ANIMAL, APLICACAO: CAMINHAO DE TRANSPORTE DE ANIMAL VIVO (VTAV)	UN	2	1.389.900,00	2.779.800,00

1.3 São anexos a este instrumento e vinculam esta contratação, independentemente de transcrição:

1.3.1 O Termo de Referência que embasou a contratação;

1.3.2 O instrumento convocatório, assim considerado o Edital de Licitação;

1.3.3 A Proposta do **CONTRATADO**, que, em caso de divergência com as condições estabelecidas neste Contrato e nos demais instrumentos anexos, cederá àquelas;

1.3.4 Termo de Consentimento da Política de Dados e Privacidade da SEPM; e

1.3.5 Eventuais anexos dos documentos supracitados.

1.4 Havendo qualquer divergência entre as disposições deste instrumento e dos seus Anexos, como o Termo de Referência, prevalecerá o disposto no presente Contrato.

CLÁUSULA SEGUNDA – VIGÊNCIA E PRORROGAÇÃO

2.1 O prazo de vigência do Contrato é de 12 (doze) meses, contado da data da divulgação no Portal Nacional de Contratações Públicas.

2.2 O prazo de vigência será automaticamente prorrogado, sem prejuízo da formalização adequada, quando seu objeto não for concluído no período firmado no contrato, nos termos do art. 111 da Lei nº 14.133/2021 e do item 12.2 da cláusula décima segunda deste Contrato.

CLÁUSULA TERCEIRA – EXECUÇÃO, GESTÃO E FISCALIZAÇÃO CONTRATUAIS

3.1 O regime de execução contratual, o modelo de gestão e a fiscalização, assim como os prazos e condições de conclusão, entrega, observação e recebimento se submetem ao disposto no Termo de Referência anexo a este Contrato e no Decreto nº 48.817, 24 de novembro de 2023.

CLÁUSULA QUARTA – SUBCONTRATAÇÃO

4.1 Não será admitida a subcontratação do objeto contratual.

CLÁUSULA QUINTA – PREÇO

5.1 O valor total do Contrato é de R\$ (....).

5.2 No valor acima estão incluídas todas as despesas ordinárias diretas e indiretas decorrentes da execução do objeto, inclusive tributos, encargos sociais, trabalhistas, previdenciários, fiscais e comerciais incidentes, taxa de administração, frete, seguro e outros necessários ao cumprimento integral do objeto da contratação.

5.3 Os pagamentos devidos ao **CONTRATADO** dependerão dos quantitativos efetivamente fornecidos.

CLÁUSULA SEXTA – PAGAMENTO

6.1 O **CONTRATANTE** deverá pagar ao **CONTRATADO** o valor total de R\$, diretamente na conta corrente nº da agência, de titularidade do **CONTRATADO**, junto à instituição financeira contratada pelo Estado do Rio de Janeiro, observando-se o disposto no item 5.3. deste Contrato.

6.2 No caso de o **CONTRATADO** estar estabelecido em localidade que não possua agência da instituição financeira contratada pelo Estado do Rio de Janeiro ou, caso verificada pelo **CONTRATANTE** a impossibilidade de o **CONTRATADO**, em razão de recusa expressa da instituição financeira contratada pelo Estado do Rio de Janeiro, abrir ou manter conta corrente naquela instituição financeira, o pagamento poderá ser feito mediante crédito em conta corrente de outra instituição financeira. Nesse caso, eventuais ônus

financeiros e/ou contratuais adicionais serão suportados exclusivamente pelo **CONTRATADO**.

6.3. A emissão da Nota Fiscal ou Fatura será precedida do recebimento definitivo do objeto ou de cada parcela, mediante atestação, que não poderá ser realizada pelo ordenador de despesas, conforme disposto neste instrumento e/ou no Termo de Referência, bem ainda no artigo 140, II, alínea “b”, da Lei nº 14.133/2021 e nos arts. 20 e 22, XXIII, do Decreto nº 48.817/2023.

6.3.1 Quando houver glosa parcial do objeto, o **CONTRATANTE** deverá comunicar ao **CONTRATADO** para que emita Nota Fiscal ou Fatura com o valor exato dimensionado.

6.4 O **CONTRATADO** deverá encaminhar a Nota Fiscal ou Fatura para pagamento ao Regimento de Polícia Montada Cel Enyr Cony dos Santos - RPMont /CECS, localizada Av. dos Estados, S/Nº - Campo Grande, Rio de Janeiro, CEP: 23050-101, no Estado do Rio de Janeiro.

6.5 Recebida a Nota Fiscal ou Fatura, o órgão competente deverá realizar consulta ao SICAF para verificar:

- a) a manutenção das condições de habilitação exigidas pelo instrumento convocatório;
- b) se o **CONTRATADO** foi penalizado com as sanções de declaração de inidoneidade ou impedimento de licitar e contratar com o Poder Público, observadas as abrangências de aplicação; e
- c) eventuais ocorrências impeditivas indiretas, hipótese na qual o gestor deverá verificar se houve fraude por parte das empresas apontadas no Relatório de Ocorrências Impeditivas Indiretas;

6.5.1 Constatando-se a situação de irregularidade do **CONTRATADO**, será providenciada sua notificação, por escrito, para que, no prazo de 15 (quinze) dias úteis, regularize sua situação ou, no mesmo prazo, apresente sua defesa e especifique as provas que pretende produzir. O prazo poderá ser prorrogado uma vez, por igual período, a critério do **CONTRATANTE**.

6.5.2 Não havendo regularização ou sendo a defesa considerada improcedente, o **CONTRATANTE** deverá comunicar aos órgãos responsáveis pela fiscalização da regularidade fiscal quanto à inadimplência do **CONTRATADO**, bem como quanto à existência de pagamento a ser efetuado, para que sejam acionados os meios pertinentes e necessários para garantir o recebimento de seus créditos.

6.5.3 Persistindo a irregularidade, o **CONTRATANTE** deverá adotar as medidas necessárias à rescisão do Contrato nos autos do processo administrativo correspondente, assegurada ao **CONTRATADO** a ampla defesa.

6.5.4 Havendo a efetiva execução do objeto, os pagamentos serão realizados normalmente, até que se decida pela rescisão do Contrato, caso o **CONTRATADO** não regularize sua situação.

6.6 O pagamento será efetuado no prazo máximo de até 30 (trinta) dias, contado do recebimento da Nota Fiscal ou Fatura.

6.6.1 Havendo erro na apresentação da Nota Fiscal ou Fatura, ou circunstância que impeça a liquidação da despesa, o pagamento ficará sobrestado até que o **CONTRATADO** providencie as medidas saneadoras. Nessa hipótese, o prazo para pagamento iniciar-se-á após a comprovação da regularização da situação, não acarretando qualquer ônus para o **CONTRATANTE**.

6.7 Quando do pagamento, será efetuada a retenção tributária prevista na legislação aplicável.

6.7.1 Independentemente do percentual de tributo inserido na planilha, no pagamento serão retidos na fonte os percentuais estabelecidos na legislação vigente.

6.7.2 O **CONTRATADO** regularmente optante pelo Simples Nacional, nos termos da Lei Complementar nº 123/2006, não sofrerá a retenção tributária quanto aos impostos e contribuições abrangidos por aquele Regime. No entanto, o pagamento ficará condicionado à apresentação de comprovação, por meio de documento oficial, de que faz jus ao tratamento tributário favorecido previsto na referida Lei Complementar nº 123/2006.

6.8 Os pagamentos eventualmente realizados com atraso, desde que não decorram de ato ou fato atribuível ao **CONTRATADO**, sofrerão a incidência de atualização monetária e juros de mora pelo IPCA-E, calculado *pro rata die*, e aqueles pagos em prazo inferior ao estabelecido no instrumento convocatório serão feitos mediante desconto de 0,5% (um meio por cento) ao mês, calculado *pro rata die*.

6.9 O **CONTRATADO** deverá emitir a Nota Fiscal Eletrônica – NF-e, consoante o Protocolo ICMS nº 42/2009, com a redação conferida pelo Protocolo ICMS nº 85/2010, e caso seu estabelecimento esteja localizado no Estado do Rio de Janeiro, deverá observar a forma prescrita nas alíneas “a”, “b”, “c”, “d” e “e” do parágrafo 1º do artigo 2º da Resolução SEFAZ nº 971/2016.

CLÁUSULA SÉTIMA - REAJUSTE

7.1 Os preços contratados serão reajustados após o interregno de 1 (um) ano, mediante solicitação do **CONTRATADO**.

7.2 O interregno mínimo de 1 (um) para o primeiro reajuste será contado da data do orçamento estimado.

7.3 Nos reajustes subsequentes ao primeiro, o interregno mínimo de 1 (um) ano será contado a partir do fato gerador que deu ensejo ao último reajuste.

7.4 Os preços iniciais serão reajustados, mediante a aplicação, pelo **CONTRATANTE**, do índice IPCA-E, exclusivamente para as obrigações que se iniciem após a anualidade.

7.5 No caso de atraso ou não divulgação do(s) índice(s) de reajustamento, o **CONTRATANTE** pagará ao **CONTRATADO** a importância calculada pela última variação conhecida, liquidando a diferença correspondente tão logo seja(m) divulgado(s) o(s) índice(s) definitivo(s).

7.5.1 Fica o **CONTRATADO** obrigado a apresentar memória de cálculo referente ao reajustamento de preços do valor remanescente, sempre que este ocorrer, sendo adotado na aferição final o índice definitivo.

7.6 Caso o(s) índice(s) estabelecido(s) para reajustamento venha(m) a ser extinto(s) ou de qualquer forma não possa(m) mais ser utilizado(s), será(ão) adotado(s), em substituição, o(s) que vier(em) a ser determinado(s) pela legislação então em vigor.

7.7 Na ausência de previsão legal quanto ao índice substituto, as partes elegerão novo índice oficial, para reajustamento do preço do valor remanescente, por meio de termo aditivo.

7.8 O pedido de reajuste deverá ser formulado durante a vigência do Contrato e antes de eventual prorrogação contratual, sob pena de preclusão.

7.8.1. Os efeitos financeiros do pedido de reajuste serão contados:

- a) da data-base prevista no contrato, desde que requerido o reajuste no prazo de 60 (sessenta) dias da data de publicação do índice ajustado contratualmente;
- b) a partir da data do requerimento do **CONTRATADO**, caso o pedido seja formulado após o prazo fixado na alínea a, acima, o que não acarretará a alteração do marco para cômputo da anualidade do reajustamento, já adotado no edital e no contrato.

7.9 Caso, na data de eventual prorrogação contratual, ainda não tenha sido divulgado o índice de reajuste, deverá, a requerimento do **CONTRATADO**, ser inserida cláusula no termo aditivo de prorrogação para resguardar o direito futuro do **CONTRATADO**, a ser exercido tão logo se disponha dos valores reajustados, sob pena de preclusão.

7.10 A extinção do contrato não configurará óbice para o deferimento do reajuste solicitado tempestivamente, hipótese em que será concedido por meio de termo indenizatório.

7.11 O reajuste será realizado por apostilamento, se esta for a única alteração contratual a ser realizada.

7.12 O reajuste de preços não interfere no direito das partes de solicitar, a qualquer momento, a manutenção do equilíbrio econômico dos contratos com base no disposto no art. 124, inciso II, alínea “d”, da Lei nº 14.133/2021.

CLÁUSULA OITAVA – OBRIGAÇÕES DO CONTRATANTE

8.1 São obrigações do **CONTRATANTE**:

8.1.1 Exigir o cumprimento de todas as obrigações assumidas pelo **CONTRATADO**, de acordo com o Contrato e seus Anexos.

8.1.2 Receber o objeto no prazo e condições estabelecidas no Termo de Referência.

8.1.3 Notificar o **CONTRATADO**, por escrito, sobre vícios, defeitos ou incorreções verificadas no objeto fornecido, para que seja por ele substituído, reparado ou corrigido, no total ou em parte, às suas expensas.

8.1.4 Acompanhar e fiscalizar a execução do Contrato e o cumprimento das obrigações pelo **CONTRATADO**.

8.1.5 Comunicar ao **CONTRATADO** para que emita Nota Fiscal relativa à parcela incontroversa da execução do objeto, com vistas à liquidação e pagamento, no caso de divergência acerca do cumprimento das obrigações assumidas, quanto à dimensão, qualidade e quantidade, conforme o art. 143 da Lei nº 14.133, de 2021.

8.1.6 Efetuar o pagamento ao **CONTRATADO** do valor correspondente ao fornecimento do objeto, no prazo, forma e condições estabelecidos no presente Contrato.

8.1.7 Aplicar ao **CONTRATADO** sanções motivadas pela inexecução total ou parcial das obrigações contratuais, na forma prevista na lei e neste Contrato.

8.1.8 Dar ciência à Assessoria Jurídica do órgão ou entidade para as providências junto à Procuradoria Geral do Estado, com vistas à adoção de eventuais medidas judiciais, em caso de descumprimento de obrigações pelo **CONTRATADO**.

8.1.9 Emitir decisão fundamentada sobre todas as solicitações e reclamações relacionadas à execução do presente Contrato, ressalvados os requerimentos manifestamente impertinentes, meramente protelatórios ou de nenhum interesse para a boa execução do ajuste.

8.1.9.1 O **CONTRATANTE** terá o prazo de 1 (um) mês, a contar da data do protocolo do requerimento, para decidir, admitida a prorrogação motivada, por igual período.

8.1.10 Responder aos eventuais pedidos de reestabelecimento do equilíbrio econômico-financeiro feitos pelo **CONTRATADO** no prazo máximo de 45 (quarenta e cinco) dias, admitida a prorrogação motivada, por uma única vez, por igual período.

8.1.11 Notificar os emitentes das garantias quanto ao início de processo administrativo para apuração de descumprimento de cláusulas contratuais, na forma do art. 137, § 4º, da Lei nº 14.133/2021.

8.1.12 A Administração não responderá por quaisquer compromissos assumidos pelo **CONTRATADO** perante terceiros, ainda que vinculados à execução do Contrato, bem como por qualquer dano causado a terceiros em decorrência de ato do **CONTRATADO**, de seus empregados, prepostos ou subordinados.

8.1.13 O presente Contrato não configura vínculo empregatício entre os trabalhadores ou sócios do **CONTRATADO** e o **CONTRATANTE**.

8.1.14 E todas as demais constantes no Termo de Referência.

CLÁUSULA NONA – OBRIGAÇÕES DO CONTRATADO

9.1 O **CONTRATADO** deverá cumprir todas as obrigações constantes deste Contrato e em seus Anexos, assumindo como exclusivamente seus os riscos e as despesas decorrentes da boa e perfeita execução do objeto, observando, ainda, as obrigações a seguir dispostas:

9.1.1 Entregar o objeto acompanhado, se for o caso, do manual do usuário, com uma versão em português, e da relação da rede de assistência técnica autorizada.

9.1.2 Comunicar ao **CONTRATANTE**, no prazo máximo de 24 (vinte e quatro) horas que antecede a data da entrega, os motivos que impossibilitem o cumprimento do prazo previsto, com a devida comprovação.

9.1.3 Atender às determinações regulares emitidas pelo fiscal ou gestor do Contrato ou autoridade superior (art. 137, II, da Lei nº 14.133/2021) e prestar todo esclarecimento ou informação por eles solicitados.

9.1.4 Reparar, corrigir, remover, reconstruir ou substituir, às suas expensas, no total ou em parte, no prazo fixado pelo fiscal do Contrato, os bens nos quais se verificarem vícios, defeitos ou incorreções resultantes da execução ou dos materiais empregados.

9.1.5 Responsabilizar-se pelos vícios e danos decorrentes do objeto, de acordo com o Código de Defesa do Consumidor (Lei nº 8.078/1990), bem como por todo e qualquer dano causado à Administração ou terceiros, não reduzindo essa responsabilidade a fiscalização ou o acompanhamento da execução contratual pelo **CONTRATANTE**, que ficará autorizado a descontar dos pagamentos devidos ou da garantia o valor correspondente aos danos sofridos.

9.1.6 Não contratar, durante a vigência do Contrato, cônjuge, companheiro ou parente em linha reta, colateral ou por afinidade, até o terceiro grau, de dirigente do **CONTRATANTE** ou de agente público que atue na fiscalização ou na gestão do Contrato, nos termos do art. 48, parágrafo único, da Lei nº 14.133/2021.

9.1.7 Manter a regularidade junto ao SICAF.

9.1.8. Quando não for possível a verificação da regularidade no Sistema de Cadastro de Fornecedores – SICAF, o **CONTRATADO** deverá entregar ao setor responsável pela fiscalização do Contrato, junto com a Nota Fiscal para fins de pagamento, os seguintes documentos:

- a) prova de regularidade relativa à Seguridade Social;
- b) certidão conjunta relativa aos tributos federais e à Dívida Ativa da União;
- c) certidões que comprovem a regularidade perante a Fazenda Municipal, Estadual ou Distrital do domicílio ou sede do contratado;
- d) Certificado de Regularidade do FGTS; e
- e) Certidão Negativa de Débitos Trabalhistas – CNDT.

9.1.10 Comunicar ao Fiscal do Contrato, no prazo de 24 (vinte e quatro) horas, qualquer ocorrência anormal ou acidente que se verifique no local da execução do objeto contratual.

9.1.11 Paralisar, por determinação do **CONTRATANTE**, qualquer atividade que não esteja sendo executada de acordo com a boa técnica ou que ponha em risco a segurança de pessoas ou bens de terceiros.

9.1.12 Conduzir os trabalhos com estrita observância às normas da legislação pertinente, cumprindo as determinações dos Poderes Públicos, mantendo sempre limpo o local de execução do objeto e nas melhores condições de segurança, higiene e disciplina.

9.1.13 Submeter previamente, por escrito, ao **CONTRATANTE**, para análise e aprovação, quaisquer

mudanças nos métodos executivos que fujam às especificações do memorial descritivo ou instrumento congênere.

9.1.14 Não permitir a utilização de qualquer trabalho do menor de dezesseis anos, exceto na condição de aprendiz para os maiores de quatorze anos, nem permitir a utilização do trabalho do menor de dezoito anos em trabalho noturno, perigoso ou insalubre, na forma do art. 7º, XXXIII, da Constituição Federal.

9.1.15 Manter durante toda a vigência do Contrato, em compatibilidade com as obrigações assumidas, todas as condições exigidas para habilitação na licitação.

9.1.16 Cumprir, durante todo o período de execução do Contrato, a reserva de cargos prevista em lei para pessoa com deficiência, para reabilitado da Previdência Social ou para aprendiz, bem como as reservas de cargos previstas na legislação ([art. 116 da Lei nº 14.133/2021](#)).

9.1.16.1 Comprovar a reserva de cargos a que se refere a cláusula acima, no prazo fixado pelo Fiscal do Contrato, com a indicação dos empregados que preencheram as referidas vagas ([art. 116, parágrafo único, da Lei nº 14.133/2021](#)).

9.1.16.2 No caso de aprendiz, a comprovação do cumprimento do art. 429 e seguintes da Consolidação das Leis do Trabalho se dará pela apresentação da certidão, expedida pelo Ministério do Trabalho e Emprego, sem prejuízo do item 9.1.16.1.

9.1.17 Guardar sigilo sobre todas as informações obtidas em decorrência do cumprimento do Contrato.

9.1.18 Arcar com o ônus decorrente de eventual equívoco no dimensionamento dos quantitativos de sua proposta, inclusive quanto aos custos variáveis decorrentes de fatores futuros e incertos, devendo complementá-los, caso o previsto inicialmente em sua proposta não seja satisfatório para o atendimento do objeto do Contrato, exceto quando ocorrer algum dos eventos arrolados no [artigo 124, II, d, da Lei nº 14.133/2021](#).

9.1.19 Cumprir, além dos postulados legais vigentes de âmbito federal, estadual ou municipal, as normas de segurança do **CONTRATANTE**.

9.1.20 Prestar esclarecimentos ou informações solicitadas pelo **CONTRATANTE** ou por seus prepostos, garantindo-lhes o acesso, a qualquer tempo, ao local dos trabalhos, bem como aos documentos relativos à execução do empreendimento.

9.1.21 Caso o valor do Contrato se enquadre no limite previsto na legislação vigente, manter Programa de Integridade, consistindo tal programa no conjunto de mecanismos e procedimentos internos de integridade, auditoria e incentivo à denúncia de irregularidades e na aplicação efetiva de códigos de ética e de conduta, políticas e diretrizes com o objetivo de detectar e sanar desvios, fraudes, irregularidades e atos ilícitos praticados contra a Administração Pública.

9.1.21.1 Caso o **CONTRATADO** ainda não tenha Programa de Integridade instituído, compromete-se a implantar o Programa de Integridade no prazo de até 180 (cento e oitenta) dias corridos, a partir da data de celebração do presente Contrato, na forma da legislação vigente.

9.1.22 Orientar e treinar seus empregados sobre os deveres previstos na Lei nº 13.709, de 14 de agosto de 2018 (LGPD), adotando medidas eficazes para proteção de dados pessoais a que tenha acesso por força da execução deste Contrato.

9.1.23 E todas as demais constantes no Termo de Referência.

CLÁUSULA DÉCIMA – GARANTIA DE EXECUÇÃO

10.1 O Contrato conta com garantia de execução, nos moldes do artigo 96 da Lei nº 14.133/2021, correspondente a 1% (um por cento) de seu valor total.

10.2 O **CONTRATADO** poderá optar pelas seguintes modalidades de garantia:

- I - caução em dinheiro ou em títulos da dívida pública;
- II - seguro-garantia; e
- III - fiança bancária.
- IV - título de capitalização custeado por pagamento único, com resgate pelo valor total.

10.3 Qualquer que seja a modalidade escolhida pelo **CONTRATADO**, a garantia assegurará o pagamento de:

10.3.1 prejuízos advindos do não cumprimento do objeto do Contrato e do não adimplemento das demais obrigações neste previstas;

10.3.2 multas moratórias, compensatórias e administrativas aplicadas pela Administração ao **CONTRATADO**;

10.3.3 obrigações trabalhistas e previdenciárias de qualquer natureza, assim como as obrigações de regularidade perante o FGTS, não adimplidas pelo **CONTRATADO**, quando couber.

10.4 A garantia, qualquer que seja a modalidade escolhida, terá validade durante a vigência do Contrato e por mais 90 (noventa) dias após o término deste prazo de vigência.

10.5 Na hipótese de suspensão do contrato por ordem ou inadimplemento da Administração, o **CONTRATADO** ficará desobrigado de renovar a garantia ou de endossar a apólice de seguro até a ordem de reinício da execução ou o adimplemento pela Administração.

10.6 Ressalvada a hipótese de seguro-garantia, cuja apresentação deve ser anterior à assinatura do Contrato, o **CONTRATADO** apresentará, no prazo máximo de 10 (dez) dias úteis, prorrogáveis por igual período, a critério do **CONTRATANTE**, contado da assinatura do Contrato, o comprovante de prestação de garantia, na forma do item 10.2.

10.7 Caso oferecida a modalidade de seguro-garantia, observar-se-ão as seguintes condições:

10.7.1 a apólice permanecerá em vigor mesmo que o **CONTRATADO** não pague o prêmio nas datas convencionadas;

10.7.2 a apólice deverá acompanhar as modificações referentes à vigência do Contrato principal, mediante a emissão do respectivo endosso pela seguradora;

10.7.3 será permitida a substituição da apólice na data de renovação ou de aniversário, desde que mantidas as condições e coberturas da apólice vigente e nenhum período fique descoberto, ressalvado o disposto no item 10.5 deste Contrato; e

10.7.4 a apólice somente será aceita se contemplar todos os eventos indicados no item 10.3, observada a legislação que rege a matéria.

10.8 Em caso de oferecimento de títulos da dívida pública, estes devem ser emitidos sob a forma escritural, mediante registro em sistema centralizado de liquidação e de custódia autorizado pelo Banco Central do Brasil, e avaliados pelos seus valores econômicos, conforme definido pelo Ministério da Fazenda.

10.9 Caso a opção seja por fiança bancária, esta deverá ser emitida por banco ou instituição financeira devidamente autorizada a operar no País pelo Banco Central do Brasil, e deverá constar expressa renúncia do fiador aos benefícios do artigo 827 do Código Civil.

10.10 Caso a opção seja por garantia em dinheiro, deverá ser efetuada em favor do **CONTRATANTE**, na conta corrente nº 3912-8, da agência 6898 da instituição financeira contratada pelo Estado, cujo valor será corrigido monetariamente e restituído ao **CONTRATADO**, na forma do item 10.16 deste Contrato.

10.11 O **CONTRATADO** obriga-se a fazer a reposição, a suplementação ou a renovação da garantia, no prazo máximo de 10 (dez) dias úteis, contados da data em que for notificado, no caso desta ser executada, total ou parcialmente, ou o Contrato for prorrogado ou tiver o seu valor alterado, assim como em qualquer outra situação que exija a manutenção da condição disposta no item 10.1 desta cláusula.

10.12 A inobservância do prazo fixado para apresentação, reposição, suplementação ou renovação da garantia acarretará a aplicação de multa e/ou outras penalidades, na forma disposta na cláusula décima segunda.

10.12.1 O atraso superior a 25 (vinte e cinco) dias autoriza o **CONTRATANTE** a promover a rescisão do contrato por descumprimento ou cumprimento irregular de suas cláusulas, com a aplicação das sanções cabíveis.

10.13 O **CONTRATANTE** executará a garantia na forma prevista na legislação que rege a matéria.

10.14 O emitente da garantia ofertada pelo **CONTRATADO** deverá ser notificado pelo **CONTRATANTE** quanto ao início de processo administrativo para apuração de descumprimento de cláusulas contratuais.

10.14.1 O garantidor não é parte para figurar em processo administrativo instaurado pelo **CONTRATANTE** com o objetivo de apurar prejuízos e/ou aplicar sanções ao **CONTRATADO**.

10.15 Caso se trate da modalidade seguro-garantia, ocorrido o sinistro durante a vigência da apólice, sua caracterização e comunicação poderão ocorrer fora desta vigência, não caracterizando fato que justifique a negativa do sinistro, desde que respeitados os prazos prescricionais aplicados ao contrato de seguro, nos termos do art. 20 da Circular Susep nº 662, de 11 de abril de 2022.

10.16 Extinguir-se-á a garantia com a restituição da apólice, carta fiança, título da dívida pública ou autorização para a liberação da caução em dinheiro, atualizada monetariamente, acompanhada de declaração do **CONTRATANTE**, mediante termo circunstanciado, de que o **CONTRATADO** cumpriu todas as cláusulas do contrato.

10.16.1 A garantia somente será liberada ou restituída, após a fiel execução do Contrato ou pela sua extinção, por culpa exclusiva da Administração, ou quando assim convencionado, em se tratando de extinção consensual da contratação.

10.17 O **CONTRATADO** autoriza o **CONTRATANTE** a reter, a qualquer tempo, a garantia, na forma prevista no edital e neste Contrato.

10.18 Além da garantia contratual de execução, de que tratam os [artigos 96 e seguintes da Lei nº 14.133/2021](#), a presente contratação possui previsão de garantia do bem a ser fornecido, incluindo manutenção e assistência técnica, conforme condições estabelecidas no Termo de Referência.

10.18.1 A garantia contratual de execução é independente de eventual garantia do produto prevista especificamente no Termo de Referência.

CLÁUSULA DÉCIMA PRIMEIRA – DAS INFRAÇÕES ADMINISTRATIVAS E SANÇÕES

11.1 Constitui infração administrativa, a prática, pelo **CONTRATADO**, das seguintes condutas previstas no art. 155 da Lei nº 14.133/2021:

11.1.1 dar causa à inexecução parcial do contrato;

11.1.2 dar causa à inexecução parcial do contrato que cause grave dano à Administração, ao funcionamento dos serviços públicos ou ao interesse coletivo;

11.1.3 dar causa à inexecução total do contrato;

11.1.4 deixar de entregar a documentação exigida para o certame ou não entregar qualquer documento que tenha sido solicitado pelo pregoeiro durante o certame;

11.1.5 não manter a proposta, salvo em decorrência de fato superveniente devidamente justificado, em especial quando:

11.1.5.1 não enviar a proposta adequada ao último lance ofertado ou após a negociação;

11.1.5.2 recusar-se a enviar o detalhamento da proposta quando exigível;

11.1.5.3 pedir para ser desclassificado quando encerrada a etapa competitiva; ou

11.1.5.4 deixar de apresentar amostra;

11.1.5.5 apresentar proposta ou amostra em desacordo com as especificações do instrumento convocatório;

11.1.6 não celebrar o contrato ou não entregar a documentação exigida para a contratação, quando convocado dentro do prazo de validade de sua proposta;

11.1.6.1 recusar-se, sem justificativa, a assinar o contrato ou a ata de registro de preço, ou a aceitar ou retirar o instrumento equivalente no prazo estabelecido pela Administração;

11.1.7 ensejar o retardamento da execução ou da entrega do objeto da contratação sem motivo justificado;

11.1.8 apresentar declaração ou documentação falsa exigida para o certame ou prestar declaração falsa durante o certame ou a execução do contrato;

11.1.9 fraudar o certame ou praticar ato fraudulento na execução do contrato;

11.1.10 comportar-se de modo inidôneo ou cometer fraude de qualquer natureza, em especial quando:

11.1.10.1 agir em conluio ou em desconformidade com a lei;

11.1.10.2 induzir deliberadamente a erro no julgamento;

11.1.10.3 apresentar amostra falsificada ou deteriorada;

11.1.10.4 apresentar declaração falsa quanto às condições de participação ou quanto ao enquadramento como ME/EPP;

11.1.11 praticar atos ilícitos com vistas a frustrar os objetivos do certame;

11.1.12 praticar ato lesivo previsto no art. 5º da Lei nº 12.846, de 1º de agosto de 2013.

11.2 O **CONTRATADO** que cometer qualquer das condutas discriminadas nos subitens anteriores ficará sujeito, sem prejuízo da responsabilidade civil e criminal, às seguintes sanções:

11.2.1 Advertência, prevista no art. 156, I, § 2º, da Lei nº 14.133/2021, pela infração descrita no item 11.1.1, de menor potencial ofensivo, quando não se justificar a imposição de penalidade mais grave.

11.2.2 Multa administrativa, prevista no art. 156, II, § 3º, da Lei nº 14.133/2021, pela infração dos subitens 11.1.1 a 11.1.12, que não poderá ser inferior a 0,5% (cinco décimos por cento) nem superior a 30% (trinta por cento) do valor do Contrato, devendo ser observados os seguintes parâmetros:

- a) multa de 0,5% a 1,5%, nos casos da infração prevista no subitem 11.1.1, incidente sobre o valor anual do Contrato;
- b) multa de 0,5% a 15%, nos casos das infrações previstas nos subitens 11.1.2 a 11.1.7, incidente sobre o valor anual do Contrato;
- c) multa de 5% a 30%, nos casos das infrações previstas nos subitens 11.1.8 a 11.1.12, incidente sobre o valor anual do Contrato;

11.2.2.1 Na hipótese de a infração ser cometida antes da celebração do contrato, a base de cálculo da multa do item 11.2.2 será o valor anual estimado da contratação.

11.2.2.2 Em caso de reincidência, o valor total das multas administrativas aplicadas não poderá exceder o limite de 30% (trinta por cento) sobre o valor total do Contrato.

11.2.2.3 Se a multa aplicada e as indenizações cabíveis forem superiores ao valor de pagamento eventualmente devido pela Administração ao **CONTRATADO**, além da perda desse valor, a diferença será descontada da garantia prestada ou será cobrada judicialmente, na forma do art. 156, § 8º, da Lei nº 14.133/2021, e conforme o procedimento previsto no item 11.13.

11.2.2.4 A penalidade de multa pode ser aplicada cumulativamente com as demais sanções, na forma do art. 156, § 7º, da Lei nº 14.133/2021.

11.2.3 Impedimento de licitar e contratar, prevista no art. 156, III, § 4º, da Lei nº 14.133/2021, nos casos relacionados os subitens 11.1.2 a 11.1.7, quando não se justificar a imposição de penalidade mais grave, e impedirá o responsável de licitar ou contratar no âmbito da Administração Pública direta e indireta do Estado, pelo prazo máximo de 3 (três) anos;

11.2.4 Declaração de inidoneidade para licitar ou contratar, prevista no art. 156, IV, § 5º, da Lei nº 14.133/2021, nos casos relacionados nos subitens 11.1.8 a 11.1.12, bem como nos demais casos que justifiquem a imposição da penalidade mais grave, que impedirá o responsável de licitar ou contratar no âmbito da Administração Pública direta e indireta de todos os entes federativos, pelo prazo mínimo de 3 (três) anos e máximo de 6 (seis) anos.

11.3 Sem prejuízo da multa administrativa prevista no art. 156, II, § 3º, da Lei nº 14.133/2021, o atraso injustificado no cumprimento das obrigações contratuais sujeitará o **CONTRATADO**, independente de notificação, na forma do art. 408 do Código Civil, à multa de mora no percentual de 1% (um por cento) por dia útil que exceder o prazo estipulado, a incidir sobre o valor da nota de empenho ou do saldo não atendido, nos termos do art. 227 da Lei estadual n.º 287, de 04 de dezembro de 1979, respeitado o limite de 30% (trinta por cento) do valor do Contrato.

11.3.1 Em caso de atraso injustificado para apresentação, suplementação ou reposição da garantia, a multa de mora será de 0,07% (sete centésimos por cento) sobre o valor total do Contrato por dia útil que exceder o prazo estipulado até o máximo de 2 % (dois por cento).

11.3.2 O atraso superior a 25 (vinte e cinco) dias no cumprimento da obrigação prevista no item 11.3.1 autoriza a Administração a promover a rescisão contratual por descumprimento ou cumprimento irregular de suas cláusulas.

11.3.3 A aplicação de multa de mora não impedirá que a Administração a converta em compensatória e promova a extinção unilateral do Contrato com a aplicação cumulada de outras sanções previstas neste Contrato.

11.4 No caso de inexecução total ou parcial do objeto, que acarrete a rescisão do Contrato, será

automaticamente devida multa compensatória no valor de até 30% (trinta por cento) do valor do Contrato.

11.4.1 A multa compensatória, isoladamente aplicada ou quando somada ao valor da multa moratória convertida, não poderá exceder o limite previsto no art. 412 do Código Civil, ou seja, o valor da obrigação principal.

11.5 Na aplicação das sanções serão considerados os seguintes requisitos, previstos no art. 156, § 1º, incisos I a V, da Lei nº 14.133/2021:

11.5.1 a natureza e a gravidade da infração cometida;

11.5.2 as peculiaridades do caso concreto;

11.5.3 as circunstâncias agravantes ou atenuantes, observadas aquelas previstas nos arts. 71 e 72 da Lei nº 5.427, de 1º de abril de 2009;

11.5.4 os danos que dela provierem para a Administração Pública;

11.5.5 a implantação ou o aperfeiçoamento de programa de integridade, conforme normas e orientações dos órgãos de controle.

11.6 A imposição das penalidades é de competência exclusiva do órgão ou entidade contratante, sendo competentes para sua aplicação:

a) as sanções previstas nos itens 11.2.1, 11.2.2 e 11.2.3 serão impostas pelo Ordenador de Despesa;

b) a aplicação da sanção prevista no item 11.2.4, na forma do art. 156, § 6º, I, da Lei nº 14.133/2021, é de competência exclusiva:

b.1) em se tratando de contratação realizada pela Administração Pública direta, do Secretário de Estado;

b.2) em se tratando de contratação realizada pela Administração Pública Indireta (fundação e autarquia), da autoridade máxima da entidade.

11.7 A aplicação de quaisquer das penalidades realizar-se-á em processo administrativo que assegurará o contraditório e a ampla defesa ao **CONTRATADO**, na forma do art. 156, § 6º, I, da Lei nº 14.133/2021, devendo ser observado o procedimento previsto na Lei nº 14.133/2021, e, subsidiariamente, na Lei nº 5.427/2009.

11.7.1 A aplicação de sanção será antecedida de intimação **CONTRATADO**, que indicará a infração cometida, os fatos, os dispositivos do Contrato infringidos e os fundamentos legais pertinentes, a penalidade que se pretende imputar e o respectivo prazo e/ou valor, se for o caso, assim como o prazo e o local para a apresentação da defesa, com a possibilidade de produção de provas.

11.7.2 A defesa prévia do **CONTRATADO** será exercida no prazo de:

a) 15 (quinze) dias úteis, no caso da aplicação das sanções previstas nos itens 11.2.1 e 11.2.2, contado da data da intimação;

b) 15 (quinze) dias úteis, no caso de aplicação das sanções previstas nos itens 11.2.3 e 11.2.4, contado da data da intimação, observado o procedimento estabelecido no art. 158 da Lei nº 14.133/2021.

11.7.3 Será emitida decisão conclusiva sobre a aplicação ou não da sanção, pela autoridade competente, devendo ser apresentada a devida motivação, com a demonstração dos fatos e dos respectivos fundamentos jurídicos.

11.8 A aplicação das sanções previstas neste Contrato não exclui, em hipótese alguma:

a) a obrigação de reparação integral do dano causado à Administração Pública, na forma do art. 156, § 9º, da Lei nº 14.133/2021 e do art. 416, parágrafo único, do Código Civil; e

b) a possibilidade de rescisão administrativa do Contrato, na forma dos arts. 138 e 139 da Lei nº 14.133/2021, garantido o contraditório e a ampla defesa.

11.8.1 Aplica-se o disposto na alínea a do item 11.8 à multa compensatória, nos termos do parágrafo único do art. 416 do Código Civil.

11.9 As sanções de impedimento de licitar e contratar e de declaração de inidoneidade para licitar ou contratar são passíveis de reabilitação, observados os requisitos estabelecidos no art. 163 da Lei nº 14.133/2021.

11.10 Se, durante o processo de aplicação de penalidade, houver indícios de prática de infração administrativa tipificada pela Lei nº 12.846/2013, como ato lesivo à administração pública nacional, cópias do processo administrativo necessárias à apuração da responsabilidade da empresa deverão ser remetidas à autoridade competente, com despacho fundamentado, para ciência e decisão sobre a eventual instauração de investigação preliminar ou Processo Administrativo de Responsabilização – PAR.

11.10.1 A apuração e o julgamento das demais infrações administrativas não consideradas como ato lesivo à Administração Pública nacional nos termos da Lei nº 12.846/2013 seguirão seu rito normal na unidade administrativa.

11.10.2 O processamento do PAR não interfere no seguimento regular dos processos administrativos específicos para apuração da ocorrência de danos e prejuízos à Administração Pública Estadual resultantes de ato lesivo cometido por pessoa jurídica, com ou sem a participação de agente público.

11.10.2.1 Caso seja possível, a apuração deverá ser promovida em conjunto no PAR, na forma do art. 33, § 1º, do Decreto nº 46.366, de 19 de julho de 2018.

11.11 Na hipótese de abertura de processo administrativo destinado a apuração de fatos e, se for o caso, aplicação de sanções ao **CONTRATADO**, em decorrência de conduta vedada no contrato, as comunicações serão efetuadas por meio do endereço de correio eletrônico ("e-mail") cadastrado pela empresa junto ao sistema eletrônico de contratações do Estado.

11.11.1 O **CONTRATADO** deverá manter atualizado o endereço de correio eletrônico ("e-mail") cadastrado junto ao sistema eletrônico de contratações do Estado e confirmar o recebimento das mensagens encaminhadas pelo órgão ou entidade contratante, não podendo alegar o desconhecimento do recebimento das comunicações por este meio como justificativa para se eximir das responsabilidades assumidas ou eventuais sanções aplicadas.

11.12 O **CONTRATANTE** deverá remeter para o Órgão Central de Logística (SUBLOG) o extrato de publicação no Diário Oficial do Estado do ato de aplicação das sanções de impedimento de licitar e contratar e de declaração de inidoneidade para licitar e contratar, de modo a possibilitar a formalização da extensão dos seus efeitos para todos os órgãos e entidades da Administração Pública do Estado do Rio de Janeiro.

11.12.1 A aplicação das sanções de impedimento de licitar e contratar e de declaração de inidoneidade para licitar e contratar deverá ser comunicada à Controladoria Geral do Estado, no prazo de 15 (quinze) dias úteis, contado da sua aplicação, que informará, para fins de publicidade, ao Cadastro Nacional de Empresas Inidôneas e Suspensas – CEIS e ao Cadastro Nacional de Empresas Punidas (Cnep), na forma do art. 161 da Lei nº 14.133/2021.

11.13 Caso o valor da multa aplicada seja superior ao do pagamento eventualmente devido pela Administração ao **CONTRATADO** e da garantia prestada, deverá ser emitida nota de débito no valor do saldo, no prazo de 30 (trinta) dias após a decisão final quanto à penalidade.

11.13.1 A nota de débito deverá ser encaminhada à Procuradoria Geral do Estado para inscrição do débito em dívida ativa e propositura de execução fiscal, na forma do art. 39 da Lei nº 4.320, de 17 de março de 1964, e do art. 1º da Lei nº 1.012, de 15 de julho de 1986.

CLÁUSULA DÉCIMA SEGUNDA – DA EXTINÇÃO CONTRATUAL

12.1 O Contrato será extinto quando cumpridas as obrigações de ambas as partes, ainda que isso ocorra antes do prazo estipulado para tanto.

12.2 Quando a não conclusão do Contrato referida no item anterior decorrer de culpa do **CONTRATADO**:

- a) ficará ele constituído em mora, sendo-lhe aplicáveis as respectivas sanções administrativas; e
- b) poderá o **CONTRATANTE** optar pela extinção do Contrato e, nesse caso, adotará as medidas admitidas em lei para a continuidade da execução contratual.

12.3 O presente Contrato poderá ser extinto, antes de cumpridas as obrigações estipuladas, ou antes do prazo neste fixado:

- a) por ato unilateral do **CONTRATANTE**, em razão da inexecução total ou parcial do objeto e/ou das obrigações previstas no presente instrumento e/ou por algum dos motivos previstos no art. 137 da Lei nº 14.133/2021, assegurados o contraditório e a ampla defesa, devendo, ainda, ser observado o disposto nos arts. 138 e 139 da referida Lei;
- b) consensualmente, na forma do art. 138, II da Lei nº 14.133/2021; e
- c) na hipótese de contratação direta fundamentada no art. 75, VIII, da Lei nº 14.133/2021, a qualquer tempo, sem indenização, e independentemente de aviso ou prazo, pelo contratante, tão logo esteja(m) concluído(s) o(s) procedimento(s) licitatório(s) implementado(s) para a contratação do objeto em questão.

12.3.1 A alteração social ou a modificação da finalidade ou da estrutura da empresa não ensejará a rescisão se não restringir sua capacidade de concluir o Contrato.

12.3.2 Se a operação implicar mudança da pessoa jurídica contratada, deverá ser formalizado termo aditivo para alteração subjetiva.

12.4 A extinção prematura do Contrato deverá ser precedida de autorização escrita e fundamentada da autoridade competente e reduzida a termo no respectivo processo.

12.4.1 A justificativa da rescisão por ato unilateral do **CONTRATANTE**, sempre que possível, contemplará:

- a) as obrigações contratuais já cumpridas ou parcialmente cumpridas;
- b) os pagamentos já efetuados e ainda devidos;
- c) as indenizações e multas.

12.5 A extinção do Contrato não configura óbice para o reconhecimento do desequilíbrio econômico-financeiro, hipótese em que será concedida indenização por meio de termo indenizatório, na forma do art. 131, *caput*, da Lei nº 14.133/2021, desde que o pedido seja formulado durante a vigência do Contrato e antes de eventual prorrogação.

12.6. Extinto o Contrato, o **CONTRATANTE** poderá ainda:

12.6.1 nos casos de obrigação de pagamento de multa pelo **CONTRATADO**, reter e executar a garantia prestada; e

12.6.2 nos casos em que houver necessidade de ressarcimento de prejuízos causados à Administração, nos termos do inciso IV do art. 139 da Lei nº 14.133/2021, reter os eventuais créditos existentes em favor do **CONTRATADO** decorrentes do Contrato.

CLÁUSULA DÉCIMA TERCEIRA – ALTERAÇÕES

13.1 Eventuais alterações contratuais rege-se-ão pela disciplina dos arts. 124 e seguintes da Lei nº 14.133/2021.

13.2 O **CONTRATADO** é obrigado a aceitar, nas mesmas condições contratuais, os acréscimos ou supressões que se fizerem necessários, até o limite de 25% (vinte e cinco por cento) do valor inicial

atualizado do contrato, na forma do art. 125 da Lei nº 14.133/2021.

13.3 As alterações contratuais deverão ser promovidas mediante celebração de termo aditivo, submetido à prévia aprovação da assessoria jurídica do **CONTRATANTE**.

13.4 Registros que não caracterizam alteração do Contrato podem ser realizados por simples apostila, dispensada a celebração de termo aditivo, na forma do art. 136 da Lei nº 14.133, de 2021.

CLÁUSULA DÉCIMA QUARTA – DOTAÇÃO ORÇAMENTÁRIA

14.1 As despesas com a execução do presente Contrato contratação correrão à conta das seguintes dotações orçamentárias, para o corrente exercício de 2025, assim classificadas:

Natureza da Despesa: 4.4.90.52.29 - Veículos e Tração Mecânica.

Fonte de Recurso: 1.500.100 - Ordinários Provenientes de Impostos e/ou 1.759.103 FISED e/ou 1.501.120 - Ressarcimento de Pessoal e/ou 1.760.232 – Recursos de Emolumentos e Taxas Judiciais – Diretamente Arrecadadas.

Programa de Trabalho: 06.122.0002.2016 (L2) - Mnt das Atividades Op. / Adm e/ou 06.181.0478.4830 (L4) - Ações Estratégicas e de Tecnologia da Polícia Militar e/ou 06.181.0478.2878 - Gestão da Frota da Polícia Militar (L4) e/ou 02.061.0141.2004 (L2) – Operacionalização do Poder Judiciário.

Nota de Empenho:

14.2 As despesas relativas aos exercícios subsequentes correrão por conta das dotações orçamentárias respectivas, devendo ser empenhadas no início de cada exercício.

14.3 No início da contratação e de cada exercício deverá ser atestada a existência de créditos orçamentários vinculados à contratação e a vantagem em sua manutenção, na forma do art. 106, II, da Lei nº 14.133/2021.

CLÁUSULA DÉCIMA QUINTA – DOS CASOS OMISSOS

15.1 Os casos omissos serão decididos pelo **CONTRATANTE**, segundo as disposições contidas na Lei nº 14.133/2021, e demais normas federais e estaduais aplicáveis e, subsidiariamente, segundo as disposições contidas na Lei nº 8.078/1990 – Código de Defesa do Consumidor – e normas e princípios gerais dos contratos.

CLÁUSULA DÉCIMA SEXTA – PUBLICAÇÃO E CONTROLE DO CONTRATO

16.1 Incumbirá ao **CONTRATANTE** divulgar o presente instrumento no Portal Nacional de Contratações Públicas (PNCP), na forma prevista no art. 94 da Lei 14.133/2021, bem como no respectivo sítio oficial na Internet, em atenção ao art. 8º, §2º, da Lei nº 12.527/2011, e publicar extrato da contratação no Diário Oficial do Estado, em atenção ao art. 2º, § 2º, da Lei nº 5.27/2009.

16.1.1 A divulgação do Contrato e de seus aditamentos no Portal Nacional de Contratações Públicas – PNCP, condição indispensável para sua eficácia, deverá ocorrer nos prazos estipulados pelo art. 94 da Lei nº 14.133/2021.

16.2 O **CONTRATANTE** deverá adotar as providências necessárias para dar conhecimento da contratação, junto ao Tribunal de Contas do Estado.

CLÁUSULA DÉCIMA SÉTIMA – FORO

17.1 Fica eleito o Foro da Cidade do Rio de Janeiro, comarca da Capital, para dirimir qualquer litígio decorrente do presente Contrato que não possa ser resolvido por meio amigável, com expressa renúncia a

qualquer outro, por mais privilegiado que seja.

E, por estarem assim acordes em todas as condições e cláusulas estabelecidas neste Contrato, firmam as partes o presente instrumento, depois de achado conforme, em presença das testemunhas abaixo firmadas.

Rio de Janeiro, de de 2025.

Representante legal do CONTRATANTE

Representante legal do CONTRATADO

TESTEMUNHAS:

- 1-
- 2-

TERMO DE CONSENTIMENTO DA POLÍTICA DE DADOS E PRIVACIDADE DA SEPM

Através do presente instrumento, informo ciência da Política de Dados e Privacidade da SEPM, bem como de minhas atribuições como operador de dados conforme estabelecido pela Lei Geral de Proteção de Dados (LGPD).

Entendo que o tratamento de dados pessoais inclui a coleta, armazenamento, processamento, uso, compartilhamento e transferência de informações que possam identificar uma pessoa, direta ou indiretamente, seja ela um cidadão, um policial militar, um funcionário civil ou, ainda, um terceiro.

Informo ter ciência que todas as informações pessoais as quais tenho acesso devem ser utilizadas estritamente para minhas atividades na Secretaria de Estado de Polícia Militar, não podendo ser compartilhadas por quaisquer canais de comunicação não oficial ou de forma não autorizada;

Declaro, ainda, que todas as ações praticadas por mim em desconformidade com a Política de Dados e Privacidade da SEPM ou com a Lei Geral de Proteção de Dados poderão ensejar os devidos processos administrativos, civis, penais militares e penais, nas formas da Lei, com a minha devida responsabilização.

Rio de Janeiro, de de 2025.

Representante legal do CONTRATADO

Rio de Janeiro, 16 abril de 2025



Documento assinado eletronicamente por **GERSON DOS SANTOS NOGUEIRA, Cabo**, em 29/04/2025, às 14:20, conforme horário oficial de Brasília, com fundamento nos art. 28º e 29º do [Decreto nº 48.209, de 19 de setembro de 2022](#) e no art. 4º do [Decreto nº 48.013, de 04 de abril de 2022](#).



A autenticidade deste documento pode ser conferida no site http://sei.rj.gov.br/sei/controlador_externo.php?acao=documento_conferir&id_orgao_acesso_externo=6, informando o código verificador **98468198** e o código CRC **5711C2B2**.

Referência: Processo nº SEI-350016/009971/2024

SEI nº 98468198

Rua Evaristo da Veiga, Nº 78 - Bairro Centro, Rio de Janeiro/RJ, CEP 20.031-040
Telefone:

CONSIDERANDO:

- as recomendações do Controlador Geral do Estado - CGE por meio do Processo nº SEI-220009/000076/2020, e

- os princípios do contraditório e da ampla defesa e da presunção de inocência, consagrados no Art. 5º da Constituição Federal;

RESOLVE:

Art. 1º - Afastar, preventivamente, o Analista de Desenvolvimento HENRIQUE MACHADO COIMBRA BELLO, matrícula 230, da função gratificada de Gerente Executivo da GEACO - Gerência de Acompanhamento das Operações de Crédito. PARÁGRAFO ÚNICO O referido empregado passará a exercer suas atividades na GEADE - Gerência de Administração e Engenharia, sem prejuízo dos vencimentos referentes à função gratificada à qual está afastado à luz, por analogia, do dispositivo 5.4.1.3 do GEP.016.004 - Competência Disciplinar. (Referência Processo nº SEI-220002/000163/2024).

Art. 2º - Designar, interinamente, a Consultora Técnica I CRISTINA BLUM, matrícula 308, como Gerente Executiva e.e. da GEACO - Gerência de Acompanhamento das Operações de Crédito.

Art. 3º - Dê-se ciência da presente à nomeada, que se declara de acordo com as condições estabelecidas no Plano de Funções Gratificadas (PFG), que rege o exercício das funções gratificadas na Age-Rio.

Art. 4º - Esta Portaria entrará em vigor na data de sua publicação, produzindo seus efeitos a partir da data de assinatura.

Rio de Janeiro, 28 de agosto de 2024

SERGIO GUSMAN
Presidente

Id: 2590224

Secretaria de Estado de Polícia Militar**SECRETARIA DE ESTADO DE POLÍCIA MILITAR****ATO DO SECRETÁRIO****RESOLUÇÃO SEPM Nº 6.298 DE 22 DE AGOSTO DE 2024****DESIGNA SERVIDORES PARA SUBSTITUIÇÃO EM COMISSÃO DE FISCALIZAÇÃO E DÁ OUTRAS PROVIDÊNCIAS.**

O SECRETÁRIO DE ESTADO DE POLÍCIA MILITAR, no exercício de suas atribuições legais,

CONSIDERANDO:

- o disposto no Decreto Estadual nº 45.600, de 16 de março de 2016, que regulamenta a gestão e a fiscalização das contratações da Administração Pública; e

- o processo nº SEI-350487/001936/2022, o qual indica servidores para compor a equipe de fiscalização.

RESOLVE:

Art. 1º - Designar, a contar de 29 de julho de 2024, o servidor 1º TEN 104.608 MATHEUS SILVEIRA RAYOL, ID. Funcional nº 50344382 em substituição ao servidor 2º TEN 99.409 EDIMAR DA SILVA SEABRA JUNIOR, ID. Funcional nº 50171500, para compor a Comissão do Décimo Oitavo Batalhão de Polícia Militar, com o objetivo de fiscalizar o Contrato nº 111/2021, oriundo do processo nº SEI-350192/002139/2021, firmado com a empresa L8 GROUP S/A (CONSÓRCIO OX21).

Art. 2º - O servidor designado no artigo anterior deverá acompanhar e fiscalizar a execução do contrato e seus aditivos, bem como manter os Gestores do contrato atualizados sobre o desempenho da execução contratual, praticando, para isso, todos os atos inerentes ao exercício dessa função, incluindo, além daqueles elencados no art. 13 do Decreto Estadual nº 45.600, de 16 de março de 2016:

I - a atestação das notas fiscais relativas ao contrato, por dois servidores membros da comissão;

II - encaminhamento, ao gestor do contrato, de toda documentação comprobatória da boa execução e o termo de recebimento do serviço, bem como os relatórios circunstanciados contendo as alterações observadas (se houver), respeitados os prazos contratuais e legais, juntamente com respectivas notas fiscais;

III - prestação, ao Gestor, de todas as informações relativas a execução do contrato que o mesmo necessitar;

IV - comunicação, ao Gestor do contrato, de todas as alterações na execução do ajuste contratual para fins de adoção das providências administrativas cabíveis, o mais breve possível;

V - efetuar a glosa nas notas fiscais por eventuais falhas durante a execução do contrato;

VI - abrir processo de liquidação com as notas fiscais relativas ao serviço, conforme previsão contratual, inserindo um despacho relatando todas as falhas observadas na execução contratual de modo a municiar o gestor com as informações necessárias a fim de notificar a contratada visando à apuração e a aplicação das devidas sanções administrativas por descumprimento de contrato.

Art. 3º - Ficar sob a responsabilidade da UNIDADE BENEFICIADA pelo contrato:

I - manter, sempre, no mínimo, 2 (dois) membros da comissão fiscalizadora em condições de analisar, conferir, atestar ou validar a atestação das notas fiscais do contrato relacionado;

II - viabilizar, na hipótese de transferência do servidor designado como fiscal, que a apresentação na Unidade de destino, somente ocorra após a publicação no D.O. do substituto. A indicação para substituição de servidores designados como fiscais deverá ser feita junto à Assessoria Técnica e de Controle - ASSTEC, devendo o Gestor do Contrato ser informado imediatamente;

III - providenciar a substituição imediata de servidor designado que se achar impedido na forma do art.10 do Decreto Estadual nº 45.600, de 16 de março de 2016, encaminhando a solicitação através de SEI à Assessoria Técnica e de Controle - ASSTEC, com vistas aos Gestor do Contrato.

§ 1º - O agente público em situação de impedimento fica obrigado a comunicá-lo aos seus superiores imediatamente, a fim de que seja providenciada a designação de outro servidor.

§ 2º - Enquanto não for publicada no D.O. a substituição dos membros desta comissão fiscal, ficam estes servidores vinculados à atividade de acompanhamento e controle da execução contratual.

Art. 4º - É de responsabilidade da comissão de fiscalização verificar se as notas fiscais estão sendo inseridas e tramitadas no endereço

eletrônico pmerj.rj.gov.br, conforme publicação em BOL PM nº 213, de 19 de novembro de 2015, págs. 70 a 79, bem como fiscalizar o fiel cumprimento da confecção dos processos de liquidação.

Art. 5º - Ficar estabelecido que as comissões fiscalizadoras das Unidades beneficiadas, e os demais setores que estão envolvidos na execução do contrato, direta ou indiretamente, deverão disponibilizar todas as informações necessárias ao exercício das atribuições aqui delegadas, com a maior celeridade possível, e dar acesso às instalações e dependências onde ocorrer a prestação do serviço ou a entrega de materiais, sempre que solicitado pelo Gestor ou por qualquer um dos membros de sua equipe de apoio.

Art. 6º - As comissões fiscalizadoras das Unidades beneficiadas deverão obter em arquivo próprio a cópia do Termo de Referência e do Instrumento Contratual, bem como municiar-se de informações acerca da consecução da fiscalização, na forma do art. 11, IV do Decreto Estadual nº 45.600, de 16 de março de 2016, bem como, em cumprimento do mandamento esculpido no BOL da PM nº 068, de 16 de abril de 2020 atentar à obrigatoriedade de realização do curso de Gestão e fiscalização de contratos.

Art. 7º - Esta Resolução entrará em vigor na data de sua publicação, revogadas as disposições em contrário.

Rio de Janeiro, 22 de agosto 2024

MARCELO DE MENEZES NOGUEIRA
Secretário de Estado de Polícia Militar

Id: 2590051

SECRETARIA DE ESTADO DE POLÍCIA MILITAR**ATO DO SECRETÁRIO****RESOLUÇÃO SEPM Nº 6.299 DE 22 DE AGOSTO DE 2024****DESIGNA SERVIDORES PARA SUBSTITUIÇÃO EM COMISSÃO DE FISCALIZAÇÃO E DÁ OUTRAS PROVIDÊNCIAS.**

O SECRETÁRIO DE ESTADO DE POLÍCIA MILITAR, no exercício de suas atribuições legais, e

CONSIDERANDO:

- o disposto no Decreto Estadual nº 45.600, de 16 de março de 2016, que regulamenta a gestão e a fiscalização das contratações da Administração Pública; e

- o processo nº SEI-350487/001936/2022, o qual indica servidores para compor a equipe de fiscalização.

RESOLVE:

Art. 1º - Designar, a contar de 13 de junho de 2024, o servidor 2º TEN PM RG 107.994 JEFERSON URBANO DE ASSIS, ID. Funcional nº 5103390-9 em substituição ao servidor SD PM RG 109.166 LEONARDO SANCHES DA SILVA, ID. Funcional nº 5109027-9, para compor a Comissão do 9º Batalhão de Polícia Militar, com o objetivo de fiscalizar o Contrato nº 111/2021, oriundo do processo nº SEI-350192/002139/2021, firmado com a empresa L8 GROUP S/A (CONSÓRCIO OX21).

Art. 2º - O servidor designado no artigo anterior deverá acompanhar e fiscalizar a execução do contrato e seus aditivos, bem como manter os Gestores do contrato atualizados sobre o desempenho da execução contratual, praticando, para isso, todos os atos inerentes ao exercício dessa função, incluindo, além daqueles elencados no art. 13 do Decreto Estadual nº 45.600, de 16 de março de 2016:

I - a atestação das notas fiscais relativas ao contrato, por dois servidores membros da comissão;

II - encaminhamento, ao gestor do contrato, de toda documentação comprobatória da boa execução e o termo de recebimento do serviço, bem como os relatórios circunstanciados contendo as alterações observadas (se houver), respeitados os prazos contratuais e legais, juntamente com respectivas notas fiscais;

III - prestação, ao Gestor, de todas as informações relativas a execução do contrato que o mesmo necessitar;

IV - comunicação, ao Gestor do contrato, de todas as alterações na execução do ajuste contratual para fins de adoção das providências administrativas cabíveis, o mais breve possível;

V - efetuar a glosa nas notas fiscais por eventuais falhas durante a execução do contrato;

VI - abrir processo de liquidação com as notas fiscais relativas ao serviço, conforme previsão contratual, inserindo um despacho relatando todas as falhas observadas na execução contratual de modo a municiar o gestor com as informações necessárias a fim de notificar a contratada visando à apuração e a aplicação das devidas sanções administrativas por descumprimento de contrato.

Art. 3º - Fica sob a responsabilidade da UNIDADE BENEFICIADA pelo contrato:

I - manter, sempre, no mínimo, 2 (dois) membros da comissão fiscalizadora em condições de analisar, conferir, atestar ou validar a atestação das notas fiscais do contrato relacionado;

II - viabilizar, na hipótese de transferência do servidor designado como fiscal, que a apresentação na Unidade de destino, somente ocorra após a publicação no D.O. do substituto. A indicação para substituição de servidores designados como fiscais deverá ser feita junto à Assessoria Técnica e de Controle - ASSTEC, devendo o Gestor do Contrato ser informado imediatamente.

III - providenciar a substituição imediata de servidor designado que se achar impedido na forma do art.10 do Decreto Estadual nº 45.600, de 16 de março de 2016, encaminhando a solicitação através de SEI à Assessoria Técnica e de Controle - ASSTEC, com vistas aos Gestor do Contrato.

§ 1º - O agente público em situação de impedimento fica obrigado a comunicá-lo aos seus superiores imediatamente, a fim de que seja providenciada a designação de outro servidor.

§ 2º - Enquanto não for publicada no D.O. a substituição dos membros desta comissão fiscal, ficam estes servidores vinculados à atividade de acompanhamento e controle da execução contratual.

Art. 4º - É de responsabilidade da comissão de fiscalização verificar se as notas fiscais estão sendo inseridas e tramitadas no endereço eletrônico pmerj.rj.gov.br, conforme publicação em BOL PM nº 213, de 19 de novembro de 2015, págs. 70 a 79, bem como fiscalizar o fiel cumprimento da confecção dos processos de liquidação.

Art. 5º - Ficar estabelecido que as comissões fiscalizadoras das Unidades beneficiadas, e os demais setores que estão envolvidos na execução do contrato, direta ou indiretamente, deverão disponibilizar todas as informações necessárias ao exercício das atribuições aqui delegadas, com a maior celeridade possível, e dar acesso às instalações e dependências onde ocorrer a prestação do serviço ou a entrega de materiais, sempre que solicitado pelo Gestor ou por qualquer um dos membros de sua equipe de apoio.

Art. 6º - As comissões fiscalizadoras das Unidades beneficiadas deverão obter em arquivo próprio a cópia do Termo de Referência e do Instrumento Contratual, bem como municiar-se de informações acerca da consecução da fiscalização, na forma do art. 11, IV do Decreto Estadual nº 45.600, de 16 de março de 2016, bem como, em cumprimento do mandamento esculpido no BOL da PM nº 068, de 16 de abril de 2020 atentar à obrigatoriedade de realização do curso de Gestão e fiscalização de contratos.

Art. 7º - Esta Resolução entrará em vigor na data de sua publicação, revogadas as disposições em contrário.

Rio de Janeiro, 22 de agosto 2024

MARCELO DE MENEZES NOGUEIRA
Secretário de Estado de Polícia Militar

Id: 2590058

SECRETARIA DE ESTADO DE POLÍCIA MILITAR**ATO DO SECRETÁRIO****RESOLUÇÃO SEPM Nº 6.300 DE 22 DE AGOSTO DE 2024****DESIGNA SERVIDORES PARA SUBSTITUIÇÃO EM COMISSÃO DE FISCALIZAÇÃO E DÁ OUTRAS PROVIDÊNCIAS.**

O SECRETÁRIO DE ESTADO DE POLÍCIA MILITAR, no exercício de suas atribuições legais, e

CONSIDERANDO:

- o disposto no Decreto Estadual nº 45.600, de 16 de março de 2016, que regulamenta a gestão e a fiscalização das contratações da Administração Pública; e

- o processo nº SEI-350487/001936/2022, o qual indica servidores para compor a equipe de fiscalização.

RESOLVE:

Art. 1º - Designar, a contar de 13 de junho de 2024, os servidores 3º SGT PM RG 86.271 ROMULO CORREIA DE ALMEIDA, I ID. Funcional nº 4368064-0; 1º SGT PM RG 74.462 SANDRO LOPES DE CAMPO, ID. Funcional nº 2311971-3 e o 2º SGT PM RG 85.408 ELVIS ALVES DE OLIVEIRA, ID. Funcional nº 4327725-0 em substituição aos servidores 1º SGT PM RG 70.394 VITOR HUGO MOREIRA DE FREITAS, ID. Funcional nº 2224943-5; CAP PM RG 88.413 DANIEL CARNAVAL, ID. Funcional nº 4380648-4; 1º SGT PM RG 79.931 GIANCARLO RAMOS DE SOUZA, ID. Funcional nº 05951852 e o 1º SGT PM RG 65.164 JORGE LUIZ JULIANO TRUGILHO, ID. Funcional nº 24747122 para compor a Comissão do 40º Batalhão de Polícia Militar, com o objetivo de fiscalizar o Contrato nº 111/2021, oriundo do processo nº SEI-350192/002139/2021, firmado com a empresa L8 GROUP S/A (CONSÓRCIO OX21).

Art. 2º - Os servidores designados no artigo anterior deverão acompanhar e fiscalizar a execução do contrato e seus aditivos, bem como manter os Gestores do contrato atualizados sobre o desempenho da execução contratual, praticando, para isso, todos os atos inerentes ao exercício dessa função, incluindo, além daqueles elencados no art. 13 do Decreto Estadual nº 45.600, de 16 de março de 2016:

I - a atestação das notas fiscais relativas ao contrato, por dois servidores membros da comissão;

II - encaminhamento, ao gestor do contrato, de toda documentação comprobatória da boa execução e o termo de recebimento do serviço, bem como os relatórios circunstanciados contendo as alterações observadas (se houver), respeitados os prazos contratuais e legais, juntamente com respectivas notas fiscais;

III - prestação, ao Gestor, de todas as informações relativas a execução do contrato que o mesmo necessitar;

IV - comunicação, ao Gestor do contrato, de todas as alterações na execução do ajuste contratual para fins de adoção das providências administrativas cabíveis, o mais breve possível;

V - efetuar a glosa nas notas fiscais por eventuais falhas durante a execução do contrato;

VI - abrir processo de liquidação com as notas fiscais relativas ao serviço, conforme previsão contratual, inserindo um despacho relatando todas as falhas observadas na execução contratual de modo a municiar o gestor com as informações necessárias a fim de notificar a contratada visando à apuração e a aplicação das devidas sanções administrativas por descumprimento de contrato.

Art. 3º - Ficar sob a responsabilidade da UNIDADE BENEFICIADA pelo contrato:

I - manter, sempre, no mínimo, 2 (dois) membros da comissão fiscalizadora em condições de analisar, conferir, atestar ou validar a atestação das notas fiscais do contrato relacionado;

II - viabilizar, na hipótese de transferência do servidor designado como fiscal, que a apresentação na Unidade de destino, somente ocorra após a publicação no D.O. do substituto. A indicação para substituição de servidores designados como fiscais deverá ser feita junto à Assessoria Técnica e de Controle - ASSTEC, devendo o Gestor do Contrato ser informado imediatamente;

III - providenciar a substituição imediata de servidor designado que se achar impedido na forma do art.10 do Decreto Estadual nº 45.600, de 16 de março de 2016, encaminhando a solicitação através de SEI à Assessoria Técnica e de Controle - ASSTEC, com vistas aos Gestor do Contrato.

§ 1º - O agente público em situação de impedimento fica obrigado a comunicá-lo aos seus superiores imediatamente, a fim de que seja providenciada a designação de outro servidor.

§ 2º - Enquanto não for publicada no D.O. a substituição dos membros desta comissão fiscal, ficam estes servidores vinculados à atividade de acompanhamento e controle da execução contratual.

Art. 4º - É de responsabilidade da comissão de fiscalização verificar se as notas fiscais estão sendo inseridas e tramitadas no endereço eletrônico pmerj.rj.gov.br, conforme publicação em BOL PM nº 213, de 19 de novembro de 2015, págs. 70 a 79, bem como fiscalizar o fiel cumprimento da confecção dos processos de liquidação.

Art. 5º - Ficar estabelecido que as comissões fiscalizadoras das Unidades beneficiadas, e os demais setores que estão envolvidos na execução do contrato, direta ou indiretamente, deverão disponibilizar todas as informações necessárias ao exercício das atribuições aqui delegadas, com a maior celeridade possível, e dar acesso às instalações e dependências onde ocorrer a prestação do serviço ou a entrega de materiais, sempre que solicitado pelo Gestor ou por qualquer um dos membros de sua equipe de apoio.

Art. 6º - As comissões fiscalizadoras das Unidades beneficiadas deverão obter em arquivo próprio a cópia do Termo de Referência e do Instrumento Contratual, bem como municiar-se de informações acerca da consecução da fiscalização, na forma do art. 11, IV do Decreto Estadual nº 45.600, de 16 de março de 2016, bem como, em cumprimento do mandamento esculpido no BOL da PM nº 068, de 16 de abril de 2020 atentar à obrigatoriedade de realização do curso de Gestão e fiscalização de contratos.

Art. 7º - Esta Resolução entrará em vigor na data de sua publicação, revogadas as disposições em contrário.

Rio de Janeiro, 22 de agosto 2024

MARCELO DE MENEZES NOGUEIRA
Secretário de Estado de Polícia Militar

Id: 2590064

SECRETARIA DE ESTADO DE POLÍCIA MILITAR**ATO DO SECRETÁRIO****RESOLUÇÃO SEPM Nº 6.301 DE 23 DE AGOSTO DE 2024****DELEGA COMPETÊNCIA PARA PRATICAR ATOS DE GESTÃO ORÇAMENTÁRIA E FINANCEIRA, NO ÂMBITO DA SECRETARIA DE ESTADO DE POLÍCIA MILITAR.**

O SECRETÁRIO DE ESTADO DE POLÍCIA MILITAR, no uso de suas atribuições que lhe conferem o disposto no inciso VII e § 1º, do art. 82, da Lei Estadual nº 287, de 14/12/79 (Código de Administração Financeira do Estado do Rio de Janeiro); tendo em vista o disposto no art. 14, do Decreto-Lei Estadual nº 239, de 21/07/75 e no parágrafo único, do art. 35, do Regulamento a que se refere o Decreto nº

3.149, de 28/04/80, assim como o que consta no processo nº SEI-350006/007489/2024.

RESOLVE:

Art. 1º - Delegar a servidora ERIKA FABIANA DE ALCANTARA MONTEIRO, Tenente Coronel PM, RG nº 63.420, ID: Funcional nº 2409681-4, Subdiretora Geral de Apoio Logístico, a competência de Ordenadora de Despesas Secundária, para que pratique, nos termos da legislação vigente, atos de gestão orçamentária e financeira no âmbito da Secretaria de Estado de Polícia Militar, tais como:

I - autorizar despesas, bem como a expedição e assinatura das respectivas notas de autorização de despesas, emissão de notas de empenho, reconhecimento de dívidas, movimentação de recursos financeiros, pagamento de despesas orçamentárias, emissão de ordens bancárias, ordens de pagamento e cheques nominativos;

II - autorizar licitações, aprovar e homologar os resultados, inclusive aceitação de objeto de contrato administrativo, adjudicação à vencedora, bem como dispensá-las quando for o caso, ou mesmo declarar a inexigibilidade, tudo na forma da Lei;

III - requisitar transporte aéreo de passageiros ou de carga;

IV - assinar acordos, convênios e contratos, bem como aplicar as penalidades pecuniárias previstas em lei, quando verificado o descumprimento de compromisso ou obrigação, nos casos de fornecimento, obras, aquisição ou prestação de serviço;

V - apreciar e decidir sobre pedidos de inscrição, desligamento ou concessão de benefícios instituídos por Lei ou ato normativo, em favor de integrantes da Corporação ou seus beneficiários;

VI - editar normas de rotina no âmbito da DGAL.

Art. 2º - Ficam também delegados ao servidor referido no artigo 1º desta Resolução os atos de gestão orçamentária e financeira relacionados a todas as dotações orçamentárias e recursos financeiros disponibilizados e/ou descentralizados às Unidades Gestoras:

I - (UG): 261100 - Secretaria de Estado de Polícia Militar;

II - (UG): 266500 - Secretaria de Estado de Polícia Militar;

III - (UG): 266500 - Fundo Especial da Polícia Militar do Estado do Rio de Janeiro;

IV - (UG): 260100 - Secretaria de Estado de Segurança;

V - (UG): 266400 - Fundo Especial da Secretaria de Segurança Pública;

VI - (UG): 216400 - Fundo Estadual de Segurança Pública - FUS-PRJ;

VII - (UG): 266600 - Fundo Estadual de Investimentos e Ações de Segurança Pública e Desenvolvimento Social - FISED.

Art. 3º - Dê-se conhecimento imediato desta Resolução, através da Chefia de Gabinete da SEP, ao Tribunal de Contas do Estado do Rio de Janeiro (TCE-RJ), à Secretaria de Estado de Fazenda (SEFAZ) e à Secretaria de Estado de Planejamento e Gestão (SEPLAG).

Art. 4º - Esta Resolução entrará em vigor na data de sua publicação, produzindo efeitos a contar de 22 de agosto de 2024.

Rio de Janeiro, 23 de agosto de 2024

MARCELO DE MENEZES NOGUEIRA
Secretário de Estado de Polícia Militar

*Replicado por incorreções no original publicado no D.O. de 27/08/2024.

Id: 2589951

SECRETARIA DE ESTADO DE POLÍCIA MILITAR

ATO DO SECRETÁRIO

RESOLUÇÃO SEP M Nº 6.311 DE 27 DE AGOSTO DE 2024

DESIGNA SERVIDORES PARA SUBSTITUIÇÃO EM COMISSÃO DE FISCALIZAÇÃO E DÁ OUTRAS PROVIDÊNCIAS.

O SECRETÁRIO DE ESTADO DE POLÍCIA MILITAR, no exercício de suas atribuições legais, e

CONSIDERANDO:

- o disposto no Decreto Estadual nº 45.600, de 16 de março de 2016, que regulamenta a gestão e a fiscalização das contratações da Administração Pública; e

- o processo nº SEI-350022/022500/2024, o qual indica servidores para compor a equipe de fiscalização.

RESOLVE:

Art. 1º - Designar, a contar de 09 de julho de 2024, os servidores 2º TEN PM 78.689 ANTONIO LUIS EBAIDE ROBERS, ID. Funcional nº 4140572-2; SUBTEN PM 68.074 EDUARDO LINS RIBEIRO DA SILVA, ID. Funcional nº 2169015-4; SUBTEN PM 79.720 BRUNO LUIZ DOS SANTOS, ID. Funcional nº 05949774-2; SUBTEN PM 74.448 EDNEI SILVA VELLOSO, ID. Funcional nº 2331882-1; 1º SGT PM 70.052 FABIO CABRAL BIGLER, ID. Funcional nº 2285492-4; 1º SGT PM 72.834 ADILSON GOMES DA SILVA, ID. Funcional nº 2267614-7 e o 2º SGT PM 83.261 MAYCON ADVINCULA ARCANJO, ID. Funcional nº 4265987-6 em substituição aos servidores 2º TEN PM 74.422 ADRIANO PEREIRA NUNES, ID. Funcional nº 2332197-0 e o 1º SGT PM 79.700 LAÉCIO DOS SANTOS DA COSTA, ID. Funcional nº 0594955-6, para compor a Comissão do Vigésimo Quarto Batalhão de Polícia Militar, com o objetivo de fiscalizar o Contrato nº 099/2022, oriundo do Processo nº SEI-350487/002257/2022, firmado com a empresa L8 GROUP S/A (CONSORCIO OX21).

Art. 2º - Os servidores designados no artigo anterior deverão acompanhar e fiscalizar a execução do contrato e seus aditivos, bem como manter os Gestores do contrato atualizados sobre o desempenho da execução contratual, praticando, para isso, todos os atos inerentes ao exercício dessa função, incluindo, além daqueles elencados no art. 13 do Decreto Estadual nº 45.600, de 16 de março de 2016:

I - a atestação das notas fiscais relativas ao contrato, por dois servidores membros da comissão;

II - encaminhamento, ao gestor do contrato, de toda documentação comprobatória da boa execução e o termo de recebimento do serviço, bem como os relatórios circunstanciados contendo as alterações observadas (se houver), respeitados os prazos contratuais e legais, juntamente com respectivas notas fiscais;

III - prestação, ao Gestor, de todas as informações relativas a execução do contrato que o mesmo necessitar;

IV - comunicação, ao Gestor do contrato, de todas as alterações na execução do ajuste contratual para fins de adoção das providências administrativas cabíveis, o mais breve possível;

V - efetuar a glosa nas notas fiscais por eventuais falhas durante a execução do contrato;

VI - abrir processo de liquidação com as notas fiscais relativas ao ser-

viço, conforme previsão contratual, inserindo um despacho relatando todas as falhas observadas na execução contratual de modo a municiar o gestor com as informações necessárias a fim de notificar a contratada visando à apuração e a aplicação das devidas sanções administrativas por descumprimento de contrato.

Art. 3º - Ficar sob a responsabilidade da UNIDADE BENEFICIADA pelo contrato:

I - manter, sempre, no mínimo, 2 (dois) membros da comissão fiscalizadora em condições de analisar, conferir, atestar ou validar a atestação das notas fiscais do contrato relacionado;

II - viabilizar, na hipótese de transferência do servidor designado como fiscal, que a apresentação na Unidade de destino, somente ocorra após a publicação no D.O. do substituto. A indicação para substituição de servidores designados como fiscais deverá ser feita junto à Assessoria Técnica e de Controle - ASSTEC, devendo o Gestor do Contrato ser informado imediatamente;

III - providenciar a substituição imediata de servidor designado que se achar impedido na forma do art.10 do Decreto Estadual nº 45.600, de 16 de março de 2016, encaminhando a solicitação através de SEI à Assessoria Técnica e de Controle - ASSTEC, com vistas aos Gestor do Contrato.

§ 1º - O agente público em situação de impedimento fica obrigado a comunicá-lo aos seus superiores imediatamente, a fim de que seja providenciada a designação de outro servidor.

§ 2º - Enquanto não for publicada no D.O. a substituição dos membros desta comissão fiscal, ficam estes servidores vinculados à atividade de acompanhamento e controle da execução contratual.

Art. 4º - É de responsabilidade da comissão de fiscalização verificar se as notas fiscais estão sendo inseridas e tramitadas no endereço eletrônico sisnota.pmerj.rj.gov.br, conforme publicação em BOL PM nº 213, de 19 de novembro de 2015, págs. 70 a 79, bem como fiscalizar o fiel cumprimento da confecção dos processos de liquidação.

Art. 5º - Fica estabelecido que as comissões fiscalizadoras das Unidades beneficiadas, e os demais setores que estão envolvidos na execução do contrato, direta ou indiretamente, deverão disponibilizar todas as informações necessárias ao exercício das atribuições aqui delegadas, com a maior celeridade possível, e dar acesso às instalações e dependências onde ocorrer a prestação do serviço ou a entrega de materiais, sempre que solicitado pelo Gestor ou por qualquer um dos membros de sua equipe de apoio.

Art. 6º - As comissões fiscalizadoras das Unidades beneficiadas deverão obter em arquivo próprio a cópia do Termo de Referência e do Instrumento Contratual, bem como municiar-se de informações acerca da consecução da fiscalização, na forma do art. 11, IV do Decreto Estadual nº 45.600, de 16 de março de 2016, bem como, em cumprimento do mandamento esculpido no BOL da PM nº 068, de 16 de abril de 2020 atentar à obrigatoriedade de realização do curso de Gestão e fiscalização de contratos.

Art. 7º - Esta Resolução entrará em vigor na data de sua publicação, revogadas as disposições em contrário.

Rio de Janeiro, 27 de agosto 2024

MARCELO DE MENEZES NOGUEIRA
Secretário de Estado de Polícia Militar

Id: 2590072

SECRETARIA DE ESTADO DE POLÍCIA MILITAR

ATO DO SECRETÁRIO

RESOLUÇÃO SEP M Nº 6.317 DE 28 DE AGOSTO DE 2024

DESIGNA SERVIDOR PARA SUBSTITUIÇÃO EM COMISSÃO DE FISCALIZAÇÃO E DÁ OUTRAS PROVIDÊNCIAS.

O SECRETÁRIO DE ESTADO DE POLÍCIA MILITAR, no exercício de suas atribuições legais, e

CONSIDERANDO:

- o disposto no Decreto Estadual nº 45.600, de 16 de março de 2016, que regulamenta a gestão e a fiscalização das contratações da Administração Pública; e

- o processo nº SEI-350192/001921/2023, o qual indica servidores para substituição em comissão de fiscalização.

RESOLVE:

Art. 1º - Designar, a contar de 27 de agosto de 2024, o servidor 2º SGT PM RG 82.247 ROBSON MILIOLI BORGES JUNIOR, ID. Funcional nº 4249398-6, em substituição a 1º SGT PM RG 80.852 MARIA JOSÉ DA SILVA PENNA, ID. Funcional nº 4183728-2, para compor a Comissão Fiscalizadora do 11º BPM - Décimo Primeiro Batalhão de Polícia, com o objetivo de fiscalizar o Contrato nº 059/2023, oriundo do processo nº SEI-350169/001004/2023, firmado com a empresa BRS SP SUPRIMENTOS CORPORATIVOS S/A, passando a referida comissão ter a seguinte composição:
2º TEN PM RG 56.878 CARLOS ANTÔNIO DA CONCEIÇÃO LEANDRO, ID. Funcional nº 2230687-0;
2º SGT PM RG 82.247 ROBSON MILIOLI BORGES JUNIOR, ID. Funcional nº 4249398-6;
2º SGT PM RG 82.306 NELBE ROCHA VITURINO, ID. Funcional nº 4249762-0.

Art. 2º - O(s) servidor(es) designado(s) no artigo anterior deverá acompanhar e fiscalizar a execução do contrato e seus aditivos, bem como manter os Gestores do contrato atualizados sobre o desempenho da execução contratual, praticando, para isso, todos os atos inerentes ao exercício dessa função, incluindo, além daqueles elencados no art. 13 do Decreto Estadual nº 45.600, de 16 de março de 2016:

I - a atestação das notas fiscais relativas ao contrato, por 2 (dois) servidores membros da comissão;

II - encaminhamento, ao Gestor do contrato, de toda documentação comprobatória da boa execução e o termo de recebimento do serviço, bem como os relatórios circunstanciados contendo as alterações observadas (se houver), respeitados os prazos contratuais e legais, juntamente com respectivas notas fiscais;

III - prestação, ao Gestor, de todas as informações relativas à execução do contrato que o mesmo necessitar;

IV - comunicação, ao Gestor do contrato, de todas as alterações na execução do ajuste contratual para fins de adoção das providências administrativas cabíveis, o mais breve possível;

V - efetuar a glosa nas notas fiscais por eventuais falhas durante a execução do contrato;

VI - abrir processo de liquidação com as notas fiscais relativas ao serviço, conforme previsão contratual, inserindo um despacho relatando todas as falhas observadas na execução contratual de modo a municiar o gestor com as informações necessárias a fim de notificar a contratada visando à apuração e a aplicação das devidas sanções administrativas por descumprimento de contrato.

Art. 3º - Ficar sob a responsabilidade da UNIDADE BENEFICIADA pelo contrato:

I - manter, sempre, no mínimo, 2 (dois) membros da comissão fis-

calizadora em condições de analisar, conferir, atestar ou validar a atestação das notas fiscais do contrato relacionado;

II - viabilizar, na hipótese de transferência do servidor designado como fiscal, que a apresentação na Unidade de destino, somente ocorra após a publicação no D.O. do substituto. A indicação para substituição de servidores designados como fiscais deverá ser feita junto à Diretoria de Licitações e Projetos - DLP, devendo o Gestor do Contrato ser informado imediatamente;

III - providenciar a substituição imediata de servidor designado que se achar impedido na forma do art.10 do Decreto Estadual nº 45.600, de 16 de março de 2016, encaminhando a solicitação através de SEI à Diretoria de Licitações e Projetos - DLP.

§ 1º - O agente público em situação de impedimento fica obrigado a comunicá-lo aos seus superiores imediatamente, a fim de que seja providenciada a designação de outro servidor.

§ 2º - Enquanto não for publicada no D.O. a substituição dos membros desta comissão fiscal, ficam estes servidores vinculados à atividade de acompanhamento e controle da execução contratual.

Art. 4º - É de responsabilidade da comissão de fiscalização verificar se as notas fiscais estão sendo inseridas e tramitadas no endereço eletrônico sisnota.pmerj.rj.gov.br, conforme publicação em BOL PM nº 213, de 19 de novembro de 2015, págs. 70 a 79, bem como fiscalizar o fiel cumprimento da confecção dos processos de liquidação.

Art. 5º - Ficar estabelecido que as comissões fiscalizadoras das Unidades beneficiadas, e os demais setores que estão envolvidos na execução do contrato, direta ou indiretamente, deverão disponibilizar todas as informações necessárias ao exercício das atribuições aqui delegadas, com a maior celeridade possível, e dar acesso às instalações e dependências onde ocorrer a prestação do serviço ou a entrega de materiais, sempre que solicitado pelo Gestor ou por qualquer um dos membros de sua equipe de apoio.

Art. 6º - As comissões fiscalizadoras das Unidades beneficiadas deverão obter em arquivo próprio a cópia do Termo de Referência e do Instrumento Contratual, bem como municiar-se de informações acerca da consecução da fiscalização, na forma do art. 11, IV do Decreto Estadual nº 45.600, de 16 de março de 2016, bem como, em cumprimento do mandamento esculpido no BOL da PM nº 068, de 16 de abril de 2020 atentar à obrigatoriedade de realização do curso de Gestão e fiscalização de contratos.

Art. 7º - Esta Resolução entrará em vigor na data de sua publicação, revogadas as disposições em contrário.

Rio de Janeiro, 28 de agosto de 2024

MARCELO DE MENEZES NOGUEIRA
Secretário de Estado de Polícia Militar

Id: 2590172

ATO DO SECRETÁRIO

RESOLUÇÃO SEP M Nº 6.322 DE 28 DE AGOSTO DE 2024

DESIGNA SERVIDOR PARA SUBSTITUIÇÃO EM COMISSÃO DE FISCALIZAÇÃO, E DÁ OUTRAS PROVIDÊNCIAS.

O SECRETÁRIO DE ESTADO DE POLÍCIA MILITAR, no exercício de suas atribuições legais,

CONSIDERANDO:

- o disposto no Decreto Estadual nº 45.600, de 16 de março de 2016, que regulamenta a gestão e a fiscalização das contratações da Administração Pública, e

- o Proc. SEI-350006/007509/2024, o qual indica servidores para substituição em comissão de fiscalização.

RESOLVE:

Art. 1º - Fica designado, a contar de 23 de agosto de 2024, o servidor, TEN CEL PM RG 67.798 MARCIO ALEXANDRE SANTOS DA SILVA, ID FUNC 2449624-8 em substituição ao SD PM RG 109.564 ANANIAS TINOCO SANTOS, ID FUNC. 5112849-7, para compor a Comissão do CFAP (Centro de Formação e Aperfeiçoamento de Praças.) com o objetivo de fiscalizar o Contrato nº 210/2023, oriundo do Processo nº SEI-350169/000032/2023, firmado com a empresa OPERAÇÃO RESGATE TRANSPORTE LTDA, passando a referida comissão ter a seguinte composição:

TEN CEL PM RG 67.798 MARCIO ALEXANDRE SANTOS DA SILVA, ID FUNC. 2449624-8
3º SGT PM RG 86.616 EDGAR LUIZ MENTZINGER FILHO, ID FUNC. 4369136-6
3º SGT PM RG 89.259 DANIEL DA SILVA GURGEL, ID FUNC. 4384917-2
CB PM RG 107.770 JAILTON BOMFIM SANTOS GUIMARÃES, ID FUNC. 5101481-5
SD PM RG 109.255 BRUNO ESTRELA MACAÍBA, ID FUNC. 5109166-6

Art. 2º - O(s) servidor(es) designado(s) no artigo anterior deverá acompanhar e fiscalizar a execução do contrato e seus aditivos, bem como manter os Gestores do contrato atualizados sobre o desempenho da execução contratual, praticando, para isso, todos os atos inerentes ao exercício dessa função, incluindo, além daqueles elencados no art. 13 do Decreto Estadual nº 45.600, de 16 de março de 2016:

I - a atestação das notas fiscais relativas ao contrato, por 2 (dois) servidores membros da comissão;

II - encaminhamento, ao Gestor do contrato, de toda documentação comprobatória da boa execução e o termo de recebimento do serviço, bem como os relatórios circunstanciados contendo as alterações observadas (se houver), respeitados os prazos contratuais e legais, juntamente com respectivas notas fiscais;

III - prestação, ao Gestor, de todas as informações relativas à execução do contrato que o mesmo necessitar;

IV - comunicação, ao Gestor do contrato, de todas as alterações na execução do ajuste contratual para fins de adoção das providências administrativas cabíveis, o mais breve possível;

V - efetuar a glosa nas notas fiscais por eventuais falhas durante a execução do contrato;

VI - abrir processo de liquidação com as notas fiscais relativas ao serviço, conforme previsão contratual, inserindo um despacho relatando todas as falhas observadas na execução contratual de modo a municiar o gestor com as informações necessárias a fim de notificar a contratada visando à apuração e a aplicação das devidas sanções administrativas por descumprimento de contrato.

Art. 3º - Fica sob a responsabilidade da UNIDADE BENEFICIADA pelo contrato:

I - manter, sempre, no mínimo, 2 (dois) membros da comissão fiscalizadora em condições de analisar, conferir, atestar ou validar a atestação das notas fiscais do contrato relacionado;

II - viabilizar, na hipótese de transferência do servidor designado como fiscal, que a apresentação na Unidade de destino, somente ocorra após a publicação em DOERJ do substituto. A indicação para substituição de servidores designados como fiscais deverá ser feita junto a Diretoria de Licitações e Projetos - DLP, devendo o Gestor do Contrato ser informado imediatamente.

III - providenciar a substituição imediata de servidor designado que se achar impedido na forma do art.10 do Decreto Estadual nº 45.600, de 16 de março de 2016, encaminhando a solicitação através de SEI à Diretoria de Licitações e Projetos - DLP.

Secretaria de Estado de Polícia Militar

ATO DO SECRETÁRIO

RESOLUÇÃO SEPM Nº 6680 DE 13 DE NOVEMBRO DE 2024

DESIGNA SERVIDORES PARA COMPOR AS COMISSÕES DE PREGÃO DA SECRETARIA DE ESTADO DE POLÍCIA MILITAR, E DÁ OUTRAS PROVIDÊNCIAS.

O SECRETÁRIO DE ESTADO DE POLÍCIA MILITAR, no uso das suas atribuições legais e regulamentares, considerando o que determina o art. 7º, da Lei Federal nº. 14.133, de 01/04/2021, concomitante, com o inciso I, do art. 33, do Decreto Estadual nº. 48.650, de 23/08/2023, o art. 60, do Decreto Estadual nº. 48.816, de 24/11/2023, bem como o constante no Processo nº SEI-350006/009919/2024,

RESOLVE:

Art. 1º - Ficam designados para compor as Comissões de Pregão da Secretaria de Estado de Polícia Militar, que trata o inciso I, do art. 28, da Lei Federal nº. 14.133, de 01/04/2021, com mandato de 01 (um) ano, os servidores abaixo relacionados:

I - PREGOEIROS E EQUIPES DE APOIO:

a) Pregoeiros e Equipe de Apoio 1:

MEMBROS EFETIVOS

MARCOS FERNANDO DA SILVA MARQUES, SUBTEN PM, RG: 58.266, ID. FUNC. Nº. 2255386-0
Pregoeiro Titular

FÁBIO DE OLIVEIRA SILVA, 1º SGT PM, RG: 72.502, ID FUNC. Nº. 2179707-2
Pregoeiro Substituto

AUGUSTO DOS SANTOS ENTRIELLI, 3º SGT, PM RG: 85.441, ID. FUNC. Nº. 4327834-5
Membro da Equipe de Apoio

DANIEL CAPOSSOLI LAUREDO DE SOUZA, 3º SGT PM, RG: 89.226, ID. FUNC. Nº. 4384832-0
Membro da Equipe de Apoio

ADENIL GOMES DE OLIVEIRA, ASSISTENTE II, RG: 434.488, ID FUNC. Nº. 510580-7
Membro da Equipe de Apoio

b) Pregoeiros e Equipe de Apoio 2:

MEMBROS EFETIVOS

FÁBIO DE OLIVEIRA SILVA, 1º SGT PM, RG: 72.502, ID FUNC. Nº. 2179707-2
Pregoeiro Titular

DANIEL CAPOSSOLI LAUREDO DE SOUZA, 3º SGT PM, RG: 89.226, ID. FUNC. Nº. 4384832-0
Pregoeiro Substituto

ANTHONI MONTEIRO DE SOUSA, 1º SGT PM, RG: 77.962, ID FUNC. Nº. 593249-1
Membro da Equipe de Apoio

HERMÍNIO CONCEIÇÃO ROSA, 3º SGT PM, RG: 88.183, ID FUNC. Nº. 4382301-7
Membro da Equipe de Apoio

ADENIL GOMES DE OLIVEIRA, ASSISTENTE II, RG: 434.488, ID FUNC. Nº. 510580-7
Membro da Equipe de Apoio

c) Pregoeiros e Equipe de Apoio 3:

MEMBROS EFETIVOS

ANTHONI MONTEIRO DE SOUSA, 1º SGT PM, RG: 77.962, ID FUNC. Nº. 593249-1
Pregoeiro Titular

AUGUSTO DOS SANTOS ENTRIELLI, 3º SGT, PM RG: 85.441, ID. FUNC. Nº. 4327834-5
Pregoeiro Substituto

HERMÍNIO CONCEIÇÃO ROSA, 3º SGT PM, RG: 88.183, ID FUNC. Nº. 4382301-7
Membro da Equipe de Apoio

DANIEL CAPOSSOLI LAUREDO DE SOUZA, 3º SGT PM, RG: 89.226, ID. FUNC. Nº. 4384832-0

Membro da Equipe de Apoio

ADENIL GOMES DE OLIVEIRA, ASSISTENTE II, RG: 434.488, ID FUNC. Nº. 510580-7
Membro da Equipe de Apoio

d) Pregoeiros e Equipe de Apoio 4:

MEMBROS EFETIVOS

AUGUSTO DOS SANTOS ENTRIELLI, 3º SGT, PM RG: 85.441, ID. FUNC. Nº. 4327834-5
Pregoeiro Titular

HERMÍNIO CONCEIÇÃO ROSA, 3º SGT PM, RG: 88.183, ID FUNC. Nº. 4382301-7
Pregoeiro Substituto

MARCOS FERNANDO DA SILVA MARQUES, SUBTEN PM, RG: 58.266, ID. FUNC. Nº. 2255386-0
Membro da Equipe de Apoio

FÁBIO DE OLIVEIRA SILVA, 1º SGT PM, RG: 72.502, ID FUNC. Nº. 2179707-2
Membro da Equipe de Apoio

ADENIL GOMES DE OLIVEIRA, ASSISTENTE II, RG: 434.488, ID FUNC. Nº. 510580-7
Membro da Equipe de Apoio

e) Pregoeiros e Equipe de Apoio 5:

MEMBROS EFETIVOS

HERMÍNIO CONCEIÇÃO ROSA, 3º SGT PM, RG: 88.183, ID FUNC. Nº. 4382301-7
Pregoeiro Titular

ANTHONI MONTEIRO DE SOUSA, 1º SGT PM, RG: 77.962, ID FUNC. Nº. 593249-1
Pregoeiro Substituto

MARCOS FERNANDO DA SILVA MARQUES, SUBTEN PM, RG: 58.266, ID. FUNC. Nº. 2255386-0
Membro da Equipe de Apoio

FÁBIO DE OLIVEIRA SILVA, 1º SGT PM, RG: 72.502, ID FUNC. Nº. 2179707-2
Membro da Equipe de Apoio

ADENIL GOMES DE OLIVEIRA, ASSISTENTE II, RG: 434.488, ID FUNC. Nº. 510580-7
Membro da Equipe de Apoio

f) Pregoeiros e Equipe de Apoio 6:

MEMBROS EFETIVOS

DANIEL CAPOSSOLI LAUREDO DE SOUZA, 3º SGT PM, RG: 89.226, ID. FUNC. Nº. 4384832-0
Pregoeiro Titular

MARCOS FERNANDO DA SILVA MARQUES, SUBTEN PM, RG: 58.266, ID. FUNC. Nº. 2255386-0
Pregoeiro Substituto

ANTHONI MONTEIRO DE SOUSA, 1º SGT PM, RG: 77.962, ID FUNC. Nº. 593249-1
Membro da Equipe de Apoio

AUGUSTO DOS SANTOS ENTRIELLI, 3º SGT, PM RG: 85.441, ID. FUNC. Nº. 4327834-5
Membro da Equipe de Apoio

ADENIL GOMES DE OLIVEIRA, ASSISTENTE II, RG: 434.488, ID FUNC. Nº. 510580-7
Membro da Equipe de Apoio

Art. 3º - Dê-se conhecimento imediato desta Resolução, através da Chefia de Gabinete da Secretaria de Estado de Polícia Militar, ao Egrégio Tribunal de Contas do Estado do Rio de Janeiro e aos Órgãos de controle.

Art. 4º - Esta Resolução entrará em vigor na data de sua publicação, revogada as disposições em contrário, em especial a Resolução SEPM Nº 5454, de 01 de fevereiro de 2024.

Rio de Janeiro, 13 de novembro de 2024

MARCELO DE MENEZES NOGUEIRA
Secretário de Estado de Polícia Militar

Id: 2610645

SECRETARIA DE ESTADO DE POLÍCIA MILITAR

ATO DO SECRETÁRIO

RESOLUÇÃO SEPM Nº 6696 DE 21 DE NOVEMBRO DE 2024

DESIGNA SERVIDOR PARA SUBSTITUIÇÃO EM COMISSÃO DE FISCALIZAÇÃO, E DÁ OUTRAS PROVIDÊNCIAS.

O SECRETÁRIO DE ESTADO DE POLÍCIA MILITAR, no exercício de suas atribuições legais, e

CONSIDERANDO:

- o disposto no Decreto Estadual nº 45.600, de 16 de março de 2016, que regulamenta a gestão e a fiscalização das contratações da Administração Pública e,

- o Proc. SEI-350487/001803/2022, o qual indica servidores para substituição em comissão de fiscalização.

RESOLVE:

Art. 1º - Fica designado o servidor 1º TEN PM RG 110.961 MAX MORAES ATANASIO DA COSTA, ID Funcional 5130291-8 em substituição ao servidor 1º TEN PM RG 102.724 DAVID MIGUEL MACHADO DE SOUZA, ID Funcional 5028580-7, para compor a Comissão do Segundo Batalhão de Polícia Militar, com o objetivo de fiscalizar o Contrato nº 111/2021, oriundo do Processo nº SEI-350192/002139/2021 firmado com a empresa L8 GROUP S/A (CONSÓRCIO OX21). Fica composta a comissão de fiscalização do contrato nº 111/2021 da seguinte forma:

1º TEN PM RG 110.961 MAX MORAES ATANASIO DA COSTA, ID Funcional 5130291-8

1º TEN PM RG 79.011 WANDERSON SANTOS PRATA, ID Funcional 5942837-1

2º SGT PM RG 80.259 WILLIAM MOREIRA DA COSTA JUNIOR, ID Funcional 0595509-2

3º SGT PM 84.768 HENRIQUE LEMOS DE FIGUEIREDO, ID Funcional 4321396-0

Art. 2º - O servidor designado no artigo anterior deverá acompanhar e fiscalizar a execução do contrato e seus aditivos, bem como manter os Gestores do contrato atualizados sobre o desempenho da execução contratual, praticando, para isso, todos os atos inerentes ao exercício dessa função, incluindo, além daqueles elencados no art. 13 do Decreto Estadual nº 45.600, de 16 de março de 2016:

I - a atestação das notas fiscais relativas ao contrato, por dois servidores membros da comissão;

II - encaminhamento, ao gestor do contrato, de toda documentação comprobatória da boa execução e o termo de recebimento do serviço, bem como os relatórios circunstanciados contendo as alterações observadas (se houver), respeitados os prazos contratuais e legais, juntamente com respectivas notas fiscais;

III - prestação, ao Gestor, de todas as informações relativas a execução do contrato que o mesmo necessitar;

IV - comunicação, ao Gestor do contrato, de todas as alterações na execução do ajuste contratual para fins de adoção das providências administrativas cabíveis, o mais breve possível;

V - efetuar a glosa nas notas fiscais por eventuais falhas durante a execução do contrato;

VI - abrir processo de liquidação com as notas fiscais relativas ao serviço, conforme previsão contratual, inserindo um despacho relatando todas as falhas observadas na execução contratual de modo a municiar o gestor com as informações necessárias a fim de notificar a contratada visando à apuração e a aplicação das devidas sanções administrativas por descumprimento de contrato.

Art. 3º - Fica sob a responsabilidade da UNIDADE BENEFICIADA pelo contrato:

I - manter, sempre, no mínimo, 2 (dois) membros da comissão fiscalizadora em condições de analisar, conferir, atestar ou validar a atestação das notas fiscais do contrato relacionado;

II - viabilizar, na hipótese de transferência do servidor designado como fiscal, que a apresentação na Unidade de destino, somente ocorra após a publicação em DOERJ do substituto. A indicação para substituição de servidores designados como fiscais deverá ser feita junto à DGTIC / Seção de Projetos e Contratos, devendo o Gestor do Contrato ser informado imediatamente.

III - providenciar a substituição imediata de servidor designado que se achar impedido na forma do art.10 do Decreto Estadual nº 45.600, de 16 de março de 2016, encaminhando a solicitação através de SEI à Seção de Projetos e Contratos, com vistas aos Gestor do Contrato.

§1º - O agente público em situação de impedimento fica obrigado a comunicá-lo aos seus superiores imediatamente, a fim de que seja providenciada a designação de outro servidor.

§2º - Enquanto não for publicada no DOERJ a substituição dos membros desta comissão fiscal, ficam estes servidores vinculados à atividade de acompanhamento e controle da execução contratual.

Art. 4º - É de responsabilidade da comissão de fiscalização verificar se as notas fiscais estão sendo inseridas e tramitadas no endereço eletrônico sisnota.pmerj.rj.gov.br, conforme publicação em BOL PM nº 213, de 19 de novembro de 2015, págs. 70 a 79, bem como fiscalizar o fiel cumprimento da confecção dos processos de liquidação.

Art. 5º - Fica estabelecido que as comissões fiscalizadoras das Unidades beneficiadas, e os demais setores que estão envolvidos na execução do contrato, direta ou indiretamente, deverão disponibilizar todas as informações necessárias ao exercício das atribuições aqui delegadas, com a maior celeridade possível, e dar acesso às instalações e dependências onde ocorrer a prestação do serviço ou a entrega de materiais, sempre que solicitado pelo Gestor ou por qualquer um dos membros de sua equipe de apoio.

Art. 6º - As comissões fiscalizadoras das Unidades beneficiadas deverão obter em arquivo próprio a cópia do Termo de Referência e do Instrumento Contratual, bem como municiar-se de informações acerca da consecução da fiscalização, na forma do art. 11, IV do Decreto Estadual nº 45.600, de 16 de março de 2016, bem como, em cumprimento do mandamento esculpido no BOL da PM nº 068 de 16 de abril de 2020 atentar à obrigatoriedade de realização do curso de Gestão e fiscalização de contratos.

Art. 7º - Esta Resolução entrará em vigor na data de sua publicação, revogadas as disposições em contrário.

Rio de Janeiro, 21 de novembro 2024
MARCELO DE MENEZES NOGUEIRA
Secretário de Estado de Polícia Militar

Id: 2610429

SECRETARIA DE ESTADO DE POLÍCIA MILITAR

ATO DO SECRETÁRIO

RESOLUÇÃO SEPM Nº 6699 DE 21 DE NOVEMBRO DE 2024

DESIGNA SERVIDOR PARA SUBSTITUIÇÃO EM COMISSÃO DE FISCALIZAÇÃO, E DÁ OUTRAS PROVIDÊNCIAS.

O SECRETÁRIO DE ESTADO DE POLÍCIA MILITAR, no exercício de suas atribuições legais, e

CONSIDERANDO:

- o disposto no Decreto Estadual nº 45.600, de 16 de março de 2016, que regulamenta a gestão e a fiscalização das contratações da Administração Pública e,

- o Proc. SEI-350026/017707/2024, o qual indica servidores para substituição em comissão de fiscalização.

RESOLVE:

Art. 1º - Fica designado o servidor 2º TEN PM RG 69.226 JOSÉ SARAIVA FRAZÃO JÚNIOR, ID Funcional 2368517-4 em substituição ao servidor 2º TEN PM RG 75.365 ALVARO DE REZENDE ARAÚJO, ID Funcional 2368506-9 para compor a Comissão do Trigésimo Batalhão de Polícia Militar, com o objetivo de fiscalizar o Contrato nº 111/2021, oriundo do Processo nº SEI-350192/002139/2021 firmado com a empresa L8 GROUP S/A (CONSÓRCIO OX21). Fica composta a comissão de fiscalização do contrato nº 111/2021 da seguinte forma:

2º TEN PM RG 69.226 JOSÉ SARAIVA FRAZÃO JÚNIOR, ID Funcional 2368517-4

3º SGT RG 86.120 ALEX MELO RABELO DOS SANTOS, ID Funcional 4358045-9

3º SGT RG87.160 ROGÉRIO HONORATO COUTO, ID Funcional 4367532-8

Art. 2º - O servidor designado no artigo anterior deverá acompanhar e fiscalizar a execução do contrato e seus aditivos, bem como manter os Gestores do contrato atualizados sobre o desempenho da execução contratual, praticando, para isso, todos os atos inerentes ao exercício dessa função, incluindo, além daqueles elencados no art. 13 do Decreto Estadual nº 45.600, de 16 de março de 2016:

I - a atestação das notas fiscais relativas ao contrato, por dois servidores membros da comissão;

II - encaminhamento, ao gestor do contrato, de toda documentação comprobatória da boa execução e o termo de recebimento do serviço, bem como os relatórios circunstanciados contendo as alterações observadas (se houver), respeitados os prazos contratuais e legais, juntamente com respectivas notas fiscais;

III - prestação, ao Gestor, de todas as informações relativas a execução do contrato que o mesmo necessitar;

IV - comunicação, ao Gestor do contrato, de todas as alterações na execução do ajuste contratual para fins de adoção das providências administrativas cabíveis, o mais breve possível;

V - efetuar a glosa nas notas fiscais por eventuais falhas durante a execução do contrato;

VI - abrir processo de liquidação com as notas fiscais relativas ao serviço, conforme previsão contratual, inserindo um despacho relatando todas as falhas observadas na execução contratual de modo a municiar o gestor com as informações necessárias a fim de notificar a contratada visando à apuração e a aplicação das devidas sanções administrativas por descumprimento de contrato.

Art. 3º - Fica sob a responsabilidade da UNIDADE BENEFICIADA pelo contrato:

I - manter, sempre, no mínimo, 2 (dois) membros da comissão fiscalizadora em condições de analisar, conferir, atestar ou validar a atestação das notas fiscais do contrato relacionado;

II - viabilizar, na hipótese de transferência do servidor designado como fiscal, que a apresentação na Unidade de destino, somente ocorra após a publicação em DOERJ do substituto. A indicação para substituição de servidores designados como fiscais deverá ser feita junto à DGTIC / Seção de Projetos e Contratos, devendo o Gestor do Contrato ser informado imediatamente.

III - providenciar a substituição imediata de servidor designado que se achar impedido na forma do art.10 do Decreto Estadual nº 45.600, de 16 de março de 2016, encaminhando a solicitação através de SEI à Seção de Projetos e Contratos, com vistas aos Gestor do Contrato.

§1º - O agente público em situação de impedimento fica obrigado a comunicá-lo aos seus superiores imediatamente, a fim de que seja providenciada a designação de outro servidor.

§2º - Enquanto não for publicada no DOERJ a substituição dos membros desta comissão fiscal, ficam estes servidores vinculados à atividade de acompanhamento e controle da execução contratual.

Art. 4º - É de responsabilidade da comissão de fiscalização verificar se as notas fiscais estão sendo inseridas e tramitadas no endereço eletrônico sisnota.pmerj.rj.gov.br, conforme publicação em BOL PM nº 213, de 19 de novembro de 2015, págs. 70 a 79, bem como fiscalizar o fiel cumprimento da confecção dos processos de liquidação.

Art. 5º - Fica estabelecido que as comissões fiscalizadoras das Unidades beneficiadas, e os demais setores que estão envolvidos na execução do contrato, direta ou indiretamente, deverão disponibilizar todas as informações necessárias ao exercício das atribuições aqui delegadas, com a maior celeridade possível, e dar acesso às instalações e dependências onde ocorrer a prestação do serviço ou a entrega de materiais, sempre que solicitado pelo Gestor ou por qualquer um dos membros de sua equipe de apoio.

Art. 6º - As comissões fiscalizadoras das Unidades beneficiadas deverão obter em arquivo próprio a cópia do Termo de Referência e do Instrumento Contratual, bem como municiar-se de informações acerca da consecução da fiscalização, na forma do art. 11, IV do Decreto Estadual nº 45.600, de 16 de março de 2016, bem como, em cumprimento do mandamento esculpido no BOL da PM nº 068 de 16 de abril de 2020 atentar à obrigatoriedade de realização do curso de Gestão e fiscalização de contratos.

Art. 7º - Esta Resolução entrará em vigor na data de sua publicação, revogadas as disposições em contrário.

Rio de Janeiro, 21 de novembro 2024
MARCELO DE MENEZES NOGUEIRA
Secretário de Estado de Polícia Militar

Id: 2610431